

# Historisk aftentur til Futtrup

fredag den 22. juni 1990  
af Elly Mardal, Burhøjgårdvej 2, 7760 Hurup

Proprietærgården Futtrup nævnes første gang i 1531. Ifølge matriklerne i 1664 og 1688 ejes gården af hhv. Jens Svendsen, Thisted og dennes søn, Peder Mads Jensen til Ulstrup. Futtrup bliver selvejergård i 1789.

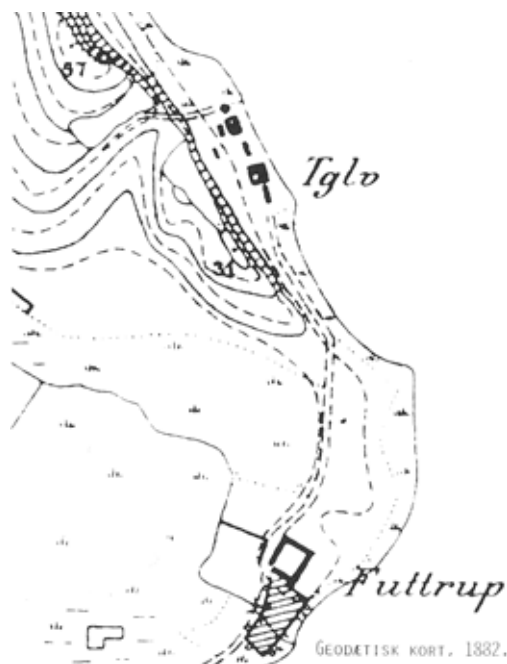

## Beboere på Futtrup:

Niels Nielsen (født 1606 - død 1658) og Else Nielsdatter (født 1610 - død 1658), sønnen Niels Nielsen (født 1631 - død 1679) og Ingeborg Lauritsdatter (født 1630 - død 1690), sønnen Niels Nielsen (født 1663 - død 1711) og Maren Madsdatter (født 1655 - død 1708), datteren Ingeborg Nielsdatter (født 1690) og Jens Christensen (født 1693 - død 1731), Jens Pejtersen (født 1700 - død 1765) og Anne Andersdatter Midholm (født 1707 - død 1773), sønnen Pejter Jensen (født 1736 - død 1798) og Anne Pedersdatter (født 1744 - død 1823), datteren Anna Catrine Peitersdatter (født 1790 - død 1838) og Niels Jensen (født 1781 - død 1846), Carl Hansen og Laurenze Jørgensen boede på Futtrup i 4 år. Peder Severin Hjørdemaal (født 1819 - død 1847) og Anne Margrete Ebbensgaard (født 1829), Preben Bille Dahl Fabricius (født 1820) og Anne Margrete Ebbensgård (født 1829).

## Ejere i 1900-tallet:

Christian Peter Christensen,	1904 - 1928
Niels Gade,	1928 - 1934
Peder Riis,	1934 - 1946
Jens Krabbe og Søren Gade,	1946 - 1947
Arnild Refsskou-Poulsen,	1947 - 1953
Niels Ebbe Toft,	1953 - 1988
Erik Toft,	1988 -

## Brandtaksationer

i 1805, da gården ejes af Pejter Jensens enke:

- Stuehuset i syd er 18 fag lang og 12 alen dyb, med fyrre under- og -overtømmer, klinede vægge og stråtag, indrettet til 2 stuer, 5 kamre, køkken og bryggers. Der er loft, døre og vinduer i stuer og kamre, 1 bilæggerovn. I bryggerset i indmuret kobberkeddel i grue på  $\frac{5}{4}$  td., 1 do på  $\frac{3}{4}$  td. Skorsten og bageovn af brændt ler. Ansat til 550 rd.
  - Det nordre hus er 28 fag lang og  $13\frac{1}{2}$  alen dyb, en tilbygning 18 fag og  $9\frac{1}{2}$  al., fyrre-tømmer, klinede vægge og stråtag, indrettet til lo, lade og fæhus 450 rd.
  - Det vestre hus er 14 fag lang og  $7\frac{1}{2}$  alen dyb, samme slags tømmer, vægge og tag. Indrettet til stald, fåresti og karlekammer 200 rd.
  - Det østre hus er 5 fag lang og 7 alen dyb, samme slags tømmer, vægge og tag. Indrettet til vogn- og tørvehus 50 rd.
- I alt 1.250 rd.

Ved taksationen i 1838 er et tørve- og vognhus bygget til s.ø.-enden af b), og et smedehus (fyrretræ, klinede vægge og stråtag) er opført i tilbørlig afstand sø. for gården. - i 1842 nævnes en lade, 7 fag lang,  $18\frac{3}{4}$  al. bred. I 1852 nævnes en tilbygning til a) på 16 fag,  $9\frac{1}{2}$  alen, med grundmur og loft, indrettet til bryggers med bageovn, skorsten over loftet, vognport, tørveplads og vognremise.

Bygningsværdi i 852: 6800 rd.

## Futtrup Teglværk

er antagelig bygget i 1842. Ved taksationen dette år hedder ejeren Hansen, og bygningerne beskrives således:

Tegloven med udskud rundt er 29 alen lang og 24 alen bred. Ovnene er af ren sten, 2 alen tyk,

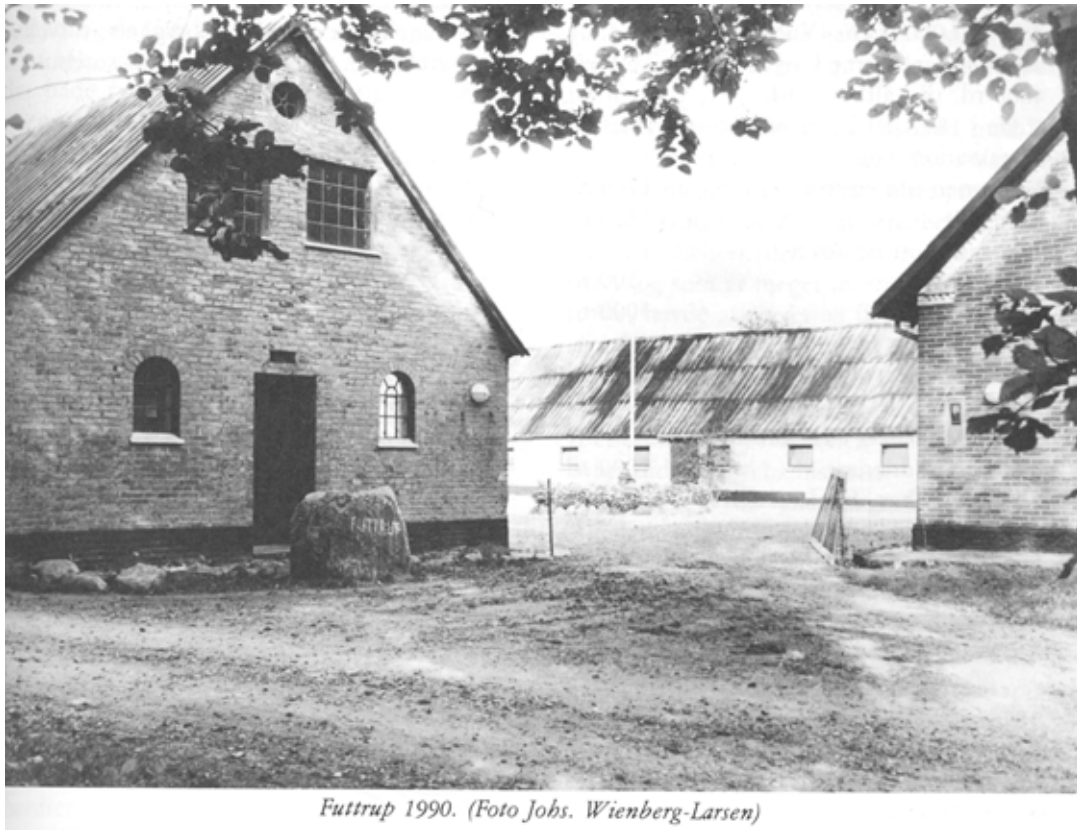

Futtrup 1990. (Foto Johs. Wienberg-Larsen)

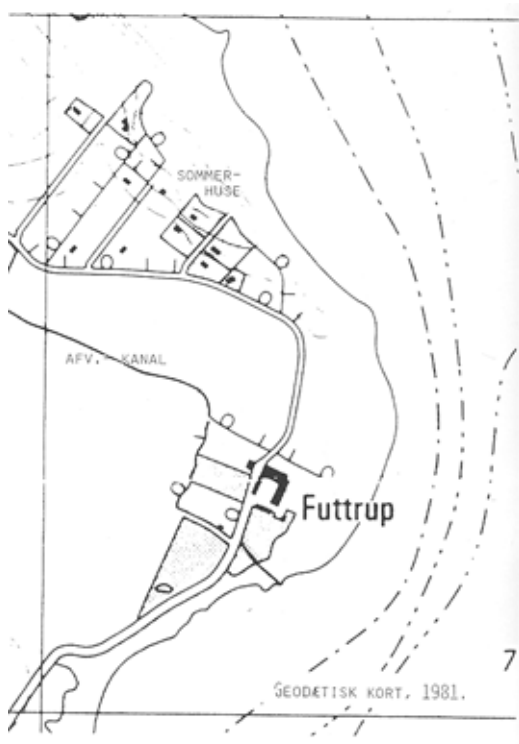

forsynet med træramme sammenskruet med jern. Udskuddet er grundmuret med fyrre overtømmer belagt med tegl. I ovnen kan der brændes sten af ordinær mål, 40.000 stk. -  
Vurderingssum: 1250 rd.

I 1852, da Fabricius for nylig har købt teglværket af Hjørdemaal, lyder vurderingen således:

- |   |           |
|---|-----------|
| a) Teglværket betydelig forbedret med riste og øvrige inventar  | 1700 rd.  |
| b) En tørrelade, betydelig forbedret  | 300 rd.   |
| c) En tørrelade i øst og nord for a), 15 fag, 30 alen lang, 20 alen bred, ingen mur, teglhængt, indrettet til tørring | 850 rd.   |
| d) En do. øst for c), 21 fag, 42 alen lang, 13 alen bred, ingen mur, teglhængt, tørrelade                             | 550 rd.   |
| I alt   | 3.400 rd. |

Ved en vurdering i 1856 har Fabricius udbygget teglværket med:

- e) En teglovn sø for a), 20 fag lang og 35 alen dyb, med brædevægge, fyrre-tømmer, tegltag og 76 alen ringmur. Heri kan brændes 120.000 sten. Vurderingssummen er dermed øget med 4000 rd. til i alt 7400 rd.

Allerede i 1857 har Fabricius igen udvidet, og en ny taksation lyder:

- |   |          |
|---|----------|
| a) Teglovn uforandret                     | 1700 rd. |
| b) Tørrelade                              | 300 rd.  |
| c) Tørrelade, nu nedrevet                 | 500 rd.  |
| d) Tørrelade                              | 3000 rd. |
| e) Teglovn sø for a)                      | 3000 rd. |
| f) Tørrelade vest for e), 21 fag, 14 alen |          |

- bred med tegltag 1000 rd.
- g) Tørrelade vest for a), 19 fag, 19 ½ alen bred, til tørring af teglsten og drænrør 1800 rd.
- h) Et 8-kantet hus, 14 alen i diameter, fyrre- over og undertømmer, bræddevægge og stråtag. Indrettet til tilberedning af ler til tagsten og drænrør 200 rd.

I de to første udgaver af Trap, Danmark (1859 og 1875) står der: Avlsgården Futtrup, 8 tdr. hartkorn, med betydeligt teglværk.

I 1901-udgaven er teglværket ikke nævnt. Det menes nedlagt ca. 1900.

Af Futtrups oprindelige bygninger er kun smedehuset fra 1838 bevaret. Det er nu indrettet til sommerbolig. En anden sommerbolig nord for antagelig en del af det bryggers, tørvehus og vognremisse, der blev bygget til stuehuset i 1856.

Kilde: Sydthy Årbog 1990, side 30-32.