

EN SLÆGT FRA THY

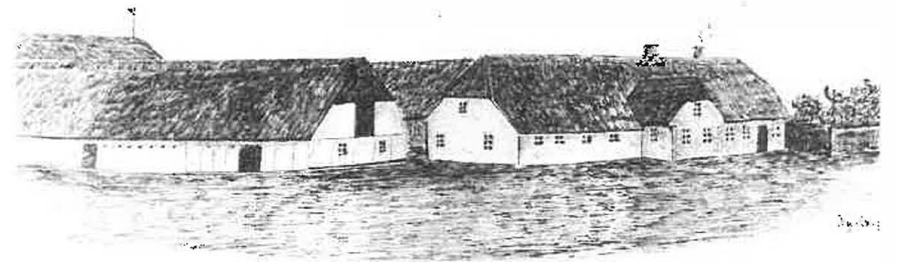

Nustrup 1888

VED EJVIND CHRISTENSEN

E N S L Æ G T

F R A

T H Y

ved

EJVIND CHRISTENSEN

ISBN: 87-88797-11-2-

Bornerups Bogtryk og Offset A/S.

Eget forlag.

F o r o r d.

Da mindestenen for Nebelgård i Vilsbøl Plantage blev afsløret i 1960-erne, omtalte jeg. at min slægt stammede fra Nystrupgård, og at de to gårde havde haft meget samkvem.

Jeg blev da bagefter kontaktet af lokalhistorikeren Torsten Balle og tidligere stadsbibliotekar Krogh Jensen, der sagde: "Alt det, De ved om slægten, skal De straks skrive ned. De ved ikke, om De lever i morgen."

Det blev starten til, at jeg begyndte at samle oplysninger om slægten, som efterhånden viste sig at være meget større end først antaget. Så stor, at den sidste trediedel (Povl Nielsen Holst) kun blev til meget lidt.

Jeg håber, at resultatet vil blive vel modtaget.

Ordener:

A.F.L. Amerikanske Fortjenstlegion.
 B.Cr.m. Belgiske Croix Militaire.
 B.L.5. Belgiske Leopolds Orden. Ridder.
 Br.M.N.3. Brasilianske Merito Naval Orden. Kommandør.
 Chr.X.Fr.M. Kong Christian X's Frihedsmedalje.
 DM. Dannebrogsmænd.
 D.r.K.M. Dansk røde Kors' Medalje.
 D.r.K.Ft. Dansk røde Kors' Fortjensttegn.
 F.A.L.3. Franske Orden "des Arts et des Lettres". Ridder.
 Fi.H.R. Finlands Hvide Roses Orden.
 F.O.A. Franske Dekoration Officer d'Académie.
 F.M.A.3. Franske Dekoration Mérite Agricole. Ridder.
 F.Æ.L. Franske Æreslegions Orden. 3 - Officer. 5 - Ridder.
 Gr.Fr. Græske Frelserens Orden. 3 - Kommandør. 4 - Officer.
 H.T.H. Hæderstegnet for god Tjeneste ved Hæren.
 H.T.P. Politiets Hæderstegn.
 H.T.S. Hæderstegnet for god Tjeneste ved Søetaten.
 Hvj.Ft. Hjemmeværnets Fortjensttegn.
 I.F. Den islandske Falk, 1 - Storkors. 2 - Storridder.
 I.Kr. Italienske Krone Orden. 2 - Storofficer. 4 - Officer.
 Ju. Jugoslavisk Orden.
 K. Kommandør af Dannebrog.
 Mex.A.A. Mexikanske Ørns Orden. 3 - Kommandør.
 M.Gr. Mecklenborgske Grif Orden. 1 - Storkors. 3. Ridder.
 M.T.Kha. Dansk Røde Kors' Mindetegn for Krigshjælpsarbejde 1939-45.
 M.T.Kfh. Dansk Røde Kors Mindetegn for Krigshjælpsarbejde 1914-19.
 Ne.r.K.F.K. Nederlansk Røde Kors.
 N.Kr.M. Norske Kroningsmedalje.
 N.O.N. Nederlandske Orden af Oranien-Nassau. 1 - Storkors. 2 - Storofficer. 3 - Kommandør.
 N.St.O. Norske St. Olavs Orden. 2² Kommandør. 3¹ - Ridder 1. Kl.
 P.F.O. Peruanske Fortjenstorden. 3¹ - Kommandør.
 Po.F.K.2. Polske Fortjenstorden. Sølv.
 R. Ridder af Dannebrog.
 R.r.K.2. Russiske røde Kors. Hæderstegn.
 S.H.E.4. Siamesiske Hvide Elefant Orden. Officer.
 S.Kr. Siamesiske Krone Orden. 2 - Storofficer. 4 - Officer.
 S.N. Svenske Nordstjerne Orden. 2² - Kommandør. 3 - Ridder.
 Sp.C.F. Spanske civile Fortjenstorden. 2 - Kommandør.
 Stb.B.E. Storbritanniske British Empire Orden. 4 - Officer.
 Stb.Kr.M. Storbritanniske Krigsmedalje.
 Stb.Kron.M.E.II. Storbritanniske Medalje til Minde om Dronning Elizabeth II's Kroning.
 Stb. V.3. Storbritanniske Victoria Orden. Kommandør.
 S.V. Svenske Vasa Orden.
 S.Sv. Svenske Sværd Orden. 1 - Storkors. 2¹ - Kommandør 1. 2 - Kommandør. 3² - Ridder 1.
 Sv.J.J.M. Svensk Jægerforbunds Jubilæumsmedalje.
 Sp.C.III. Spanske Carl III's Orden. 2¹ - Kommandør 1. 3 - Ridder.
 T.O.4. Tyrkiske Osmannich Orden. Plaque i Brillanter. 4. kl.
 Ty.Ø.Stj. Den tyske Ørns Fortjenstorden.
 Æt.S.4. Æthiopiens Stjerneorden. Officer.
 Æt.S.S.K. Æthiopiske Salomons Segls Orden. Kæde.
 Ø.F.2. Østrigske Fortjenstorden. Storkors.
 Ø.r.K. Østrigske Røde Kors. Stjerne.
 Ø.Æ.F.4. Østrigske Ærestegn for Fortjenester. Store Ærestegn.

-----ooOoo-----

Nogle forkortelser: d = død. f = født. d. = datter af. s. = søn af.
 BB = Kraks Blå Bog. D.b.L. = Dansk biografisk Leksikon. P.h.t. = Personal historisk tidsskrift. W., Wi. = Wibergs præstehistorie.

S L Æ G T E N O G G Å R D E N N Y S T R U P .

---ooo---

Ifølge gammel tradition stammer den i denne bog omtalte slægt fra en af de sidste adelsmænd på den gamle, af sandflugt ødelagte herregård, Nystrup, der lå i Vang sogn i Thy.

Før dette slægtsforhold nærmere omtales, vil det derfor være naturligt at fortælle lidt om Nystrups skæbne gennem tiderne.

Efter sigende skal gården i sin tid have ligget så langt mod vest, at stedet nu er dækket af havklitten. Man skal have fundet sten herude, der kunne tyde herpå, og hvis havets nedbrydning fortsætter, kommer denne boplads måske for dagens lys engang. Det er dog tvivlsomt, at denne påstand er rigtig.

Sandflugten, som gennem mange århundreder har været en svøbe for hele Jyllands vestkyst, bevirkede også, at Nystrup måtte flytte flere gange. Første gang blev den nok flyttet ca. 2½ km mod øst til et sted, der kaldes Saltbjergmanne. Her er fundet en del potteskår, der tyder på, at der har ligget en jernalderboplads. Navnet Saltbjergmanne minder om, at der herudfor kan have været eng eller åbent vand tidligere. Stedet ligger nu kun nogle meter over det omliggende område og må være den gamle kystskrænt fra Stenalderhavet, idet den gamle moræne ikke er dækket af sand her. Senere flyttedes Nystrup til et højdedrag ca. 1 km mod nordøst i sydsiden af den nuværende Bolsande, og her lå gården på nordskrænten af den gamle stenalderø. Ved plantagens anlæg i 1888 mener man at have set sten her, men indtil nu er det ikke lykkedes at lokalisere denne boplads nøjagtigt. Efter vel et par hundrede års forløb flyttedes gården atter, denne gang ca. 2 km i sydøstlig retning, og her blev den liggende, til den i 1910 flyttedes til den nuværende beliggenhed.

Ifølge markbogen for Vang 1683 blev Nystrup flyttet og genopført af Chri-

stopper Lunov, der ejede gården fra ca. 1580 til sin død 1640. Han overtog sammen med Nystrup også Rudgård (eller Rygård) i Sønderhald herred. Han solgte halvparten af denne gård i 1585, og ca. 1606-07 solgte han den anden halvpart, måske for at skaffe penge til opførelse af det nye Nystrup, som således kan dateres til ca. 1610. (Mere om Christopher Lunov senere).

Navnet Nystrup.

Det gammeldanske "thorp" (der senere blev til trup, drup eller rup) betyder lille landsby eller gård, opstået ved udflytning fra en ældre landsby og på dennes jord (se indledningerne til Danmarks Stednavne II 1929, III 1944 og VIII 1944 samt Nordisk Kultur V 1939 s. 82-85). Ifølge Sv. Aakjær (i Landet mod Nordvest) er denne endelse brugt i tiden 800-1200. Navnet skulle muligvis komme af Nyk eller tilnavnet Nøt, Nyt, Ny (Nyr), der kendes som dværgnavn i oldnorsk.

Vi hører første gang om Nystrup i 1443, da biskop Gerth i Børglum udsteder et gældsbevis til Henrik Blik af Nystrup. Henrik Blik omtales allerede i 1429. Da kvitterer han for gods i Lyngby sogn.

I 1462, 1463 og 1465 nævnes Jes Kalf af Nystrup. Nogle mener, at denne Kalf har været lensmand hos Børglum-bispen, der i så fald skulle have ejet Nystrup på denne tid. I Oldnordisk Musæum findes Jes Kalfs sølvsignet. Jes Kalf kom af en eller anden grund i strid med den mægtige herremand til Agård ved Fjerritslev, Mourits Nielsen Gyldenstjerne, der foruden Agård bl. a. ejede Bregentved på Sjælland og Markie i Skåne. Han var en af den tids største jordbesiddere i hele Norden, var lensmand over Lundenæs, Alborghus og Horns herred. 1477 blev han rigsråd.

Denne strid endte med, at Mourits Nielsens svende blev sendt ud for at dræbe Jes Kalf. Efter sigende overfaldt de ham, da han red hjem fra kirken i Vang, og dræbte ham. Man viser endnu det sted, hvor han blev dræbt.

Mourits Nielsen måtte senere på kongens foranledning give møde i Thisted kirke for at indgå forlig med bispen i Børglum. I 1475 gjorde Jes Kalfs søn, Henrik Kalf en såkaldt orfejde til Mourits Nielsen, hvori han tilsiger såvel denne som svendene "venskab og evig fred". (Se Danske Magazin, 3. bind, 4. hefte, s. 269 og Historisk Årbog, Thisted Amt, 1937).

Henrik Bliks søn, Anders Blik, nævnes herefter som ejer af Nystrup 1475 og 1502. Han var gift med Anne Kaas af Voergård. Anders Blik havde fire sønner. Af disse havde Iver herregården Beg i Sønderlyng herred; Mikkil Blik var krigsmand, han var foged på Akershus under Kristian II i 1523, men sluttede sig derpå til Frederik I, der gav ham Skien len, som han dog mistede, da han i 1531 atter sluttede sig til Kr. II. Han nævnes blandt den tids dygtige krigere og blev i 1536 kaldt til Nederlandene af dronning Marie for at være på råd med ved den store flådes udrustning, som var i fuld gang, men som imidlertid ikke blev udnyttet.

En tredje søn, Henrik, overtog efter faderen Nystrup, hvortil han skrev sig 1507, medens en fjerde søn, Erik Blik, skriver sig til Nystrup fra 1525 til 1550. Han var gift med Anne Nielsdatter fra Gersholm. På hans tid var gården allerede meget medtaget af sandflugt. I 1543 skulle den danske adel svare en tyvendel af deres formue til Christian III, og Erik Blik kom af med 6 daler. I 1555 klager præsten i Vang over, at han hverken får tiende eller andet af Nystrup. Det var meget sløjt, især når man tænker på, at der oprindeligt hørte henimod 2000 tdr. land (godt 1000 ha) god jord til denne gård. Erik Bliks to døtre blev gift ind i Lunov-slægten, idet Anne Eriksdatter blev gift med Niels Lunov til Rudgård, og Inger Eriksdatter blev gift med Otto Lunov til Holmegård, han var brodersøn til Niels Lunov.

Slægten Lunov stammer fra Mecklenburg. Vi hører første gang om slægten Lunov i Thy, da Jep Rød, der var af Lunoverne, sad på gården Søgård i Nors, og denne gård blev afbrændt af bondehæren. I 1492 omtales Las Johansen til Søgård; han kaldtes også Laurids Lunov. Denne gård blev i slægtens eje til 1574. En anden gren af Lunov-slægten var Erik Lunov, der 1446 var foged på Kalø. Han havde to sønner: Las Lunov og Jesper Lunov. Den sidste var 1488 og 1496 bispelig lensmand på Ålegård og var gift med Maren Jensdatter til Rudgård. Af deres sønner nævnes både Niels Lunov og Laurids Lunov til Rudgård; den sidstes slægt skal vi senere vende tilbage til.

Niels Lunov blev som nævnt ovenfor gift med Anna Eriksdatter Blik. Han trætede 1541 med Erik Lykke om Rudgårds tilliggende. Han var død 4. 8. 1573, og Anne Blik sad med både Nystrup og Rudgård. Hun var så uheldig, at den sidste gård brændte i 1578, mens hun opholdt sig der, og "hun kom nøgen derfra uden klæde eller sko".

I Præsteindberetninger i Vendelbo Stift, 1568, hedder det:

(Nors-Tved): En gord till frue Anne Bleck y Nystrup.

(Søndbjerg): Fru Anne Erichs datter thill Nystrup i gordt.

(Vang): 1 hergard, som hieder Niesterap, och hører samme gard fru Anne

Blexdatter thill, 3 gadhus thil samme gard.

Anne Blik døde 5. 7. 1593 og blev begravet i Vang kirke, hvor der opsattes et epitaphium: "Anno 1593 then 5. Julii døde Erlig oc Velbyrdig Fru Anne Bliks Datter til Nyesstrop oc liger her begraffuit".

Anne Blik og Niels Lunov havde i alt fire børn, hvoraf Christopher Lunov allerede noget før moderens død overtog begge gårde. Der vil senere blive vendt tilbage til Christopher Lunov. Der skal blot nævnes, at han havde gården til sin død i 1640. En søn af Christopher Lunovs fætter på mødrene side (se slægtstavle), Ove Lunov overtog derefter Nystrup, måske sammen med broderen Otto, der i 1650 skrev sig til Nystrup. Ove Lunov, der i 1638 skrev sig til Restrup, var død før 16. 11. 1652. Han er begravet i Vang kirke. Hans enke, Christence Iversdatter Dyre, levede stadig 1662. I "Destignationer på Gårde og Boel, 1657" (afgivet af præsterne til den svenske krigskommissær, oberst Siltmann), skriver præsten i Vang: "Derudi findes en

arm, liden Hergaard, kaldis Nystrup, med ganske ringe avl og lejlighed, som for kort tid siden er afbrændt med fæmøn, korn og alt gandsche i grunde, som en fattig enkefrue ved navn Christentze Dyre besidder, med 6 smaa faderløse børn i stor giæld og armod, beder derfor på det ydmygeligste om mildhed og condolentze." (Siltmann siger dog også, at præsterne, der el- lers, om de ville, kunne give oplysninger, er fulde af trækthed og giver med vilje fejl underretning).

Efter Christence Dyre overtog datteren Else Lunov gården sammen med sin mand, Vil Orning. Han var søn af Søren Orning til Eget, der 1625 sammen med tre andre takseredes til i alt 296 tdr. hk., 1638 alene til 54 tdr.hk. Han var igen søn af Vil Orning til Eget og Kirsten Jørgensdatter Hoeg (Ban- ner).

Vil Orning var 1^o gift med Ide Baggesdatter Griis, hvis far bl. a. havde "Slette" (Slettegård). Hun var 1^o gift med Poul Freberg til Fredbjerggård i Gislum herred. Vil Orning var medejer af Slette, som 1656 solgtes til Palle Griis, og havde med sin 1. kone fået part i Svenstrupgård og i Trinderup, som han skrev sig til 1648, og 1657 skrev han sig til Ravnstrup i Slet her- red. Han var da kvartermester ved Anders Billes rytterregiment. 1681 skrev han sig til Eget, der dog blev solgt 1689. 1690 boede han i Trygderup (Ven- nebjerg h.), men solgte sin gård her 1692. Begravet 1694 i Skjærum kirke. 20 (30) december 1672 "Hafde Velbg. Will Orning til Eget Bryllup paa Thi- mandsholm i Wensyssel med jomf. Else Lunov", hedder det i biskop Jens Bir- cherods dagbøger. Af ovenstående skulle man tro, at Vil Orning havde til- ført Nystrup ny kraft og kapital, men i 1687 måtte han afstå gården til kro- nen for skatterestancer. Den var nu kun på 12 tdr. hartkorn.

Der må dog her indføres, at i 1674 havde Laurits Lunov også en vis adkomst til Nystrup. Han begærer da syn over Nystrup, og det hedder da, at laden var brøstfældig for 10½ læs tag på nørre side og 10 kærve tag på søndre side. På rållingshuset manglede 11½ læs tag. På søndre siden var foden forrådnat fra østre skel og til noget om bryggersdøren. Tre skodder for vinduerne er forfaldne og én borte. På det lange hus vesten i gården fat- tes på vestre side 5½ læs tag. Inde i huset fattes 6-7 alens træer og 4½ tylder lægter. På det jordhus, som står sønden i gården fattes to læs tag på nørre side. En smedje, som står østen for gården fattes tre læs tag. Et vognhus østen for laden fattes ler og tømmer 2 styk laffuer. (Laurits Lunov var da kornet).

1677 gjorde amtsskriver Jens Hansen udlæg i Nystrup for resterende skatter i overvarelse af Wille Orning. Der er kun ganske lidt indbo (dog en jern- kakkellovn med jernfod), lidt besætning og noget korn og hø, i alt vurderet til 184 sldl., 1 mk. og 14 sk.

1686 lader Anders Salmandsen i Vang syne græsningen til Nystrupgårds mark, som de vurderede til 10 sldl. - Nystrup er vel da øde, og 1687 overtog som

nævnt kongen gården for skatterestancer.

I markbogen for Vang sogn 1683 hedder det bl. a. om Nystrup:

"Dens Agerjord anlangende da er dend deelt udi tuende Maneer først Brøde Jord, for det andet Udmarck Eller Aure Lands Jord, som altid saaes med Au- re og ingen anden Sæd, samme Jord Ligger udi største fahre for Sandflugten, som er at see dend Jord som Nu i Aar hafuer Huilet og Ellers bruges for Brø- dejord gandsche hafuer weret ofuerfløyet med hvid flye Sand saa hans Welb. Wille Orning hafuer stor frycht at det udi en kort tiid schall tage ofuer- haand Efter som der tet omkring gaarden findes store og høye Sandbrincker af huid flye Sand og blesser ind i døren till dennem paa gaarden. I forige tider er samme gaard af ofuerhand af samme Sandflugt blefuen henfløt og opbyggt der dend nu findis af hans Welb. Christopher Lunov udi hans tiid, huilcket er at see der som gaarden hafver standen tilforn, er store og Mechtige høye Bierge af samme flyesand, og hafuer nu paa nogle faa Aars tiid fløt sig Nermer og Nermer og forderfuet en Mechtig deel gaardssens udmarch, som aldrig tør opbrydis og pløyes, mange steder udi Agerjorden som de tilforn hafuer haft udi Brug findis store Huler som er opblest og Ellers af schreck tet ved gaarden maa hans Welbh. Wille Orning passe derpaa som sin Øyesteen at lade de Huler fylde af grøn Jord igien eller hvad der kand være tienlig dertil, Ellers hafuer sig at befrøgte, at det udi en Kort tiid schulde forderfue heele Marchen, derforuden Lefuer de udi alt for stoer Particull. Meget Jord, som hafuer Ligged till gaarden og werit pløyet og saaed findes Nu høye Bancher paa med det huide flye Sand, huor udofuer gaarden er blefuen meget forringed. Engene til for schrefne gaard som hafuer tilforn werit 24 Mands slet er nu gandsche Ruineret af sanden og findes ogsaa store Sandbacher paa samme sted saa der ved steden icke wed Naar de hafuer noget eller naar de hafuer indtet.

Ellers findis Et huus paa gaardsens Eyedom kaldis Kor Kier beboes af En mand wed Nafn Christen Olluffs. ingen Jord eller Eyedomb er till samme huus widere end som det staar paa."

Gården blev nu af kronen udlagt til ryttergods under 3. jyske regiment (detStürck'ske), men i 1715, da kronen begyndte at samle ryttergodset om- kring kronens større gårde, blev Nystrup udbudt til salg. På denne tid bo- ede Niels Jørgensen (se side 15) her som rytterbonde, og han købte da går- den (skøde 10. 8. 1716). Gården blev imidlertid ikke længe i slægtens eje. Den blev nogle år senere lagt ind under herregården Ulstrup (syd for Hund- borg). Muligvis skete dette af skattetekniske grunde, idet en fribonde skulle svare større skat end en herremand. En af Ulstrups ejere var justits- råd Bruun, fader til Malthe Conrad Bruun (1775-1826), der måtte gå i land- flygtighed (se side 274). Herefter blev den 1785 solgt til Anders Tøfting, St. Diernæs, og gik fra denne til sønnen på Tandrup, som imidlertid solg- te den i 1843 til den daværende fæster, Jens Jensen Hellebjerg for 1000 rbd. Siden har den været i denne slægts eje, kun med en afbrydelse på godt

en snes år.

Ritmester Wilhelm Sommer fortæller (Hist. Årb. f. Thisted Amt, 1929) fra rejse i Thy 1864, hvor han kørte fra Egebaksande i den udtørrede Sjørring sø til Hanstholm: "Vi kørte efter kortet, thi sporene krydse hinanden, og forgæves søgte vi at finde herregården Nystrup, som vi skulle passere for at nå Klitmøller. Endelig viser en bonde os den, men det er kun en elendig forfalden bondegård; hvor forhen det stolte Nystrup stod, overskuende sine 2000 Tønder Land, bor nu en fattig bonde, der med nød og næppe foruden sine får kan holde 6 køer. "

I Meir Aron Goldschmidts "Dagbog fra en Reise paa Vestkysten af Vendsyssel og Thy" (1865) skriver han om Nystrup: (han kører fra V. Vandet til Klitmøller). "Her kunne vi, før vi stige tilvenstre eller mod nordvest, kaste et blik over søen mod Nystrup, som ligger i den brede klits rand. Tæt ved denne gård lå den gamle herregård Gammeltoft, hvis levninger i sandet for et par år siden blev blottede af stormen." Han fortæller videre om mordet på Jes Kalf, som dennes svigermøder skulle stå bag. Dette er imidlertid ikke rigtigt, og det er heller ikke rigtigt, at den gamle herregård skulle have heddet Gammeltoft. Allerede på Kalfs tid hed gården Nystrup; men efter at Nystrup var flyttet ca. 1610, kaldte man den gamle boplads helt op til næste flytning (1910) for "a gammelgard", og det kan måske også tænkes, at den kan være kaldt "a gammeltoft".

Gårdens jorder var efterhånden næsten helt ødelagte af sandflugt, og på dens areal lå nu i stedet for den tidligere frugtbare agerjord de store klitområder: Boelsande, Røvehale Sande og Nystrup Sande, i alt ca. 300 tdr. land (ca. 166 ha).

Det var efterhånden et stort og kostbart arbejde for ejeren at holde disse klitter dæmpede, og omkring 1880 skal den daværende ejer, Chr. Stentoft, have tilbudt disse store arealer vederlagsfrit til kommunen, men denne havde imidlertid ikke råd til at overtage dem. Det var for øvrigt heldigt for den nye ejer af Nystrup, Jørgen Chr. Christensen, idet staten få år efter ønskede at anlægge en klitplantage her, og i 1888 blev der af Nystrupgård købt 1300 tdr. land til en pris af 10 kr. pr. td. land til anlæg af Nystrup klitplantage, hvor der som den første plantør blev ansat August Fr. Bruhn, hvis dattersøn er gift ind i slægten (se side 160).

Senere - 1910 - solgtes endnu ca. 180 tdr. land (ca. 100 ha) til plantagen, så der nu kun hører ca. 60 tdr. land til gården, der samtidig flyttedes til dens nuværende beliggenhed.

I en beskrivelse 1878 hedder det: Den halve del af våningen (stuehuset) er af nyt opført 1875, den anden halvdel er ældre, men solid og smukt og afgiver en meget rummelig og honet beboelses-lejlighed. Våningen er grundmuret, de øvrige bygninger er opført af egetræs bindingsværk og er med undtagelse af den ene side af laden opførte med murede vægge, alt stråtækt. Alle bygninger er meget godt vedligeholdte.

Henrik Blik, ca. 1400-1460
 Anders Blik, ca. 1440-ca. 1505
 på Nystrup ca. 1470-ca. 1505.
 Gift med Anna Kaas af Voergård.

Henrik Blik, ca. 1470-1520, Mikkel Blik, Erik Blik, ca. 1472 - ca. 1560. Iver Blik, ejede på Nystrup ca. 1505- ca. 1520. ca. 1490-1540. på Nystrup ca. 1520- ca. 1560. herregården "Bøg" (Nørbskgård), Sønderlyng herred.

Anne Eriksdatter, gift med Niels Lunov til Ruggård, død 1573.

Inger Eriksdatter, g.m. Otto Lunov til Holmegård.

Jesper Lunov til Ruggård, Erik Lunov
 gift med Maren Lunov
 Mads Iversen.
 ca. 1555-8.3.
 1640, på Nystrup
 ca. 1580-1640.

Laurids Lunov til Holmegård.

Anna Christophersdatter, ca. 1584-1640,
 gift med Niels Jørgensen, side 11

Ove Lunov, død 1652,
 på Nystrup 1640-1652,
 gift med Christence Dyre, der har Nystrup fra 1652.

Eise Lunov, gift med Vil Orning, der 1687 måtte assistere Nystrup for skatterestancer.

Ejendommens jordtilliggende er efter arealattest 1486 tdr. land g. m. Besætning: 5 spand heste, 8 køer, 5 tidligbærende kvier, 10 ungvæg eller kvier, 83 får, 2 svin.

SLÆGTEN FRA GORM DEN GAMLE TIL CHRISTTOPHER LUNOV.

Gene-
ration
Nr.

Kortfattet resumé:

1. Gorm den Gamle, Konge af Danmark, død før 950, g. m. Thyra Danebod, død omkring 935, begge begravet i Jelling.
2. Harald Blåtand, Konge af Danmark, Norge, død Jomsborg 986/87, begr. Roskilde Domkirke, g. m. Gunhild, g. 2^o m. Tove.
3. Svend Tveskæg. Konge af Danmark, Norge og England, død Gainsborough 1014, begr. Roskilde, g. 1^o m. Gunhild, g. 2^o m. Sigrid Storråde.
4. Estrid Svendsdatter af Danmark, g. m. Ulf Jarl, begge begr. Roskilde.
5. Svend Estridsen, Konge af Danmark 1047, f. omkr. 1010, død i Søderup 1074, begr. i Roskilde, g. m. Gunhild, Gyda og (Tove).
6. Knud den Hellige. Konge af Danmark 1080, død i Odense, Skt Albani 1086, begr. i Odense, Skt. Knuds. Kanoniseret 1100, g. m. Adele af Flandern.
7. Cæcilia af Danmark, g. m. Erik, Jarl over Falster.
8. Inger Eriksdatter, død 1157, g. m. Asser Ryg (Hvide), død omkr. 1151, begr. Sorø. Han var søn af Skjalm Hvide og Signe.
9. Ingefred Assersdatter (Hvide), g. m. Peder N.N.
10. Alexander Pedersen til Borup, dansk kriger, prefekt og korsridder, (antagelig identisk med greve Absalon af Sjælland, g. m. Margrethe).
11. Niels Alexandersen Falster, kgl dansk staldmester.
12. Elisabeth Nielsdatter, g. m. Jon Ranesen (Rani). Ridder.
13. Rane Jonsen (Rani) til Gjorslev, kgl. dansk kammermester, fredløs 1287, død 1294.
14. Johannes Rani, der nævnes som søn af foregående og fader til efterfølgende:
15. Rane Jonsen (Rani) til Rugård. død før 1349, g. m. Christine Nielsdatter.
16. Anne Ranedsdatter (Rani), g. m. Jens Lavesen (Udsen) til Kollerup, død efter 1388.
17. Karen Jensdatter (Udsen) til Kollerup (Galten herred), g. m. Mads Jensen Munk (Vinranke) til Visborg.
18. Hr. Jens Madsen Munk (Vinranke) til Visborg, Kollerup, Rugård og Havnø, 1445 ridder, død før 2. 8. 1501, begr. Mariager Kloster, g. m. Anne Jensdatter Bagge eller Seefeldt.

19. Maren Jensdatter Munk (Vinranke) til Rugård, levede 1511, g. m. Jesper Lunov, 1488-96 bispelig lensmand på Ålegård, druknede 1498 i Sverige.
20. Niels Lunov til Rudgård, død 1573, g. m. Anne Eriksdatter Blik til Nystrup, død 1593, begge begr. i Vang kirke.
21. Christopher Lunov til Rudgård og Nystrup, død natten mellem 7. og 8. marts 1640, begravet i Vang kirke.

CHRISTOPHER LUNOV OG HANS SLÆGT.

Af de i det foregående nævnte ejere af Nystrup må vi især hæfte os ved Christopher Lunov.

Som nævnt foran er der gammel, stedlig tradition for, at slægten stammer fra en af herremændene på Nystrup, idet der fortælles, at denne herremand fik et barn med en af pigerne på St. Diernæs, og fra dette barn skulle slægten stamme.

I Historisk Årbog for Thy og Mors 1975 har lokalhistorikeren Torsten Balle, der bl. a. har arbejdet meget med den fra Nystrup udgåede slægt, og som for en del år siden var incitament til, at det her fremlagte arbejde blev påbegyndt, søgt at føre bevis for rigtigheden af den mundtligt overleverede tradition.

Christopher Lunov, der var ungarl, havde utvivlsomt mange børn. Vi kender én Anna Christophersdatter, der i 1624 eller 1625 blev gift med præsten i Vang, Jens Christensen. 14. 5. 1624 hedder det i et missive til bispem i Aalborg, at kongen har bevilget, at hr. Jens Christensen, Vang, der har klaget over, at han i rum tid er blevet hindret i at indgå ægteskab med sin trolovede fæstemø, uhindret må gifte sig med hende. Hun blev den nat (mellem 7. og 8. marts 1640), Christopher Lunov døde, kaldt til Nystrup. Men sammen med hende blev også Jørgen Nielsen Holst fra St. Diernæs tilkaldt, og hans mor hed også Anna Christophersdatter (se senere). Hun boede imidlertid antageligt hos sønnen, Poul Holst på Koustrup, ca. 25 km borte, så det er naturligt at tænke sig, at hendes søn, der boede i nærheden, blev tilkaldt i hendes sted. Såvel præstens kone som Jørgen Nielsen blev efter Christopher Lunovs død af arvingerne anklaget for at have plyndret boet, men de blev begge frikendt. Christopher Lunov kunne ikke lade nogen af sine børn arve gården; den skulle gå i arv til hans nærmeste adelige slægtninge; først efter 1660 blev det tilladt alle at eje adelsgods, der tidligere var forbeholdt adelen. Derimod kunne ingen forhindre ham i at bortgive penge og andre værdigenstande, og det har han utvivlsomt gjort, også i den sene nat-tetime, kort før han døde. Jørgen Nielsens søn, Niels Jørgensen kunne 75 år senere købe Nystrup.

oplysninger

T. Balle giver nu i ovennævnte årbog følgende yderligere/om Jørgen Nielsens mor, Anna Christophersdatter: Hun kaldes ofte Offertsdatter, og hun betalte

skat som ejer af bondeskyld. Hun var antageligt den Anna Christophersdatter, som Christopher Lunov i 1613 gav en gård i Elsted; da har præstens kone nok været for ung. En 3. mulig datter af Chr. Lunov var Maren Christophersdatter, der også kaldtes Offersdatter (død 1665). Hendes datter var 1^o gift med en broder til Anne Søes mor (se senere), og deres børnebørn kaldte sig Lunov. I hendes 2. ægteskab var der en søn Peder (f. 1666), til hvem ovennævnte Jørgen Nielsen og dennes bror Christen Nielsen var faddere, og det tyder også på, at deres mor var en søster til Maren Christophersdatter, og at man derfor ret sikkert kan regne med, at hun Anna Christophersdatter er den datter af Christopher Lunov, der er stammor til slægten, der altså også stammer fra Christopher Lunov.

Som tidligere nævnt, havde Christopher Lunov allerede før moderens død overtaget både Rudgård og Nystrup; men allerede 1585 solgte han halvdelen af Rudgård til Erik Lykke, og da denne var død, og hans enke Margrethe Gøye til Trudsholm blev medejer af Rudgård, solgte han også den sidste halvpart af gården til hende, uden at han dog ville give hende skøde, og hun anlagde derfor sag imod ham. Hun fik medhold, og Christopher Lunov måtte fraflytte Rudgård. Han fik imidlertid "8000 enkende daler" for denne sidste halvpart, som Margrethe Gøye havde afkøbt ham, "da hun for hans store uskikkeligheds skyld, som han havde bedrevet imod hende, og for fred og ros skyld havde været nødtrængt til at købe ham ud af fællesskabet, skønt gården og dens tilliggende ikke kan være halvparten de penge værd i det dyreste." Sådan kan man også komme til penge, og Christopher Lunov kunne derfor nok få råd til at flytte Nystrup.

Christopher Lunov havde allerede i sin ungdom (1571) begået et vådedrab, og senere blev han flere gange anklaget for at have bortført en anden mands kone. Den første gang hedder det, at han har "ligget i et løstagtigt og ukristeligt levned med hende" og senere (1623) henvender kongen sig til lensmanden, Oluf Parsberg, da han har erfaret, at Chr. Lunov "langsommelig tid" havde beholdt en ægtemands kvinde hos sig, ligget i et forargeligt levned med hende og avlet børn med hende. 1627 bliver han af regeringen (kancelliet) pålagt sammen med Hans Dyré til Boller at være til stede ved et skifte og bilægge eller dømme i evt. stridigheder, og 1629 skal han sammen med 3 andre dømme i samme skifte.

Som nævnt døde han natten mellem 7. og 8. marts 1640. Han må da have været mindst 85 år. Han blev begravet i Vang kirke.

JØRGEN HOLST OG HANS SLÆGT.

Er der end stadig en vis usikkerhed m. h. t. at kalde Christopher Lunov slægtens stamfar, og er han end temmelig utiltalende at have som sådan, så er der til gengæld ingen tvivl om slægtens anden stamfar, Jørgen Holst, og såvel han som hans søn, Niels Jørgensen og dennes sønner var endog meget agt-

værdige personer.

DE TO FØRSTE SLÆGTLED.

Jørgen Holst (den ældre) - død 1618 - var på Store Diernæs i Tvorup sogn i 1580, antageligt som forpagter. (St. Diernæs ejedes af Kronen til 1666, da den solgtes til prof. Hans Zoega. Den var da på 19 tdr. hartkorn.) Ifølge jordebogen 1580 skulle Jørgen Holst svare 8 tdr. byg i afgift af en klitmølle bygget ved havet, og desuden en fjerding ål af en ålegård ved møllestrømmen. På dette tidspunkt hedder det dog, at møllen er øde af sand, og at åen er forfyldt med sand.

Jordebogen 1585 siger, at Jørgen Holst da har to klitmøller, men at de forderes af sand hvert andet år. (Se T. Balle: Vang Klit, Thisted Amts Årbog, 1964, s. 399.)

Jørgen Holst var gift med Anna Christensdatter, også kaldet Anna Bodsdatter (antageligt datter af Christen Bodsen, der døde 1579 på herregården Øland i Hassing sogn. Hans gravsten skal stå i våbenhuset i Hassing kirke). Anna Bodsdatter var gift 2^o med Jens Madsen.

Deres søn, NIELS JØRGENSEN - død 4. 12. 1621 - var forpagter på Koustrup i Sønderhå sogn. Koustrup tilhørte 1504 fru Kirsten Høg i Tandrup, enke efter Niels Krabbe, og den havde vist fælles ejere med Tandrup til 1735. (Se senere side 61).

Han var ca. 1607 blevet gift med Anna Christophersdatter, f. ca. 1584, død 3. 9. 1640. Hun nævnes almindeligvis som datter af Christopher Lunov til Nystrup (se foran), og man antager, at det var hende, han i 1613 forærede Elstedgård, og ikke hendes halvsøster, der var gift med præsten i Vang, idet denne antageligt dengang kun var 14-15 år.

Niels Jørgensens og Anna Christophersdatters ligsten findes endnu i Sønderhå kirke på korets sydvæg. Den har følgende indskrift (nogle af bogstaverne er så slidte, at de ikke kan læses):

HER VNDER HVILER DEN ERLIG OC
VELACTE NU S: DANNEMAND NIELS
IØRGENSEN SOM BOEDE OC DØDE I
KOVSTRUP DEN 4 DECEMB: ANNO
1621. UDI SIN ALDERS AAR MED
SIN KIERE NU S: HVSTRU ANNE
CHRISTOPHERS DATTER SOM VDI HER
REN HEDENSF DEN 3. SEPT. AAR 1640
OC LEFVEDE TILSAMEN I ECTESKAB 14
AAR AULEDE TILHAABE 5 SONNER OC
1 DATER. LEFVEDE UDI EN ERLIG ENC
KESTAND 18 AAR DODE UDI SIN ALDERS
56 AAR. GVD GIFVE DEM MED ALLE TRO

CHRISTNE EN GLÆDELIG OPSTANDEL
PAA DOMME DAG:

Som der står på stenen var der i dette ægteskab 5 sønner og en datter. Indtil nu kendes kun de tre af sønnerne: Jørgen, Christen og Povl, og det er efterkommerne efter disse, der findes i denne slægtsbog, idet det dog endnu ikke er lykkedes at finde ret langt frem i sidstnævntes efterslægt.

I. Jørgen Nielsen Holst: side 14.

II Christen Nielsen Holst (eller Koustrup): side 61.

III. Povl Nielsen Holst: side 339.

Disse ældste generationer sad alle som forpagtere på nogle af Thys store herregårde.

Herregårdenes forpagtere var ofte ansete mænd på egnen og ret velstillede. Før enevælden (1660) måtte adeligt gods imidlertid ikke sælges eller pantsættes til nogen uadelig. Fra 1682 kunne enhver erhverve jordegods.

Selvejrbøndergods blev dengang stærkere beskattet end de adelige gårde og end fæstegårdene. Således svarede selvejrbøndergods efter 1244 stud og ledningsskat. Det gjorde adelsgods ikke. (Man antager, at "stud" var det vederlag, der svarede, når natholdet, gæsteriet ikke krævedes.) Og i og efter Christian III's tid er i alle skattebreve, med en enkelt undtagelse, i modsætning til hvad der tidligere var almindeligt, pengeskatten altid ansat dobbelt så højt for selvejere som for fæstere.

Efter reformationen (1536) gennemførtes tiendeloven i al sin strengthed over for almenen, medens adelen tiltrødsede sig fuldstændig fritagelse for al tiendeydelse. Det må dog retfærdigvis tilføjes, at i 1526 måtte adelen betale 1/3 af sin indtægt, og i 1546 gav adelen 1/20 af sin formue til Christian III for at kunne få de tyske panthavere ud af landet.

I det 16 århundrede kostede en selvejergård 3-500 rdl., men i det 17. århundrede faldt prisen til 70 rdl., hvilket var lig værdien af 1 td. hartkorn fæstegods. Men herremanden kunne da frigøre den bonde, der afstod sin selvejerret og fæstede sin gård, for at svare dobbelt skat, når landehjælp krævedes. Han kunne love ham og måske hans efterfølger fæste uden eller kun mod en ringe indfæstning eller forhøjede afgifter og værne ham imod alle lensmandsvilkårligheder.

Thy har altid ligget langt fra København - måske lige undtaget når skatterne skulle inddrives. Siden landets hovedsæde blev flyttet til Øst-Danmark, blev Thys befolkning mere og mere fattig. Bedre blev det ikke af, at sandflugten satte ind og lagde hele den vestlige del øde.

Fra kommissarier, som Christian IV nedsatte 1623, hedder det, at de fandt "besynderlig i Thy, Mors og Salling, den største Part allerede efter deres Sæd og Avl satte for saa høj Landgilde og Udgift, som de allermest kunde tale, hvorudover mange Steder allerede paa deres forrige Landgilde er sket

Afslag. Meget Gods var næsten fordærvet af Sandknog og mere befrygtedes at ville blive det. Den største Del af Husmændene på Krongodset, af hvem der forlangtes en Rigsdaler aarlig i Arbejdspenge, boede i Jordhytter, havde kun en lille Kaaugaard og gav kun omtrent 1 Mrk. 12 Sk. i Landgilde. En stor Del af dem maatte med Stav i Haand opbetle baade Huspengene og Føden til deres fattige Hustruer og Børn."

Således var altså forholdene, da slægten her begynder. Der blev senere muligheder for at blive ejer af jordegods, og det udnyttede slægten da også - med mere eller mindre held.

Ingen af selve slægtens folk var dog med i det, som Hugo Matthiessen i sin bog "Snapstinget" kalder "Matadorernes Opmarch". Derimod var flere af de indgiftede slægter imellem disse. Det gælder således Christen Linde (1626-1706 - Epitafium i Holstebro kirke), en købmandssøn fra Holstebro, der efterhånden ejede 10 herregårde, eller i alt ca. 3500 tdr. hartkorn, og som også lånte kongen penge og derfor i 1704 blev ophøjet i adelsstanden. En af hans døtre blev gift med Daniel Fischer til Silkeborg (se Fischer-slægten side 175). Det gælder også Anne Sjø (1646-1736 - Epitafium i Thisted kirke), hvis 2. mand, Enevold Berregaard i 1726 blev adlet. Hun efterlod sig foruden flere herregårde ca. 170.000 rdr. i obligationer, anbragt i jordegods. Hun var i^o gift med Søren Jacobsen Lugge, fader til Søren Sørensen Lugge (se side 63).

I.

JØRGEN NIELSEN (Holst), begravet på Tvorup kirkegård 27. 8. 1690.

Han må formodes at være den ældste af Niels Jørgensens 5 sønner, da han er opkaldt efter dennes far.

Han fæstede 1634 2/3 af Store Diernæs og 1641 fæstede han hele gården. I markbogen for Vang sogn 1683 nævnes 4 af beboerne vest for Vang som "tjenere til Jørgen Nielsen i Diernæs".

Store Diernæs var tidligere Kronens gæstegård under Ørum, hvis lensmænd da havde deres folk indkvarteret på Diernæs med heste og hunde.

Fra 1660 til sin død ca. 1673 ejede professor Hans Zoëga St. Diernæs og en del andet gods i Thy, og Jørgen Nielsen havde da en slags overopsyn med dette.

Zoëga anklagede Jørgen Nielsen for ikke at have overholdt sine forpligtelser, men efter et par år fortsætter Jørgen Nielsen med at inddriva fordringerne for Hans Zoëga.

Efter Hans Zoëgas død overtager Johan Adolph de Clerque til Kyø St. Diernæs, som Jørgen Nielsen fortsætter forpagtningen af. I 1686 fæster de Clerque halvdelen af gården til Christoffer Jørgensen, da Jørgen Nielsen ikke mener, at han kan foføstå-hele gården på grund af alderdom og svagheit.

Jørgen Nielsen arvede efter faderen en gård i Sejerslev på Mors godt 3 tdr. mark og en gård i Sdr. Arup samt hans part i Diernæs Mølle, nemlig en trediedel.

Vi ved ikke, hvem han var gift med, men det er vist hans kone, ? Christensdatter, der blev begravet i Tvorup 1. 3. 1691.

Børn: 1 - 2.

1. Christoffer J.
2. Niels J.

1. CHRISTOFFER JØRGENSEN, f. ca. 1640, d. 1695 (begravet 27. 3. 1695 i Tvorup). Måske opkaldt efter Christopher Lunov. Forpagter på St. Diernæs, som ovenfor nævnt halvdelen af gården fra 1686 og senere af hele gården. Gift med Kirsten Hansdatter, d. 1695 (begravet 27. 3. 1695 i Tvorup - altså samme dag som manden). Han havde før Niels J. forpagtet Nystrup.

Børn: a - D.

a. 1691 "blev en liden pige af Diernæs begravet".

b. Margrethe Christoffersdatter. Hendes værge var Jørgen Jensen Glerup på Sebberkloster, hvor hun kom efter forældrenes død. Man har nævnt den teori, at Jørgen Holst (den ældre)s hustru, Anna Bodsdatter, der 2^o var

gift med Jens Madsen, kan have haft en søn med denne, og at dette skulle være ovennævnte Jørgen Jensen. Han skal imidlertid være født i Viborg 1653, medens Anna Bodsdatter vist døde 1641. Jørgen Jensens søn, Kammerassessor Bagge Glerup blev 1733 gift med Henrika Margrethe Holst, der kunne være identisk med MargretheChristoffersdatter; men Henrika MargretheHolst var først født 1702, og hun var datter af en købmand P. Christensen Holst i Aalborg.

c. ANNA CHRISTOFFERSDATTER, f. 1691, døbt 1. p. T. Karen Jens Hansens holdt barnet og faddere var Peder Thomsen, Peder Poulsen af Diernæs, Niels Jørgensen, Maren Poulsdatter af Thisted. Hendes værge var farbroderen Niels Jørgensen på Nystrup.

D. JØRGEN CHRISTOFFERSEN, f. 1693 i Tvorup, d. 1705. Han var 1702 hos faderens fætter Willads Povlsen på Koustrup. Han døde efter en brokoperation og blev begravet på Tvorup kirkegård. Dom. Trin.

2. NIELS JØRGENSEN, f. ca. 1641, d. 1720 (begravet 12. 1. 1720 i Vang). Han var rytterbonde på Nystrup, der da var overtaget af kronen og udlagt som ryttergods. Da kronen som nævnt i årene omkring 1715 ønskede at samle dette ryttergods omkring dens større gårde, blev Nystrup udbudt til salg, og Niels Jørgensen købte da gården 1716 for 816 rdl., hvoraf han straks betalte halvdelen (var det en arv fra Christopher Lunov?). Frederik IV udstedte den 10. august 1716 skøde til fhv. rytterbonde Niels Jørgensen på "den af Køberen paaboende Bygning, Nystrup, Hartkorn: 6 Tønder, 1 Skæppe, 1 Fjeringk. og for en Aalekiste, Hartkorn: 1 Td., 4 Skpp., 3 Fjrdk., i alt Htk. 7 Td., 6 Skpp." Niels Jørgensen var allerede da 75 år gammel, og han levede kun få år herefter.

Hans 1. kone kender vi ikke; men han var gift 2^o 1692 i Stagstrup med DORTE Tomasdatter VINTER, f. ca. 1639, d. 1719 80 år gammel (begr. 16. 11. 1719 i Vang).

Det hedder andvidere i skødet bl.a.: "Alle Restancer til d. 1. April 1716, fra hvilken Tid den købende har antaget sig Godset med alle dets Indkomster, skal følge dette, og det skal efter dan om dette Ryttergods Forhandling udgangne trykte Plakat af 21. Febr. 1715 følge den købende, ligesom andre Proprietærer nyder og besidder deres Gods, saa vidt Lovens 20. Art. Pag. 733 bevilger og tillader, og det uden nogen Kronen dertil forbeholdt Relutions- eller Indløsningsrettighed, og da Køberen, som var Rytterbonde, selv har købt sin paaboende Gaard, saa skal han og hans Arvinger i Henhold til nævnte Plakat, saa længe de beboer samme Gaard, være befriede for at svare Familieskat af deres der paa havende Familie og ej videre i Folkeskat end andre Fæstebønder betaler; ligesledes bliver de fæstende fri for at indrulleres til Soldater ved alle Udskrivninger, naar Besidderne af Gaarden svarer i Udskrivning lige-med

andet Gods."

Barn: A.

- A. PEDER NIELSEN NYSTRUP, f. ca. 1677, d. (1757) eller 1758 i Nystrup, 80 år gl. (begr. 7. 1. 1758). Han afstod gården til ejeren af herregården Ulstrup (Hundborg sogn), men fortsatte som fæster af Nystrup. Om dette skete af rent skattetekniske grunde, eller fordi det økonomisk var gået så stærkt tilbage for ham, er ikke helt klart. Han blev gift 1711 i Stagstrup k. m. KIRSTEN NIELSDATTER af Vestergård i Sundby.

Børn: A - D.

- A. Jørgen Pedersen N.
b. Dorte Pedersdatter,
c. Anne Pedersdatter,
D. Niels Pedersen N. side 18.

- AA. JØRGEN PEDERSEN NYSTRUP, f. 1713, d. 1753. Ugift.

- Ab. DORETHE (DORTE) PEDERSDATTER, f. 1715 (døbt 13. søndag efter Trinitatis).

G. 1^o 1740 i Vang k. m. POUL CHRISTENSEN, d. 1748 (s. af Christen Jensen "ved havet" (Vangså). Han boede i den ejendom, som Niels Nystrup Hansen købte i 1895. (se ADBCbd)).

G. 2^o 1749 i Vang k. m. MIKKEL OLUFSEN, f. ca. 1712, d. 1784, 72 år gl.

Børn: A - E i 1^o
f. i 2^o

- A. Andreas P.
b. Karen Marie P.
C. Mads Christian P.
D. Jens P.
E. Poul P.
f. Maren M.

- AbA. ANDREAS POULSEN, f. 1740, d. 1740.

- Abb. Karen Marie POULSDATTER, f. 1741, døbt i Vang k. 20. søndag efter Trinitatis. Ane Pedersdatter fra Koustrup bar hende. Faddere bl. a. Peder Nielsen i Nystrup, Knud Christensen i Vang, Niels Pedersen i Nystrup.

- AbC. Mads Christian POULSEN, f. 1743, døbt i Vang k. 22. søndag efter Trinitatis. Faddere: Poul Christensen i Vang, Niels Nielsen ved Vangså, Christen T. af Tvorup, Christen Olufsen ibid., Mette Pedersd. ved Vangså.

- AbD. JENS POULSEN, f. 1745, døbt i Vang k. Faddere: Peder Nielsen af Nystrup, Knud Christensen i Vang, Peder Christensen fra Vangså, Maren Pedersdatter af Vang.

- AbE. POUL POULSEN, f. 1748, d. 1748.

- Abf. MAREN MICHKELSDATTER, f. 1750, døbt Dom. Patronorium, søndag efter 9. 7. Faddere: Jens Christensen af Vang, Søren Pedersøn i Vang, Niels Pedersøn af Nystrup, Maren Pedersd. af Vang, Ane Marie Christensd.

- Ac. ANNE PEDERSDATTER, f. 1718, døbt 30. 3., d. 1783 i Vang. Trolovet 12. 2., g. 26. 6. 1739 i Vang k. m. PEDER Nielsen TANDRUP fra Koustrup Mølle, f. ca. 1709, d. 1778 i Vang, 69 år gl. Landmand i Vang.

Børn: A - c.

- A. Jens Pedersen T.
B. Niels Pedersen T.
c. Kirsten Pedersdatter T.

- ACA. JENS PEDERSEN TANDRUP, f. ca. april 1740, begr. 26. 7. 1791, 51 år 3 mdr. 3 uger efter 10 ugers tærende syge- og sengeleje. Ejer af Koldbygård, Hørdum s.

Trolovet i Tvorup k. 23. 11. 1768, g. i Hørdum k. m. ELSE JENSDATTER fra Koldby Færggård, f. ca. 1745 (d. af Jens Krabbe, Koldby Færggård) Forlovere var Niels Pedersen, Nystrup og Jens Krabbe, Koldby.

Børn: a - j.

- a. ANNA JENSDATTER TANDRUP, døbt 28. 2. 1770. Måske gift i Vang k. m. ANDERS SVENDSEN.

- b. KAREN JENSDATTER TANDRUP, døbt 8. 3. 1772,

G. m. ANDERS CHRISTENSEN, f. ca. 1765, Tøttrup by, Hørdum s.

Barn: a.

- a. Karen, f. ca. 1797.

- C. ANDERS JENSEN TANDRUP, f. 1774.

- D. PEDER JENSEN TANDRUP, døbt 11. 6. 1775, nok død lille.

- E. PEDER JENSEN, døbt 22. 11. 1778.

- F. JENS JENSEN TANDRUP, døbt 1. 2. 1784, begr. 6. 3. 1785.

- g. ELSE JENSDATTER, d. 8. 10. 1786, 3 uger gl.

- h. DOROTHE JENSDATTER, døbt 17. 4. 1785.

- i. ELSE JENSDATTER, døbt 13. 7. 1788.

- j. JOHANNE JENSDATTER, begr. 4. 12. 1791, 17 dage gl.

- AcB. NIELS PEDERSEN TANDRUP, f. ca. 1742. Bønde og Boelsbeboer i Tvorup. G. 1782 i Tvorup k. m. ANNE NIELSDATTER, f. ca. 1748. (Hun g. 1^o m. Jakob Christensen). Forlovere ved brylluppet: Niels Thomsen Overgaard. Hørsted og Jens Pedersen Tanderup, Koldbygård.

Vist ingen børn.

- Acc. KIRSTEN PEDERSDATTER TANDERUP, f. ca. 1752.

1777 gift i Vang k. m. PEDER NIELSEN af Tvorup, f. ca. 1750 (s. af Niels Pedersen, Tvorup).

Børn: a - E.

- a. Anne P.
b. Anne P.
c. Anne P.
d. Dorthe P.
E. Niels P.

Acca. ANNE PEDERSDATTER, f. 1778, d. 1778.

Accb. ANNE PEDERSDATTER, f. 1778, d. 1778.

Accc. ANNE PEDERSDATTER, f. 1779, d. 1838, 58½ år gl.

G. 1803 i Tvorup k. m. CHRISTEN JENSEN, f. ca. 1780, husmand og dag-lejer i Vang.

Børn: a - B.

Accca. MAREN CHRISTENSDATTER, f. ca. 1807. I folketællingen 1845 boede hun hos broderen Niels og betegnes da som "almisselem".

Acccb. NIELS CHRISTENSEN TANDERUP, f. ca. 1811. Husmand og daglejer. Han ^{have} taget sin mormors faders navn og kaldt sig og børnene Tandrup. D. 15. 1. 1883.

G. m. ANNE LARSDATTER, f. ca. 1806.

Børn: A - e.

A. JØRGEN NIELSEN TANDERUP, f. ca. 1835.

b. ANE NIELSDATTER TANDERUP, f. ca. 1838.

C. CHRISTEN NIELSEN TANDERUP, f. ca. 1840.

d. KAREN NIELSDATTER TANDERUP, f. ca. 1841.

e. INGER NIELSDATTER TANDERUP, f. ca. 1843.

Accd. DORTHE PEDERSDATTER, f. ca. 1784. Ugift. Hun boede i et jordløst hus i Tvorup, hvor hun ernærede sig ved håndarbejde. Hun havde i 1834 en plejedatter, Kirsten Tanderup Nielsdatter, da 17 år (måske en datter af nedennævnte broder, Niels).

AccE. NIELS PEDERSEN TANDERUP, f. ca. 1792. Fadder var bl. a. Niels Tandrup.

AD. NIELS Pedersen NYSTRUP, f. 1721, (døbt Dom: Qvadragesima = 6 uger før påske 1721), d. 1790. Han afløste faderen på Nystrup, da denne døde 1758, men måske var gården allerede da gået over på andre hænder. I 1762 nævnes Dahlsgaard på Råstrup som ejer, og fra 1762-85 ejedes gården af Peder Mortensen på Ulstrup. Måske var denne overdragelse pro forma, idet man dengang ofte foretog den slags transaktioner for at undgå de høje skatter og afgifter, som blev pålagt en selvejerbonde; men som en herremand var fritaget for.

G. 1^o 1752 m. MAREN PEDERSDATTER fra Vang, d. 1761.

G. 2^o 1. 4. 1762 m. METTE POVLSDATTER, døbt 15. 12. 1715, d. 1787, begr. 24. 4. (Hun var 1^o g. m. Jesper Christensen, Ll. eller Ø. Diernæs, død 1761.) Allerede i 1779 overtog Niels Pedersen Nystrups stedsøn, den da kun 24-årige Poul Jespersen fæstet af Nystrup, og dermed gik gården ud af slægtens brug og eje. I 1843 købte Poul Jespersens svigersøn, Jens Jensen Hellebjerg gården for 1000 rdl. sølv. Hans efterkommere tog senere navnet Nystrup, og denne slægt er meget stor, men har altså intet med den i denne bog i øvrigt nævnte slægt - dog forekommer indgifte - se side 33 og 34.

Børn: a - c.

a. Karen Nielsdatter N.

B. Peder Nielsen N.

c. Anne Kirstine Nielsdatter N. side 60.

ADa. KAREN Nielsdatter NYSTRUP, f. 1753, d. 1782.

G. 1779 i Vang k. m. NIELS Sørensen ELKJÆR, badskær i Skårup (Sjöring s.) (s. af Søren Christensen Elkjær og Birte, der var datter af den kendte badskær i Vang, Mads Lauritsen, hvis epitaphium findes i Vang kirke). Niels Elkjær var g. 2^o 1783 m. Maren Jacobsdatter fra Vang.

En del børn, der alle døde som spæde.

ADB. PEDER Nielsen NYSTRUP, f. 1756 (hjemmedøbt 13. søndag efter Trinitatis), d. 1812/13. Husmand og fisker i Vangså. Hans stedmoder medbragte i ægteskabet med hans far 200 rdl., og det var måske en af grundene til, at det blev stedbroderen, der fik Nystrup, medens Peder Nielsen fik en ejendom i Vangså. I 1801 hedder det, at han er indrulleret matros og husmand i Vangså.

G. 4. 3. 1797 m. VALBORG Christensdatter HOVE fra Vang, f. 1773, d. før 1834. Hun g. 2^o 1814 m. Niels Christensen Mejlsøe, f. ca. 1782, husmand og fisker i Vangså.

Børn: a - C.

a. Maren Pedersdatter N.

B. Christen Pedersen N.

C. Niels Pedersen N.

ADBa. MAREN Pedersdatter NYSTRUP, f. 1797, d. vist før 1801.

ADBB. CHRISTEN Pedersen NYSTRUP (CHRISTEN HOVE), f. 1800, d. 30. 1. 1880, 79½ år gl. Husmand og fisker i Vangså.

G. m. BIRGITTE CHRISTENSDATTER, f. ca. 1799 i V. Vandet. (Hun var 1^o g. m. Mogens Christen Mejlsøe, f. 1801 i Vangså; han druknede 1. 9. 1833, og der var i dette ægteskab 2 børn: Christiane og Christen Mogens).

Barn: a.

a. MOGENSINE CHRISTENSDATTER NYSTRUP, f. 1835. Sikkert gift i Vang k. 1854 m. JENS NIELSEN, 24 år.

ADBC. NIELS Pedersen NYSTRUP, f. 1803, d. 8. 7. 1887. Husmand og fisker i Vangså.

G. m. METTE MARIE JENSDATTER; f. 1804, d. 13. 7. 1849 (d. af Jens Hav og h. Maren Christensdatter Trab). Deres gravsted findes endnu på familiegravstedet øst for Vang kirke,

Børn: A - f.

A. Niels Nielsen M.

b. Valdborg Marie Nielsdatter N. s.24.

c. Maren Kirstine Nielsdatter N. s.55.

D. Peder Nielsen N. s. 60.

E. Christen Nielsen N. s. 60.
f. Else Nielsdatter N. s. 60.

ADBCA. NIELS Nielsen MEJLSØ, f. 31. 10. 1833, d. ca. 1889.

Niels Mejlsø var opkaldt efter sin stedbedstefar, der havde ophold hos forældrene som aftægtsmand. Niels Mejlsø have styrmandseksamen og sejlede som skipper, vist nok med eget skib; men da Thyborøn Kanal blev åbnet i 1862, var han den første lodsoldermand der. Han boede i Krik. Efter hans død flyttede familien til Thisted.

Børn: A - f.

- A. Johannes M.
- B. Ingvard M.
- C. Ludvig Johannes M.
- d. Elise Nielsine Florine M.
- e. Mette Marie M. side 23.
- f. et barn, død kort efter fødslen.

ADBCAA. JOHANNES MEJLSØ, død ca. 20 år gammel.

ADBCAB. INGVARD MEJLSØ, død ca. 1903. Ugift. Lærer ved Thisted Realskole, hvis elever satte en mindesten på hans grav. Han traf vist på Fyn den senere fru Thastum (Bodil Kochs mor) og var en tid forlovet med hende, men han kom aldrig over den hævdede forlovelse.

ADBCAC. LUDVIG Johannes MEJLSØ, f. 25. 8. 1865, d. 20. 4. 1914. Kasserer i Aalborg. Direktør for Fåborg Svineslagteri.

G. m. PAULA COMMICHAU, f. 13. 12. 1860 i Tyskland, d. 19. 3. 1936.

Børn: A - b.

- A. Niels August M.
- b. Erna M.

ADBCACA. NIELS August MEJLSØ, f. 23. 3. 1892 i Aalborg, d. 18. 6. 1967 i København. Maler.

G. m. POULA HJÆLM, f. 15. 5. 1895 i Aalborg, d. 16. 12. 1962 i Københ.
Ingen børn.

ADBCACb. ERNA MEJLSØ, f. 7. 6. 1894 i Aalborg, d. 30. 6. 1952. Realeks. Th. Langs sk., Silkeborg. Sekretær på Politikens Londonskontor. Teateruddannet på Royal Academy of Dramatic Art, London. Teater- og film-engagementer i England. Journalist i København. Redaktør af den daglige kvindeside i Ekstrabladet. Har foretaget journalistiske studierejser gennem samtlige europæiske lande og Nordafrika.
G. m. GEORGE Seaton MILDE, ingeniør. Ægteskabet opløst.

Børn:

- A. Viking Montague M.
- B. Peter Lyn M.

ADBCACbA. VIKING Montague MILDE (kalder sig Mejlsø), f. 15. 3. 1915 i Islington, London. Udgået af 2. g. fra Sorø Akademi og bosat sig i London. Ingeniøruddannet. Har legetøjsfabrik, havde et firma "Hely Trading" i Acton Town vest for London.

ADBCACbB. PETER Lynn MILDE, d. 7. 3. 1982. Tilbragte 40 år i dansk reklamebranche. I 11 år havde han madrasfabrikken Dunlopillo House. Hans store interesse var kunst, og han havde en af Europas største private samlinger af kobberstik fra tiden før 1700-tallet.
G. m. MARGRETHE.

ADBCAd. ELISE Petrine Nielsine Florine MEJLSØ, f. 4. 5. 1872 i Krik, Vestervig s., d. 14. 10. 1925 i København.

G. 6. 11. 1900 i Thisted k. m. FREDERIK Christian Vinkel LUNDSGAARD, f. 8. 6. 1875 i Fjerritslev, d. 8. 6. 1937 i København (s. af gæstgiver og brændevinsbrænder i Thisted Frederik Jensen Lundsgaard og h. Maren Larsdatter f. Christensdatter. Navnet Lundsgaard stammer fra gården Lundsgård i Vorde ved Viborg, hvor stamfaderen til denne gren af slagten blev født i 1810. Han slog sig ned som købmand i Haverslev ved Fjerritslev). Bogholder hos Sophus Webers bådeværft og manufakturhandler Aksel Brok i Svendborg, amtsrevisor i Svendborg og senere vekselerer og assurandør i København. Grundlagde assurance-agenturfirmaet V. Lundsgaard & Søn i København.

Barn: A.

ADBCAdA. POUL Frederik Vinkel LUNDSGAARD, f. 1. 7. 1902 i Svendborg, d. 27. 3. 1980 i Vejby. Realeks., var først i boghandlerlære, men gik efter faderens tilskyndelse over i forsikringsbranchen. Var siden 1925 tilknyttet forsikringsakts. Absalon, der senere blev en del af Baltica/Skandinavia-koncernen. Ved siden heraf drev han agenturforretningen Lundsgaard & Søn, som han blev eneindehaver af i 1937. Navnlig forsikring af avlsvæg samt trav- og galopheste havde hans interesse; en overgang hørte også forsikring af musikinstrumenter til hans specialiteter. Han var i mange år aktivt medlem af Hellerup Roklub og har taget idrætsmærket i guld flere gange.
G. 9. 5. 1926 i Viborg m. ESTHER BÄRENHOLDT, f. 26. 12. 1903 i Bjerringbro (d. af apoteker Julius Gilbe Bärenholdt og h. Ida Jensine Adolphine f. Nielsen).



Niels Mejlsø's hustru.



Viking Mildé, 1952.



Fra v.: Elise f. Mejlsø, Niels Mejlsø's hustru og Mette f. Mejlsø.



Frederik og Elise Lundsgaard.

Børn: A - B.

A. Ole Vinkel L.
B. Henrik Vinkel L.

ADBCadAA. OLE Vinkel LUNDSGAARD, f. 14. 6. 1927 i København. Arkitekt.

Ansæt på tegnestue i København.

G. 23. 4. 1955 i Kappel m. TOVE LIEBERKIND, f. 2. 10. 1931 i Bagsværd (d. af bagermester Thorvald Lieberkind og h. Ester f. Christensen). Spansk korrespondent 1954. Sekretær på Danmarks Lærerhøjskole. Tove tog i 1981 sit pigenavn tilbage igen.

Adr. Lindebo 10, 3460 Birkerød.



Mette f. Mejlsø, Niels Aug. Mejlsø, Poula f. Hjælm.

Børn: a - b.

a. RIKKE Vinkel LUNDSGAARD, f. 22. 7. 1959.

Stud. Læste medicin et år, men blev så agronom, var et år i England på en biodynamisk landbrugsskole. I 1987 ansat som økonomisk-biodynamisk konsulent i husmandsforeningerne med arbejdsområde Fyn, Sønderjylland og Bornholm.

Adr.: Burkum Bygade 20, 5220 Odense SØ.



Tove og Ole Lundsgaard.

b. KARIN Vinkel LUNDSGAARD, f. 12. 9. 1962.

Stud. 1981 Ordrup g., cand. agro 1988.

Adr.: Dragebjerggård, Sonnerupvej 41, 3300 Frederiksværk.



Jonna og Henrik Lundsgaard.

ADBCadAB. HENRIK Vinkel LUNDSGAARD, f. 8. 6.

1930 i København. Realeks. Øregård gymn.

1947, DNB. 1952. Engelsk korrespondent.

Merkonom. Prokurist i handelsfirmaet

BRDR. Waage Petersen 1947-50 og 1956-87. Regnskabskonsulent i Industriens Arbejdsgivere. Medlem af menighedsrådet for Hendriksholm kirke i Rødovre.

G. 23. 3. 1957 i København m. JONNA Lilly NIELSEN, f. 27. 5. 1929 i København (d. af montør Poul Nielsen og h. Lilly Andrea f. Jung). Suppleant til menighedsrådet ved Hendriksholm kirke.

Adr.: Maglekær 20 II th., 2610 Rødovre.

Børn: A - B.

A. ANDERS Christian Vinkel LUNDSGAARD, f. 21. 3. 1959 i København.

Stud. 1978 Rødovre. Stud. scient. Underviser i fysik på Metropolitanskolen i København.

Adr.: Maglekær 39, 2610 Rødovre.

B. MORTEN Frederik Vinkel LUNDSGAARD, f. 29. 1. 1964 i København.

Stud. 1983 Rødovre. Stud. scient.

Adr.: Maglekær 39, 2610 Rødovre.



Anders, Rikke, Esther, Jonna, Poul, Henrik, Morten, Ole, Karin og Tove.

ADBCAe. METTE Marie MEJLSØ, f. 26. 2. 1879 i Krik, Vestervig s., d.16. 11. 1940.

G. m. CHRISTIAN SCHMIDT, f. 6. 11. 1872 i Horsens, d. 16. 3. 1945. De havde skibsprovierteringsforretning i Thisted; men da 1901 og 1902 var dårlige år for fiskeriet, flyttede familien til København, hvor de havde et røgeri.

Barn: A.

ADBCAeA.HUGO Mejlsø SCHMIDT, f. 23. 9. 1902 i Thisted, d. 20. 10. 1974 i København. Cand. pharm. Medhjælpereks. 1923. Medhjælper København Amagerbro 1924. Danmarks Farmaceutiske Højskole 1925-29. Provisor flere forskellige steder: 1929 Christianshavn A., 1930 Fredericia Axeltorv A., s. år København Vaisenhus A., 1931 København Bjørnen, 1947 Holte A., 1948 Rødovre A., s. år København Sdr. Boulevard, s. år Frederiksberg A., 1949 København Holmbladgades A., s. år Sdr. Boulevards A., 1954 St. Hedinge A. (1955 Telo lægebesøger), 1964 København Linde A., s. år Herning Løve A. og senere København Sct. Johs. A., 1965 København Borups Alle A., 1966 Frederiksberg Alle A. (1966 Ferrosan A/S cand.), 1968 Slagelse Rådhus A., s. år Ballerup A. og senere København Løve A. 1970 pensioneret.



Hugo Mejlsø Schmidt.

G. 1^o m. ERNA HANSEN, f. 6. 4. 1905, d. 14. 11. 1986. Ægteskabet opløst 1943.

G. 2^o m. Ella Sofie SKJØRRINGE, f.18. 10. 1913, d. 8. 8. 1967.

Barn: A.

A. HANS HENRIK MEJLSØ-SCHMIDT, f. 14. 11. 1942 på Frederiksberg. Ud-

dannet dekoratør og rejseleder. Arbejder nu som fabrikant og billedhugger.

G. 13. 11. 1972 i Helsingør m. DESIREE PAUTCH, f. 28. 4. 1949 i København (d. af Pautch og h. Gertrud). Korrespondent og journalist. En tid redaktør af Ide-Nyt. Ægteskabet opløst 1975.

Adr.:

ADBCb. Valdborg MARIE NIELSDATTER NYSTRUP, f. 24. 8. 1837 i Vangså, d. 11. 8. 1894 sst.

G. 23. 10. 1863 i Vang k. m. PEDER HANSEN, f. 17. 3. 1839 i Vorupør, d. 16. 6. 1911 i Vangså. Strandfoged og fisker i Vangså. De overtog hendes fødegård i Vangså, som de dog flyttede og nyopførte et stykke øst for den gamle ejendom - 1884. Peder Hansen var med i krigen 1864 og deltog i slaget ved Helgoland, vist nok på fregatten "Jylland". Han modtog herfor krigsmedaljen og blev senere DM. Han var omtrent 2 m høj og meget kraftig, og det fortælles, at da han engang løb hovedet mod en bjælke i den gamle lade, blev han gal, greb det nærmeste, der var ved hånden, og slog bjælken ned. Engang en vædder bukkede ham, blev han også gal, tog sin træsko og med et "Æ ska lær dø å bok", slog han den i panden, så den faldt død om. Han deltog i flere redningsaktioner ved strandinger. Allerede i 1861 var han med til at redde 6 fiskere, hvis båd kæntrede ca. 200 m fra stranden. Han fik da også tildelt Medaljen for druknendes Redning. Han var 2^o g. med Mette Trab Pedersen (Mette Tved), mor til sønnen Antons kone Bolette.



Marie og Peder Hansen.



Børn: A-g. Bolette og Anton Hansen.

- A. Hans H.
- B. Niels Peter H.
- C. Jørgen Anton H.
- D. Niels Nystrup H. s. 36.
- E. Martin H. s. 48.
- f. Mette Marie Mathilde H. s. 49.
- g. Mette Elsiné H. s. 55.

sst.

ADBCbA. HANS HANSEN (BETTE HANS), f. 15. 12. 1865 i Vangså, d. 21. 9. 1950. Bådebygger, biavler. Opsynsmand ved redningsvæsenet i Vangså, der blev oprettet 1893 og nedlagt 1935. Han var medlem af den første bestyrelse for Klitmøller Fiskeriforening.

G. 11. 6. 1889 i Vang k.

m. MARIANNE (Præstegaard) NIELSEN, f. 29. 3. 1861 i Vorupør, d.

8. 1940 i Vangså, (d. af fisker Niels Andersen (Præstegaard) og h. Boddil Marie Christensen).

Barn: A.

A. NIELS Bernhard HANSEN (BETTE NIELS), f. 31. 8. 1889 i Vangså, d.

4. 5. 1959 i Hundborg. Fisker. Blev kendt ved, at han i 1923 ene mand sejlede sin båd fra Skagen til Klitmøller. Han begyndte allerede som 4-årig at spille harmonika, som han da havde stående på en skammel foran sig. Ugift.

ADBCbB. Niels PETER HANSEN, f. 25. 3. 1886 i Vangså, d. 25. 1. 1935 i Klitmøller (tvilling). Fisker, landmand og strandfoged i Klitmøller. DM.

G. m. Jørgine (GINE) Andrea LARSEN, f. 7. 11. 1868, d. 29. 1. 1935 i Klitmøller (d. af fisker Kristian Larsen Hav, Klitmøller). De døde begge af en galoperende, smitsom lungebetændelse.

Ingen børn.

ADBCbC. Jørgen ANTON HANSEN, f. 25. 3. 1866 i Vangså, d. 22. 1. 1945 sst. (tvilling). Fisker og landmand i Vangså.

G. 19. 4. 1901 i Vang k. m. Anne BOLETTE Trab PEDERSEN, f. 15. 3. 1880 i Vangså, d. 27. 12. 1972 i Thisted (d. af Peder Trab Pedersen og h. Mette Johanne (Mette Tved), Vangså, hvis ejendom Anton Hansen overtog).

Børn: a - h.

- a. Valborg Marie H.
- b. Meta Johanne H.
- c. Edith Elise Petrine H.
- d. Esther Sigrid H.
- e. Gudrun H. s. 28.
- f. Lilly Helene H. s. 31.
- g. Peder Ernst H. s. 33.
- h. Dagny Lydia H. s. 34.

ADBCbCa. VALBORG Marie HANSEN, f. 15. 10. 1901 i Vangså, d. 10. 1989.

G. 25. 7. 1930 i København m. fabrikant CARL Marinus BEYER, f. 12. 3. 1874 i København, d. 24. 2. 1940 sst. (s. af handlungartner Hans Peter Beyer og h. Johanne Dorothea f. Nielsen, København). 1899 ass. ingeniør hos stadsingeniøren i Aarhus. 1900-03 medindehaver af firmaet Søe-Jensen & Beyer, København, fra 1902 på Amager, 1903-16 ingeniør i dette firma. 1916-28 direktør i det ved sammenslutning stiftede A/S Søe-Jensen & Co., København. 1928 indehaver af Beyer & Rosenstand, Civilingeniør, M/I. Han var 1^o g. 1916 m. Valborg Lendorf, f. 1888, ægteskabet opløst. I dette ægteskab sønnen Carl PREBEN Valdemar BEYER, ejendomsmægler i Lemvig.

Barn: A.

ADBCbCaA. JØRGEN Angelo BEYER (adopteret af Carl Beyer), f. 27. 1. 1926.

Specialarbejder.

G. 28. 1. 1961 i Herlev m. ESTHER JENSEN, f. 8. 11. 1930 (d. af Martha Poulsen, f. Lauritsen). Rejsekonsulent.

Adr.: Borgerdiget 130, 2730 Herlev.

Børn: A - B.

A. HENRIK BEYER, f. 2. 8. 1961 i København. Ingeniør.

B. MORTEN BEYER, f. 31. 1. 1964 i København. Regnskabsassistent.



Tinne, Hanne, Bolette med Peder og Dagny, Gudrun, Anton med Lene, Valborg og Sigrid.

ADBCbCb. Meta Johanne (HANNE) HANSEN, f. 16. 11. 1903 i Vangså, d. 16.

2. 1973 i København. Oldfrue i firmaet A/S Carl Nielsen gennem 27 år.

G. 14. 12. 1929 m. maskinsmed HOLGER ANDERSEN, f. 22. 12. 1904 i København, d. 1984? sst. (s. af detailhandler Anders Jørgen Andersen og h. Gerda Christine f. Lönnqvist, der stammede fra Sverige, København). Uddannet på Flydedokken, udlært 1924. Arbejdede bl. a. hos Søe-Jensen & Co. og senere i 29 år ved De forenede Papirfabrikker.

Barn: A.

ADBCbCbA. KIM Lönnqvist ANDERSEN, f. 4. 8. 1946. Merconom. Ansat ved Dansk Droge Import.

G. 1. 12. 1973 i Tømmerby k. m. instruktionsøkonoma INGA KROGSGAARD, f. 13. 2. 1948 (d. af gdj. Ingvar Krogsgaard og h. Emma, Frøstrup). Ansat som instruktionsøkonoma på Diakonissestiftelsen. Ægteskabet opløst.

Barn: A.

A. CLAUD Lönnqvist ANDERSEN, f. 15. 10. 1978.

ADBCbCc. Edith Elise Petrine (TINNE) HANSEN, f. 3. 2. 1906 i Vangså, d. 23. 6. 1978 i Thisted. Hun kom til fasteren, Marie, efter at dennes ældste datter var død i 1924, og var her i 7 år, hvorfor hun i 1931 fik medalje for lang og tro tjeneste. Medlem af menighedsrådet i Hjørdemål i 8 år. Form. f. Hjørdemål venstrevælgerforening i 4 år. G. 10. 6. 1932 i Hjørdemål Klit k. m. CHRISTIAN Peter SMÆRUP, f. 31. 8. 1905, d. 2. 8. 1989 i Klitmøller (s. af landmand Per Smærup og h.

Anna f. Sørensen, Vesløs). Var først ved landbruget, men blev efter giftermålet ansat som opsynsmand ved Hjørdemål klitplantage 1932-45. Forpagter sst. 1945-52. Han købte 1952 Dommerby i Hjørdemål Klit, som han imidlertid solgte igen 1960, men arbejdede på gården, til de i 1965 flyttede til Hjørdemål, hvorfra han en tid arbejdede i plantagen. Han var strandfoged til 1985. Fra 1981 ophold på Klitmøller Pensionistcenter.

Barn: a.

ADBCbCca. DORIS Hansen SMÆRUP, f. 4. 7. 1937 i Hjørdemål Klit. Handelsuddannet.

G. 17. 4. 1960 i Hjørdemål Klit k. m. BENT JUSTESEN, f. 20. 9. 1929 i Dallerup s. (s. af gdj. Højer Justesen og h. Laura f. Kusk, Tovstrup Mark). Chauffør ved D.S.B. Hammel-Galten-Aarhus fragtrute. Adr.: Dalvej 6, 8450 Hammel.

Barn: A.

A. TORBEN Smærup JUSTESEN, f. 19. 9. 1967 i Hammel. Kleinsmed. Udlært hos "Aage W. Kjær", Galten, hvor han stadig arbejder.

ADBCbCd. Esther SIGRID HANSEN, f. 24. 5. 1908 i Vangså, d. 22. 11. 1990 i Fuglebjerg. Hun rejste i 1929 til Argentina til mosteren, Petrea Lindstrøm, hvis mand havde en farm i Tres Aroyes.

G. der 15. 3. 1933, men ægteskabet blev opløst, og hun rejste derpå tilbage til Danmark.

G. 2^o 20. 8. 1947 m. SØREN PEDERSEN, f. 11. 1. 1883 i Sneslev pr. Fuglebjerg, d. 20. 3. 1962 (s. af gdj. Jørgen Pedersen og h. Marie).

Barn: a.

ADBCbCda. BODIL PEDERSEN, f. 28. 8. 1936.

G. 1^o 12. 3. 1955 m. HENNING KJÆRGAARD, f. 20. 2. 1934 på Mors (s. af Kristen Kjærgaard og h. Julie). Møbelpolsterforretning i Lyngby. Ægteskabet opløst 1964.

G. 2^o 29. 12. 1966 m. PER OLESEN, f. 6. 1. 1937 (s. af Ingeborg og Frederik Olesen, Aalborg). Kontorass. ved B.P. Ægteskabet opløst 1973.

G. 3^o m. Kaj Nicolaisen, f. 9. 10. 1933 i København. Inspektør. (s. af skomager og pantefoged Georg Nicolaisen og h. Edith, Nakskov). Adr.: Høeghsmindeparken 7, 2900 Hellerup.



Tinne, Doris og Chr. Smærup.



Bent og Doris Justesen.

Børn: A - B i 1^o
C i 2^o

- A. SØREN KJÆRGAARD, f. 17. 3. 1956 i Holsteinborg pr Fuglebjerg, varmemester.
B. JAN KJÆRGAARD, f. 13. 7. 1959 i Hellerup, speditør.
C. PETER OLESEN, f. 28. 8. 1968 i Gentofte.

ADBCbCe. GUDRUN HANSEN, f. 4. 1. 1911 i Vangså, d. 14. 7. 1966 i Klitmøller.

G. 22. 6. 1931 i Vang k. m. ALFRED CHRISTENSEN, f. 22. 6. 1909 (s. af husmand Jens MARTINUS Christensen og h. Kirstine f. Yde Sørensen, Thorsted). Murer i Thorsted, senere i Klitmøller.

Adr.: Rinkenæs.



Torben Justesen.

Børn: A - f.

- A. Jens Jørgen Hansen C.
b. Gerda Hansen C.
c. Hanne Hansen C.
D. Verner Børge Hansen C.
E. Anton Hansen C.
f. Kirsten Bodil Hansen C.



Gudrun og Alfred Christensen.

ADBCbCeA. JENS JØRGEN Hansen CHRISTENSEN, f.

15. 1. 1932 i Thorsted. Efter at have af-tjent militærtjeneste ved marinen var han på Håndværkernes Højskole, Brandbjerg v. Jelling og tog svendeprøve på Hadsten håndværkerskole. Murer. Han var 1975-79 forpagter af Lundtofte campingplads; 1979-85 bestyrer af campingplads i Kolding. Fra 1986 igen murer,
G. 1. 12. 1959 i Stepping k. m. KIRSTINE Marie SØRENSEN, f. 13. 1. 1931 i Stepping s. (d. af husmand Rasmus Bech Sørensen og h. Ellen Kirstine f. Kjær, Højrup Overskov). Ophold på Skanderup Efterskole og Engelsholm Højskole. Var senere pige på Brandbjerg. De var begge knapt et år i Norge. Hun er nu ansat ved Kolding kommunes tandpleje. Efter giftermålet har de boet ca. 2 år i Sønderborg, et år i Vejen og fra 1963 i Kolding.

Adr.: Idyl 22, 6000 Kolding.

Børn: a - b.

- a. KARI Bech CHRISTENSEN, f. 18. 5. 1961 i Sønderborg, d. 18. 9. 1975 i Odense. 2 dage før sin konfirmation blev hun kørt ned i en fodgængerovergang i Kolding.
b. RANDI Bech CHRISTENSEN, f. 3. 5. 1966 i Kolding. Stud. 1985 Munken-dam gymn. Studerer til psykolog på Aarhus Universitet.
Adr.: Børglum kollegiet, Børglumvej 2, 8240 Risskov.

ADBCbCeb. GERDA Hansen CHRISTENSEN, f. 22. 2. 1939 i Thorsted. Har lært manufaktur i firmaet Arne Smith, senere ansat hos Chr. Søndergaard, begge Thisted.

G. 25. 10. 1958 i Klitmøller k. m. SVEND AAGE POULSEN, f. 12. 5. 1935 i Østerild (s. af Ejnar Poulsen og h. Ebba Viola f. Andersen, Østerild). Var en tid bager i Bollerslev. Fra 1. 1. 1965 bagerforretning i Rinkenæs. De var begge før brylluppet knapt et år i Norge.

Adr.: Rinkenæs, 6300 Gråsten.

Børn: A - d.

- A. Ole P.
b. Anni P.
C. Per P.
d. Lene P.

ADBCbCebA. OLE POULSEN, f. 22. 4. 1959 i Klitmøller, d. 27. 4. 1959 sst.

ADBCbCebb. ANNI POULSEN, f. 2. 4. 1960 i Klitmøller. Køkkenuddannet på Tønderhus i Tønder. Hun har siden 1984 været køkkenchef i Helsingør Brugs.

G. 26. 6. 1982 i Rinkenæs Kors k. m. HELGE FRIIS, f. 21. 4. 1958 i Rinkenæs. Lærer på Ølsted skole.

Adr.: Thannersvej 26, 3310 Ølsted.

Barn: A.

A. SIMON FRIIS, f. 29. 7. 1989.

ADBCbCebC. PER POULSEN, f. 13. 8. 1965 i Rinkenæs. Uddannet speditør hos fa. Samlast i Padborg. Siden 1. 6. 1989 speditør hos Tulip i Vejle. Bor sammen med Jette, som er kontorudd. og arbejder hos Phønix i Kolding.

Adr.: Musvitvej 8, 6000 Kolding.



Forr. række: Helge m. Simon, Anni, Gerda og Lene.
Bag. r.: Svend Aage, Jette og Per.

ADBCbCebd. LENE POULSEN, f. 3. 6. 1969 i Rinkenæs. Arbejder i forretning i Aarhus. Skal læse EDB.
Adr.: Rosenvangsgade 212 F, 8270 Højbjerg.



Simon Friis.

ADBCbCec. HANNE Hansen CHRISTENSEN, f. 25. 11. 1941 i Thorsted.

G. 29. 12. 1959 i Klitmøller k. m. JØRGEN Egon HANSEN, f. 6. 3. 1939 d. 9. 3. 1989 (s. af afdelingsleder Egon Hansen). Afdelingsleder på Danfoss.

Adr.: Søby Have 19, 6430 Nordborg.

Børn: A - C.

ADBCbCecA. JANNIK HANSEN, f. 25. 5. 1960 i København. Ansat ved flyvevåb-

net i Karup som flytekniker.

G. 3. 1. 1982 m. LISBET PETERSEN.

Børn: a - B.

a. ANJA HANSEN, f. 30. 8. 1983.

B. MARC HANSEN, f. 3. 7. 1985.

ADBCbCecB. BENNY HANSEN, f. 8. 5. 1963 i København. Ingeniør hos Boilers, Aalborg.

ADBCbCecC. DENNIS Brian HANSEN, f. 16. 4. 1969 i København. Stud. 1988. På Handelsskolen i Sønderborg.

ADBCbCeD. VERNER Børge Hansen CHRISTENSEN, f. 15. 1. 1944 i Thorsted. Uddannet ved landbrug og som tagdækker. Forpagter af Skovdal i Gesten 1969. Er beskæftiget som tagdækker. Har for nylig købt Sinkebjerggård på 62 ha i Uhre ved Brande.

G. 1^o 7. 10. 1967 i Gesten k. m. ANNA-LISE CLAUSEN, f. 1. 2. 1947 i Gesten (d. af gdj. Alfred Clausen og h. Marie Katrine f. Lund, Fuglsanggård, Gesten). Ægteskabet fra v.: Hanne, Gerda og Jens Jørgen. ophævet. Verner, Anton og Kirsten.

G. 2^o 19. 9. 1979 m. LAILA PEDERSEN, (d. af frisørmester Verner Sindbjerg Pedersen og h. Fauster, Horsens). Ægteskabet ophævet.

Bor nu sammen med Hanne Klint, f. Madsen.

Adr.: Krastoftvej 11, Uhre, 7330 Brande.

Barn: A:

A. BJARNE CHRISTENSEN, f. 31. 1. 1968. Arbejder som tagmaler.

Adr.: Vejervej 17, Askov, 6600 Vejen.

ADBCbCeE. ANTON Hansen CHRISTENSEN, f. 21. 2. 1946 i Thorsted. Udlært baker. Overkonstabel ved Søværnet. Ophold på Jaruplund Højskole. 1974/76 forpagter på Købingsmark camping på Als. 1977/79 bagerier i Hammel og 1979/80 bagersvend i Skagen. 1980-82 mestersvend i Kvickly, Aalborg og i Brønderslev 1982-86. 1986 købt bageri i Aalborg. G. 27. 12. 1976 m. JYTTE EJSING, f. 12. 4. 1956 i Mogenstrup v. Skive (d. af pedel Morten Ejsing og h. Margrethe f. Johannesen, Mogenstrup). HH 1976 Skive. Tysk korrespondent 1983. 1983-86 bogholderi-



assistent ved Flexiplan, Aalborg. 1987 bogholder ved Arctic Import. 1990 HD.

Adr.: Stråtaget 94, 9380 Vestbjerg.

Børn: a - B.

a. DORTHE Ejsing CHRISTENSEN, f. 16. 5. 1977 i Silkeborg.

B. MARTIN Ejsing CHRISTENSEN, f. 8. 7. 1982 i Aalborg.

ADBCbCef. KIRSTEN Bodil Hansen CHRISTENSEN, f. 20. 8. 1948 i Klitmøller. Stud. 1967 Thisted g. Lærereksamen 1973 Herning. Har været i huset i Schweitz $\frac{1}{2}$ år og på skole i England. Efter lærereksamen $\frac{1}{2}$ år på rejse i Tyskland og Schweitz, 1. 1. 1974 - 1. 7. 1974 lærer ved Kjellerup skole. Fra 1. 9. 1974 - 1976 på Aarhus Universitet samtidig med undervisning på aftenskole; bifag i tysk på Universitetet. 1976-79 lærer ved Bredsted danske skole, Sydslesvig, og lærer ved den tyske folkehøjskole. 1979 v. Center for Voksenuddannelse, Aarhus Nord, fra 1983 studievejleder sst. 1985-87 sideløbende med arbejde afsluttet uddannelsen som eksamineret fodzoneterapeut. Bor sammen med lærer Erik Jensen. Adr.: Møllebakken 5, Vrinners, 8420 Knebel.

ADBCbCf. Lilly Helene (LENE) HANSEN, f. 10. 11. 1913 i Vangså. Husmedhjælper hos sin mormor Mette Hansen, hos Hans Hansen, Vangså, hos plantør Fjord Christensen, Nystrup, hos gdj. Harald Krabbe, Klitmøller og hos strandfoged Peter Hansen, Klitmøller. Kom til København foråret 1934. Var i 10 $\frac{1}{2}$ år husmedhjælper på Frederiksberg Alderdomshjem. 1960 ansat ved Københavns kommune som husmoderafløser og hjemmehjælper. Har været på kursus inden for faget på Unge Hjem Højskole ved Aarhus. 1980 på efterløn.

G. 23. 7. 1942 m. overportør OLAF Marius SØRENSEN, f. 9. 1. 1915 i Sennels (s. af togmand ved DSB Søren Christian Sørensen og h. koge-kone Dorthea Sørensen, Thisted). Ægteskabet opløst 1966. Adr.: Tølløsevej 33^{st.} tv., 2700 Brønshøj.

Barn: a.

ADBCbCfa. Mona GULMAJ Vangsa SØRENSEN, f. 19. 7. 1945 i København. Arbejdet i huset i Islev. Ekspedient i Legetøjshuset i Vanløse. Husmoderafløser ved Københavns komm. 1968-70. 1976-77 faglærer ved Alment Voksen-Pædagogisk Kursus som instruktør og underviser. På Københavns Amtskommunes Voksen-Pædagogisk Kursus i følgende fag: Voksbatik/Viklebatik/Rammetryk/Møde- og taleteknik. 1975-78 tilknyttet Københavns kommunes institution Gartnergade 15, en forsøgsinstitution med det formål at integrere 0-100 årige i fritids- og voksenklubber med maskinstrik og syning. Fra 1976 ansat (deltid) ved Københavns magistrats 1. afd. som instruktør af interessegrupper for børn og unge på følgende

skoler: Lykkeboskolen i Valby 2 år, Hellig Kors Skolen på Nørrebro 3 år. 1977-78 ansat ved Peder Lykke Centrets plejehjem som faglærer i ergoterapien. 1979-80 ved plejehjemmet Hoffmanns Minde i Brønshøj som faglærer i ergoterapien. Tog 1980-81 uddannelse som beskæftigelsesvejleder på skolen i Hellerup. 1. 8. 1981 ansat på plejehjemmet De Gamles By, Nørre Allé 41, København N i ergoterapien. I forbindelse med arbejdet med ældre gennemgået forskellige kurser: 1982 "Livskriser". 1983 Billedvævning på højskolen i Thisted. 1984-85 kursus i tværfagligt samarbejde med andre faggrupper. 1987 kursus om musikstimulering. Fra 1987 sikkerhedsrepræsentant på arbejdspladsen. Bestyrelsesmedlem i Forsikringsselskabet Assurance-institutet (AI), bestyrelsesmedlem i beboerforeningen 039 samt i Lejernes Landsorganisation (LLO), medlem af forældreforeningen i Ishockeyklubben "Isbjørnen" under KSF. Forældrerepræsentant ved Hellig Kors Skolen 1975-86. G. 1^o 26. 10. 1963 m. specialarbejder JØRGEN LINDEMANN, f. 9. 9. 1942 i Odense, d. 1976. Ægteskabet opløst 1967.

G. 2^o 20. 9. 1969 m. matros IB JØRGENSEN, f. 10. 4. 1947 i København. Ægteskabet opløst 1973.

Adr.: Ejderstedgade 4¹. th., 1761 København V.

Børn: A - E.

A. JOHN Vangsaa LINDEMANN, f. 6. 3. 1964 i København. 1979-81 ungarbejder i Brugsen, Rantzausgade, Nørrebro. I købmandslære i Hammershus, Nansensgade 41, København K. 1989 uddannet som portør i De Gamles By, hvor han stadig arbejder.

Adr.: Ejderstedgade 8². tv., 1761 København V.

b. MARIANNE Vangsaa LINDEMANN, f. 24. 3. 1965 i København. EFG. 1982 uddannet kontorassistent. 1984 udd. sagsbehandler ved socialcenter. Arbejder på Socialcenter Vesterbro/Sydvest, København.

G. 25. 3. 1989 i Gurre k. m. OLAF Peter ZINCK, Alex og Marianne. f. 19. 4. 1954 i København. Ansat i Irma 1972-78. Læst HF 1975-77. 1978-81 Aalborg Universitets Center. Eksamen som civiløkonom HA.



Lene og Olaf Sørensen.



Gulmaj og Jørgen Lindemann.



Gulmaj og Ib Jørgensen.



Ib Jørgensen m. Søren.
Michael, John, Gulmaj m.

På Universitetet læst polsk og jugoslavisk. Har under universitetsstudiet været medlem af en international studentorganisation AIECO. 1982-83 afdelingschef i fa. Møller & Melgaard. 1984-87 medejer af EDB-firma. Uddannet i Tyskland og Sverige ved EDB. Siden 1987 direktør og ejer af et finansieringsselskab med køb og salg af ejendomme. Siden 1982 medlem af logen NEGTER.

Barn:

Født ca. 1. 2. 1990.

Adr.: Tornevej 9, 3200 Helsingø.

C. MICHAEL Vangsaa LINDEMANN, f. 10. 6. 1966 i København. Fra 1982 ungarbejder i Brugsen i Rantzausgade. Udlært bager ved Nørrevangs Bageri i Birkerød.

Bor siden 1987 sammen med Charlotte Amtsbiller.

Adr.: Mariehøj 407, Niverød, 2990 Nivå.

D. SØREN Vangsaa JØRGENSEN, f. 24. 6. 1970 i København. Arbejdet i Carl Møllers Trælasthandel, Kbh. V. i 1 år. Hos radiatorfabr. Fleming Møller, Halmtorvet, Kbh. V. 1 år. 1991 udlært tømrer hos tømrermester Peter Helms, Skydebanegade, Kbh. V. Adr.: Ejderstedgade 4¹. th., 1761 København V.

E. ALEX Vangsaa JØRGENSEN, f. 13. 9. 1971 i København. Arbejder på servicestation.

Adr.: Ejderstedgade 4¹. th., 1761 København V.

ADBChCG. Peder (PER) Ernst HANSEN, f. 14. 6. 1916 (tvilling) i Vangså, d. 11. 4. 1989 i Klitmøller. Som ung sejlede han med skonnert udenlands. Han købte Vangså skole i 1940, og efter at have boet et år i Vangså flyttede han den til Klitmøller. Han fiskede fra Klitmøller 1941-51. Arbejdede på Nordisk Kabel- og Trådfabrik i København og var derefter vægter i København ca. 2 år, hvorefter han flyttede tilbage til Klitmøller 1955 og fiskede bl. a. sammen med svogeren Christian Nystrup Jensen. Efter at havnen i Hanstholm blev bygget, solgte han sin bådpart og fik arbejde ved vejrøsenet. 1965 strandfoged. G. 10. 11. 1940 i Vang k. m. Anna Grethe (ISSA) GRØNKJÆR, f. 21. 10. 1921 i Vangså (d. af fisker Sivert Grønkjær og h. Anna Bolette Nystrup Pculsen, Vangså. Hun var søster til nedennævnte Christian Nystrup Jensens mor. Deres far var broder til Mette Mortensens farmor - se ADBChDA). Hun arbejdede i flere år på fiskesorteringen i Hanstholm. Adr.: Ørhagevej 181, Klitmøller, 7700 Thisted.

Barn: A.



Marianne og Olaf Zinck.

ADBCbCGA. THORKILD Grønkjær HANSEN, f. 12. 3. 1941 i Vang. 1955-67 fisker, dog afbrudt af militærtjenesten i København og på brandstationen ved flyvestation Karup 1960-61. 1968 dykkeruddannelse fra Holmen i København. 1968-71 dykker ved bygning af Hanstholm havn. Specialarbejder på fiskfabrikken Pandalus 1971-87. Herefter arbejde på forskellige fiskfabrikker sammen med ålefiskeri i Vandet sø. 1. 10. 1989 strandfoged ved Klitmøller Sønder Strand. Medlem af Klitmøller Lystfiskerforenings bestyrelse fra 1977. G. 19. 10. 1968 m. TOVE PEDERSEN, f. 18. 7. 1936 i Lild plantørbolig (d. af klitplantør FRANDS Johannes Pedersen og h. Kristine f. Christiansen, Tved). Realeks. 1953 Thisted. Kontorarbejde i København 1953-55. Lærereksamen 1959 Skive. Lærer ved Nors skole 1959-62. Enelærer ved Farstrup grundskole 1962-65. Lærer ved Vang-Tvorup skole fra 1965 og fra 1990 ved Sjørring skole. Overlærer fra 1973. I adskillige år tillidsmand og derefter formand for lærerrådet.

Tove blev 1957 gift med landmand/falckredder Peder Hinnerup. Ægteskabet ophævet 1962. I dette ægteskab børnene Mariann og Jørgen. Adr.: Klitmøllervej 65, 7700 Thisted.

Børn: a - B.

a. BOLETTE KIRSTINE Grønkjær HANSEN, f. 29. 12. 1970 i Thisted. 1988 handelsskoleeksamen (basisår). Derefter praktikant i Norge 13 mdr. Fra sept. 1989 praktikant på Østre skole i Thisted, kontor/fritidsordning.

B. PER Sivert Grønkjær HANSEN, f. 12. 8. 1974 i Thisted.

ADBCbCh. DAGNY Lydia HANSEN, f. 14. 6. 1916 i Vangså (tvilling).

G. 2. 10. 1938 i Vang k. m. fisker Arne CHRISTIAN Nystrup JENSEN, f. 12. 8. 1913 i Vangså, d. 15. 11. 1968 i Klitmøller (s. af fisker og landmand Valdemar Jensen og h. Ane Nystrup Poulsen, Vangså. Valdemar Jensen var tildelt Redningsmedaljen for 25 år ved Redningsvæsenet. Han var medlem af Vang-Tvorup sogneråd. Han var fætter til J. N. Christensen, se ADBCbf). Formand for Klitmøller Fiskeriforening gennem flere år indtil sin død.



Issa og Per Hansen.



Tove og Thorkild Hansen.



Bolette Hansen med Bolette Kirstine, Thorkild Hansen.

Adr.: Ørhagevej 99, Klitmøller, 7700 Thisted.

Børn: a - C.

- a. Anna-Lise Nystrup J.
- b. Ruth Bodil Nystrup J.
- c. Walter Nystrup J.

ADBCbCha. ANNA-LISE Nystrup JENSEN, f. 27. 7. 1939 i Vangså. Uddannet hos købmand Hans Jensen, Thisted. 1. 8. 1961 ansat i Købmandsbanken i København. 1. 8. 1964 i Andelsbankens bogføringscentral; 1967 Midtbank, Brande; 1969-74 Privatbanken, Holstebro. 1986 kontorassistent på plejehjem i Holstebro.

G. 25. 6. 1967 i Klitmøller k. m. maskinsmed HARALD NIELSEN, f. 15. 9. 1936 i Feldborg (s. af gdj. Niels Chr. Lundhede Nielsen og h. Anne Margrethe f. Troelsen, Feldborg). Sammen med sin broder indehaver af Vestjydsk Bremse- og koblingsservice, Holstebro.

Adr.: Kongehøjen 35, Hornshøj, 7500 Holstebro.

Børn: A - b.

A. BO Nystrup NIELSEN, f. 19. 9. 1970.

b. MALENE Nystrup NIELSEN, f. 24. 7. 1973.

ADBCbChb. RUTH BODIL Nystrup JENSEN, f. 1. 11. 1943 i Vangså. Uddannet som børne- og forsorgspædagog.

Leder af Den integrerede institution Ørnebjerg i Glostrup.

G. 26. 8. 1966 i Klitmøller k. m. KURT Hansen - navneændring til NYSTRUP -, f. 7. 1. 1944 i Hobro (s. af fuldmægtig Svend Erik Hansen og h. VERA Elisabeth f. Christensen, København). HH fra Niels Broch, HD (R), Regnskabschef på Børsen 1971, vicedirektør sst. 1985.

Adr.: Langdyssen 39, 2730 Herlev.

Børn: A- b.

A. JESPER NYSTRUP, f. 11. 3. 1967 i Herlev.

b. PERNILLE NYSTRUP, f. 5. 4. 1970 i Herlev.

ADBCbChc. WALTER Nystrup JENSEN, f. 4. 2. 1948 i Klitmøller. Uddannet som baker, blev svend samme dag, som faderen døde. Soldat ved flyvestation Karup. Herefter ophold på Ryslinge Højskole og Den Internationale Højskole i Helsingør. 1973 uddannet socialpædagog Odense Seminarium. 1976-84 afdelingsleder på Sønderborg Erhvervsskole. Videregående uddannelse fra Socialpædagogisk Højskole i København 1980-81. Siden 1984 forstander på Pensionat Flintholm, Nordborg.



Anna-Lise, Christian Jensen, Walter, Bodil og Dagny.

Bor sammen med BIRGIT NIELSEN.

Adr.: Æblehegnet 7, 6400 Sønderborg.

ADBCbD. NIELS NYSTRUP HANSEN, f. 25.

11. 1869 i Vangså, d. 15. 7. 1941 sst. Kørende post til Thisted 1890 for faderen, der startede forretningen; først med heste og lukket postvogn, fra 1923 med rutebil.

Drev almindelig vognmandsforretning og fra ca. 1902 desuden købmandsforretning i Vangså. Medlem af menighedsrådet 1909 og af bestyrelsen for hjælpekasen. Medlem af sognerådet 1913-21 og fra 1925 til sin død. Han opkøbte mange ejendomme i Vangså.

G. 7. 2. 1899 m. ANDREA KJÆRGAARD, f. 3. 6. 1877, d. 23. 11. 1955 i Vangså (d. af gdj. Chresten Kjærgaard og h. Ane Nielsdatter f. Balle, Gunderup v. Heltborg). En søstersøn til Andrea, Ejner Poulsen har skrevet bogen: Viborg Amts Degne- og Skolehistorie.

Børn: A - k.

- A. Valdemar Marius Nystrup H.
- b. Valborg Marie Nystrup H.
- c. Valborg Marie Nystrup H.
- D. Peder Erhardt Nystrup H.
- E. Christian Amos Kjærgaard Nystrup H.
- F. Arne Balle Nystrup H.
- g. Judith Helene Eleonora Nystrup H.
- h. Eva Astrid Nystrup H.
- i. Anna Ernestine Alexandrine Nystrup H.
- j. Ebba Adele Nystrup H.
- k. Thyra Elise Nystrup H.

ADBCbDA. VALDEMAR Marius NYSTRUP HANSEN, f. 1. 9. 1899 i Vangså, d. 31.

5. 1962 i Thisted. Han drev i mange år købmandsforretning i Vangså. Da han blev gift, startede han vognmandsforretning og kiosk i Vest Vildsund; han var kørelærer, og han handlede med fisk. Da Vildsundbroen kom i 1939, byggede han ny købmandsforretning ved broen.

G. 19. 8. 1928 i Klitmøller k. m. METTE Pouline MORTENSEN, f. 18. 8. 1905 i Klitmøller, d. 12. 1. 1985 (d. af fisker Poul Nystrup Mortensen og h. Johanne Elisabeth f. Christensen, syerske, Klitmøller. Poul Nystrup Mortensen var af samme Nystrup-slægt, som omtales under AD, side 18. Hans forældre se: ADBCf s. 60. Johanne Christensen var søster til Martin Hansens 1. hustru - se: ADBCbE).

V. 1 Vestreboet
Thisted Kommune i N. S. 1900



Niels Nystrup Hansens hjem i Vangså med den lukkede postvogn.



Andrea og Niels N. Hansen.

Børn: A - d.

- A. Niels Ejvind Kjærgaard Nystrup H.
- b. Andrea Nystrup H.
- c. Johanne Elisabeth Nystrup H.
- d. Birgit Nystrup H.

ADBCbDAA. Niels EJVIND Kjærgaard NYSTRUP HANSEN, f. 13. 4. 1931 i

Vildsund. Vognmand i V. Vildsund. G. 12. 6. 1955 i Bjergby (ved sognefoged) i Frimenighedskirken i Øster Jølby (Ansgarkirken) m. INGA Mikkelsen JENSEN, f. 31. 5. 1933 i Bjergby, Mors (d. af arbejdsmand Jens Peter Jensen og h. Magda f. Hansen, Bjergby).

Adr.: Åsvej 87, Vest Vildsund, 7700 Thisted. Barn: A.



Mette og Valdemar Nystrup Hansen

ADBCbDAAA. PREBEN NYSTRUP HANSEN, f. 16.

11. 1955 i V. Vildsund. Realeks. og H.F., Thisted. Specialarbejder på metalvarefabrik i Thisted.

Bor sammen med Pia Kaas Jensen, f. 17. 9. 1956.

Adr.: Oscar Andersens Vej 15, 7700 Thisted. Barn: a.

a. CHARLOTTE Kaas HANSEN, f. 4. 11. 1982 i Thisted.



Ejvind Nystrup Hansen. Inga Nystrup Hansen m. Charlotte Kaas Hansen.

ADBCbDAb. ANDREA NYSTRUP HANSEN, f. 9.

7. 1933 i V. Vildsund. Er medhjælpende hustru.

G. 30. 1. 1954 i Stagstrup k. m. urmager JENS EIGIL KRISTENSEN, f. 14. 2. 1930 i Vorupør (s. af urmager E. K. Kristensen og h. Kirstine f. Andersen Fink, Snedsted). Fra 1954-56 medindehaver i faderens virksomhed. 1964 barometerfabrikant i Snedsted, 1968 flyttedes denne virksomhed til Nykøbing M., men han solgte den 1970. 1971 restauration i Vejle, og 1972 købte han en i Skive. 1973 glasfiberfabrikation i Nykøbing M.; havde smedejernsfabrikation og lysestøberi i Nykøbing til 1976, da han startede ejendomsandel i Nykøbing M. Han optog 1986 en kompagnon og åbnede kontor på Rådhusvej 3 i Nykøbing M. under navnet Morsø Ejendomscenter med yderligere 2 medarbejdere.

Adr.: Jasminvej 18, 7900 Nykøbing M.

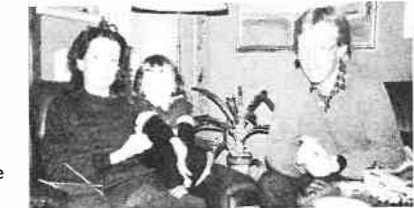

Pia Kaas, Charlotte og Preben Nystrup Hansen.

Børn: a - c.

- a. Anette Nystrup K.
B. Steen Nystrup K.
c. Lone Nystrup K.

ADBCbDABA. ANETTE Nystrup KRISTENSEN, f. 6.

5. 1954 i Snedsted. Kontoruddannet.

G. 20. 5. 1972 i Nykøbing M. k. m. ekspedient PETER BRÆNDSTRUP, f. 22. 5. 1950 i Nykøbing M. (s. af bankbogholder S. Aa. Brændstrup og h. Asta, Nykøbing M.) Ægteskabet ophævet 1979.

G. 2^o 19. 10. 1979 i Nykøbing M. m. PREBEN NIELSEN, f. 19. 10. 1947 (s. af bagermester Carl Nielsen og h. Olga, Roslev). Bagervend i Nykøbing M. Købte 1980 bageri i Ingstrup. Ægteskabet ophævet 1983. Anette overtog herefter bageriet, som hun afhændede i 1987.

Samboende med Tommy Vagn Jensen, f. 14. 8. 1959, fader til D.

Adr.: Skolebakken 14, Ingstrup.

Børn: a - D.

a. RIKKE Nystrup Brændstrup, navneændring til NIELSEN, f. 19. 7. 1971 i Esbjerg. Bor sammen med Henrik Schrøder, f. 21. 3. 1967. Slagter.

Adr.: Jernbanegade 18, Kås.

a. CAMILLA Andrea Nystrup Schrøder, f. 5. 3. 1991.

b. METTE Nystrup Brændstrup, navneændring til NIELSEN, f. 5. 4. 1975 i Nykøbing M.

c. JIMMY Nystrup NIELSEN, f. 6. 1. 1983 på Hjørring sygehus.

d. LARS Nystrup NIELSEN, f. 16. 7. 1989 på Hjørring sygehus.

ADBCbDAbB. STEEN Nystrup KRISTENSEN, f. 22. 6. 1959 i Snedsted. 1982 cykelhdl. "STEENS CYKLER" i Nykøbing M., som han solgte 1986.

Han købte hus i Aalborg, som han solgte igen. Han startede som distriktschef for DKC (Dansk Cykel- og Knallertimport). Var derefter 1 år salgschef hos Neergaards Camping. Har siden 1989 været salgskonsulent og regionschef for Aalborg-Aarhus afdeling

for Scanomat Automater International. Han købte i 1989 2 udlejnings-ejendomme i Nykøbing M. samt hus på Oramavej 2, Hasseris.

G. 18. 8. 1990 m. Myrna Futtrup, f. 14. 12. 1961 i Sillerslev, Mors.



Andrea Nystrup Hansen,
og J. E. Kristensen.



Anette Nystrup Nielsen,
Mette, Rikke og Jimmy.



Tommy Vagn Jensen m.
lille Lars.



Steen og Myrna.

Adr.: Oramavej 2, 9000 Aalborg. Barn: a.
a. STEPHANIE Nystrup KRISTENSEN, f. 21. 6. 1991.

ADBCbDAbc. LONE Nystrup KRISTENSEN, f. 21. 1. 1965 i Snedsted. Stud. 1983 Morsø gymn. Svømmetræner ved AGF. Deltager i svømmekonkurrencer. Stud. arch. 1985, forventet færdig 1992.

Adr.: Ringkøbingvej 6¹. tv., 8000 Aarhus C.

ADBCbDac. Johanne (HANNE) Elisabeth NYSTRUP HANSEN, f. 13. 1. 1935 i V. Vildsund. Udd. som barneplejerske i København. Sygehjælper. G. 4. 9. 1971 i Stagstrup k. m. fabriksarbejder HENNING RASMUSSEN, f. 12. 5. 1929 i Thisted (s. af overportør Ansgar Rasmussen og h. Liva). Var amtsinspektør i "Hånd i Hånd". Kom senere til Danfoss.

Adr.: Hovedgaden 38, 6534 Agerskov.

Børn: A - c.

A. MORTEN Nystrup RASMUSSEN, f. 16. 8. 1972 i Thisted. Gymnasieelev i Åbenrå.

B. MARTIN Nystrup RASMUSSEN, f. 10. 4. 1975 i Sønderborg (tvilling).

c. METTE Nystrup RASMUSSEN, f. 10. 4. 1975 i Sønderborg (tvilling).

ADBCbDad. BIRGIT NYSTRUP HANSEN, f. 20. 8. 1945 i V. Vildsund. Realeks. 1963 Thisted. Udlært som blomsterdekoratør hos C. P. Jespersen, Thisted 1966. Handelsskoleeks. 1966. Forsikringsass. hos "Topsikring", Aarhus 1967-70. Indehaver af City-Vest Møntvask, Brabrand fra 1979. 1989 HF-eksamen i engelsk og fransk, VUC, Aarhus. G. 10. 4. 1968 i Stagstrup k. m. ingeniør John KURT LUND, f. 28. 11. 1940 i Odense (s. af konditor Henry Lund og h. Martha f. Petersen, Nykøbing M.). Maskiningeniør 1966 Aalborg Tekniskum. I udviklingsafd. hos Thomas Ths. Sabroe & Co. A/S i Aarhus 1966-70. Hos rådgivende ingeniørfirma Nieport & Co., Viby 1970-72. Siden 1972 beskæftiget hos Rambøll & Hannemann A/S Rådgivende ingeniører, Aarhus. Formand for Grundejerfor. "Holmetoftens" 1978-88.

Adr.: Holmetoftens 22, 8270 Højbjerg.

Børn: a - b.



Lone Nystrup Kristensen.



Birgit Nystrup Hansen, g. Lund.



Kurt Lund.



Helle Nystrup Lund.

- a. HELLE NYSTRUP LUND, f. 23. 5. 1969 i Aarhus. Stud. 1988 Viby Amtsgymn. Jazzpianist. Musikstudier på Berklee College of Music, Boston, MA, USA 1989-90.
- b. LOTTE NYSTRUP LUND, f. 22. 2. 1973 i Aarhus. Gymnasieelev Viby Amtsgymnasium.



Lotte Nystrup Lund.

ADBCbDb. Valborg Marie Nystrup HANSEN, f. ca. 1901 i Vang-så, d. sst.

ADBCbDc. VALBORG Marie NYSTRUP HANSEN, f. 15. 8. 1902 i Vangså.

G. i Vang k. m. CHRISTIAN DYBDAHL, f. 23. 4. 1889, d. 6. 6. 1942. Lærereksamen. Lærer i Vangså og i Lodbjerg. Viktualiehandler i København.

Adr.: Forchhammersvej 29^I tv., 1920 Frederiksberg C.

Børn: A - d.

A. Vagn HENNING DYBDAHL, f. 26. 12. 1928. Forretningsfører ved Johannes Larsen møbler, Byens Bohave og Georg Kofoed. Adr.: Heibergsgade 18⁴, 1056 København K. Sommer: Solbakkevej 4, 3050 Humlebæk.



Valborg og Henning Dybdahl.

B. Niels Andreas EIGIL DYBDAHL, f. 5. 10. 1930. Drev en del år viktualieforretningen "Det lille Røgeri" på Amager.

Adr.: Solvangsvej 9, 3220 Tisvildeleje.



Vibeke Dybdahl.

c. Karen VIBEKE DYBDAHL, f. 8. 2. 1935. 1951-60 v. Post- og telegrafvæsenet. 1961-63 hotelsekretær, Pension Berg, ophold i Norge og Frankrig.

1. 12. 1963 ved udenrigsministeriet. 1967-75 udsendt til den danske delegation ved NATO i Paris og Bryssel. 1977-78 ved den danske delegation ved DECO i Paris.

Adr.: Teglgårdsvej 305, 3050 Humlebæk.

d. RUTH Agnete Kjærgaard DYBDAHL, f. 26. 9. 1936. Apoteksassistent. p.t. overassistent v. Statens Seruminstitut.

Adr.: Forchhammersvej 29^I tv., 1920 Frederiksberg C.

ADBCbDD. Peder ERHARDT NYSTRUP HANSEN, f. 8. 1. 1905 i Vangså, d. 22. 9. 1977 i Hornbæk. Rutebilejer. Drev først ruten Thisted-Vangså med bopæl i Thisted, og her startede han bybussen igen i 1946. Fra 1954 drev han forretning i Hornbæk med "De røde Rutebiler".

G. 2. 8. 1936 i Vang k. m. ELSE Østergaard JEPPESEN, f. 17. 6. 1910, d. 27. 10. 1962 i Hornbæk (d. af gdj. Kristen Sigshøj Jeppesen (Kren

Munk) og h. Marie Birgitte f. Østergaard, Vang - se: M. Odgaard: Gamle slægter i Hundborg).

Børn: a - C.

- a. Margit Nystrup H.
b. Anny Nystrup H.
c. Niels Nystrup H.

ADBCbDDa. MARGIT NYSTRUP HANSEN, f. 23. 4. 1937 i Thisted, d. 2. 7. 1987.

Passede mandens malerforretning i hjemmet med telefon og regnskab. I perioder ekspedient hos den lokale købmand.

G. 28. 5. 1955 m. malermester NIELS CHRISTIAN BROLLE-SØRENSEN, f. 27. 2. 1930, d. 1981 (s. af sadelmager Åge Sørensen og h. Else f. Rolleberg, Hornbæk). Altid kaldt Brolle fra lille. Et øgenavn, som familien købte i forbindelse med oprettelse af malerfirmaet. Han var i mere end 25 år professionel julemand i Nordsjælland. Død af kræft i bugspytkirtlen.

Børn: A - D.

- A. Niels Christian Nystrup B-S.
B. Peder Erhardt Nystrup B-S.
C. Jesper Nystrup B-S.
D. Jan B-S.

ADBCbDDaA. Niels CHRISTIAN Nystrup BROLLE-SØRENSEN, f. 14. 2. 1956 i Horn-

bæk. Uddannet biografoperator. Uddannet kommuneassistent ved Helsingør komm. Aftjent værnepligt i Intendanturkorpsset ved Farum, Kastellet og Høvelte kaserne. Efter endnu et år i Helsingør komm. 3 mdr. i kibbutz i Israel. En periode maler hos sin far. Dernæst 1½ år hos Carlsberg som jord- og betonarbejder. ½ år ved Græsted-Gilleleje komm. 2½ år ansat ved Københavns komm. og derpå som sagsbehandler på et bi-standskontor. 4½ år ved Helsingør komm., hvor han samtidig uddanner sig til Socialformidler. Februar 1989 faglig sekretær i HK i Holbæk.

G. 1^o 9. 7. 1977 m. CHARLOTTE ØRSTED BUCH. Ægteskabet ophævet 1980.

G. 2^o 1. 7. 1989 m. ANNY SCHAKOW, f. 14. 2. 1957 (d. af Carl-Aage Schakow og h. Mildred f. Madsen, Kastrup).

Adr.: "Godset", Fuglehalevej 21, 3310 Ølsted.

Barn: a.

a. TANYA Ann-Sophie Schakow BROLLE-SØRENSEN, f. 16. 1. 1989.

ADBCbDDaB. Per ERHARDT Nystrup BROLLE-SØRENSEN, f. 7. 2. 1957 i Hornbæk. Aftjent værnepligt i Søværnet og i FET på Kastellet. Uddannet sparekasseassistent ved Bikuben. 1983 ansat som sagsbehandler i Grundejernes Investeringsfond i København.

Adr.: Drejøgade 26 C, 2100 København Ø.

ADBCbDDaC. JESPER Nystrup BROLLE-SØRENSEN, f. 10. 3. 1960 i Hornbæk. Uddannet butiksslagter i Hornbæk; arbejdet som sådan i en periode i Helsing-

ør. Nu hos Favør i Hornbæk.
 Bor sammen med Anne Marsengo.
 Adr.: Holmevænget 3 A, 3100 Hornbæk.

ADBCbDDaD. JAN BROLLE-SØRENSEN, f. 21. 11. 1963 i Hornbæk, d. 31. 5. 1987 i Hornbæk. Arbejdede til sin død som montør på Scan-Atlas i Lyngby.

ADBCbDDb. ANNY NYSTRUP HANSEN, f. 19. 7. 1939 i Thisted, d. 1943 sst. En af faderens chauffører, en svoger, bakkede i rutebilen og kørte hende over.

ADBCbDDC. NIELS NYSTRUP HANSEN, f. 12. 8. 1944 i Thisted. Var et år i USA som udvekslingsstudent. Var formand for American Field Service. Før han blev syg, var han tæt på at blive færdig som jurist. Han hjalp i perioder sin far med at passe forretningen "De Røde Rutebiler" og "Hornbæk Turistfart". Invaliddepensionist.

Adr.: Albertslund.

ADBCbDE. Christian Amos KJÆRGAARD NYSTRUP HANSEN, f. 27. 10. 1906 i Vangså, d. 10. 7. 1981 i Nærum. Han var efter sin konfirmation en tid i faderens købmandsforretning ligesom den ældre bror Valdemar. Sejlede fra 1923-34 med sejl-, damp- og motorskibe dels som matros, dels som kvartermand. Aftjent værnepligt 1927 i kongeskibet "Dannebrog". Han oprettede 1934 købmandsforretning i Sørup ved Fredensborg, som han afstod i 1939, hvorefter han for et firma forestod bygning af vandværker i landsbyer på Sjælland. 1940 overtog han svigerfaderens gård, Hegnstrupgård i Sørup (en gammel slægtsgård), som han i 1945 afstod til sin svoger, Peter Fog Nielsen. 1942-52 tørveentreprenør og samtidig, 1946-52 lillebilvognmand og 1950-54 forsikringsinspektør i Hafnia. Han oprettede minkfarm og drev pelsdyravl 1952-68. Fra 1968 ansat som varmemester i Fredensborg Husene (Jørgen Utzon). 1972-75 varmemester i Lions Park i Gl. Holte. Vaskeriejer i Rødovre 1975-79. Flyttede derefter til Farum (pensionist).

G. 26. 8. 1934 m. KAREN Margrethe Hansigne Fog NIELSEN, f. 30. 3. 1912 i Sørup, d. 14. 5. 1989 (d. af gdj. Jens Peter Nielsen og h. Ane Kristine f. Fog, Sørup). Realeksamen. Arbejdet i Kjærgaards mange virksomheder.

Barn: a.

ADBCbDEa. JETTE NYSTRUP HANSEN, f. 2. 2. 1948. Realeks. Bankassistent. Lægesekretær, tidligere FAC Hillerød, nu KAS Herlev.

G. 24. 7. 1971 med elektroniktekniker KARSTEN GLUD STOLPE, f. 2. 3. 1947 (s. af brigadechef Børge Glud Stolpe, Søllerød). Ansat hos Brüel og Kjær, Nærum.

Adr.: Kielshøj 110, 3520 Farum.

Børn: a - B.

a. TINE Nystrup STOLPE, f. 6. 4. 1975.

B. MARTIN Glud STOLPE, f. 29. 6. 1978.

ADBCbDF. ARNE Balle NYSTRUP HANSEN, f. 13. 2. 1909 i Vangså. Sømand, aftjente sin værnepligt på kongeskibet "Dannebrog". Efter sin hjemkomst skænkede han et skib til Vang kirke (se: J. O. Petersen: Kirkeskibe i Thisted Amt). Var en del år bestyrer hos moderen og overtog senere fødehjemmet. Vognmand. Siden 1952 strandfoged.

G. 5. 5. 1954 i Vang k. m. IDA Kathrine MØLLER JENSEN, f. 18. 2. 1916 i Skårhede, Vang s. (d. af gdj., sognerådsformand Jens Møller Jensen og h. Johanne Dorthea f. Nielsen, Skårhede). Fra 1977 medlem af menighedsrådet og kasserer for præstelønningskassen i én periode.

Adr.: Hvidbakken 49, Vangså, 7700 Thisted.

Barn: a.

a. METTE MARIE Møller Balle NYSTRUP HANSEN, f. 2. 4. 1958 i Vangså. Realeks., Handelseks. Uddannet v. handel/shipping/kontor. Student.

Har været ansat i energiministeriet, reklamebureauet McCann-Erickson, Baltica, Norsk Hydro. Nu ansat i Vikarbureau Klostergården (København).

Bor sammen med bibliotekar Carl Johan Søgaard-Sørensen, f. 16.8.1955 i Odense (s. af ingeniør Poul Søgaard-Sørensen og h. sygeplejerske Ella f. Rolighed Larsen).

Adr.: Hvidbakken 26, Vangså, 7700 Thisted.

ADBCbDg. JUDITH Helene Eleonora NYSTRUP HANSEN, f. 22. 1. 1911 i Vangså, d. 3. 6. 1990 i Frøstrup.

G. 15. 11. 1936 i Vang k. m. fisker Marinus CHRISTIAN Petersen (MYRUP), Glæde, f. 20. 8. 1901, d. 5. 1. 1966 efter en færdselsulykke (s. af Peter Myrup Petersen og h. Petrine f. Pedersen, Glæde).

Ingen børn.

ADBCbDh. Eva ASTRID Kjærgaard NYSTRUP HANSEN, f. 1. 2. 1913 i Vangså.

G. 28. 5. 1944 i Vang k. m. gdj. THOMAS BOESEN, Ås, f. 17. 7. 1900, d. 27. 2. 1984 i Thisted (s. af proprietær Thomas Boesen (sognerådsformand i 25 år) og h. Johanne f. Pedersen, Ås).

Adr.: Gråkildevvej 74, 7700 Thisted.

Barn: A.

ADBCbDhA. THOMAS Kjærgaard BOESEN, f. 16. 3.



Ida og Arne Nystrup Hansen.



Arne Nystrup Hansen på sin 80 års dag og Mette.



Judith og Chr. Myrup.

1947 i Ås v. Skjoldborg. Realeks. 1964, Thisted. Kontorelev hos Sixtus Bjerre, Thisted. Ved marinen, korporal. $\frac{1}{2}$ år på Den danske Købmandsskole i England og $\frac{1}{2}$ år volontør i shippingkontor der; $\frac{1}{2}$ år på Den danske Købmandsskole i Tyskland og $\frac{1}{2}$ år volontør i shippingkontor der. Derefter ved et shippingfirma i Hørsholm. I Singapore godt et år; hos firmaet Bang og Co., København i 2 år. Fra 1977 selvstændig shippingfirma i København.



Thomas Kjærgaard Boesen, Gitte Merete og Astrid Boesen.

G. 30. 9. 1978 i Gladsaxe m. KARIN Elsebeth Wulff PAUSTIAN, f. 13. 8. 1945 i Jægersborg (d. af Frode Immanuel Wulff Paustian og h. Agnete Martha f. Hannemann).
Adr.: Hambros Alle 11 A, 2900 Hellerup.



Thomas Boesen.

Barn: a.

a. GITTE MERETE BOESEN, f. 13. 3. 1979 i Bagsværd.

A2BCbDi. ANNA Ernestine Alexandrine NYSTRUP HANSEN, f. 27. 1. 1915 i Vangså.

G. 18. 10. 1936 i Vang k. m. overlærer Jens KRISTIAN Jensen FRANK, f. 25. 7. 1905 i Engesvang (s. af boelsmand, senere centralbestyrer i Kragelund ved Silkeborg Anton Frank og h. Cecilie Kirstine Petrea f. Pedersen). Præliminæreks. 1923 Silkeborg, 1930 lærereksamen Haderslev sem., 1932 andenlærer i Mou, 1934 førstelærer i Gl. Skørping til 1954, da skolen blev delvis nedlagt, og han flyttede til Skørping, hvor han var overlærer til 1972. Sammen med lærergerningen i Gl. Skørping og i Skørping var han kirkesanger ved Skørping kirke. Udga i 1942 en arbejdsbog til Nikolaj Nielsens Danmarkshistorie. Han var i 8 år formand for Skørping lærerkreds, var i 35 år medlem af Skørping menighedsråd, hvor han var kasserer og næstformand, og i en periode virkede han som formand for Skørping og Fræer sognes menighedsråd.

Adr.: Gyvelvej 1, Rebild, 9520 Skørping.

Børn: A - c.

A. Niels Andreas Jensen F.
B. Anton F.
c. Thyra F.



Kjærgaard Nystrup Hansen.



Anton, Anna med Thyra og Kristian Frank. Bag. Niels.



Andrea, Niels N. Hansen, Astrid, Anna og Ebba. (1933).

A2BCbDiA. NIELS Andreas Jensen FRANK, f. 28. 7. 1937 i Skørping. Lærereksamen 1965 Skive sem. 1968 vice-skoleinspektør i Byrum, Læsø.

G. 1^o 6. 6. 1965 i Skørping m. Lone Elisabeth SØRENSEN, f. 2. 7. 1946 (d. af skovfoged Rudolf Sørensen (form. f. Danske Skovteknikeres Landsforening) og h. Sigrid f. Puggaard). Realeks. 1963 Skørping. Ægteskabet opløst 1973.

G. 2^o i Byrum m. LAILA REMMER, f. 14. 9. 1947 (d. af købmand Lingo Remmer og h. Ketty).

Adr.: 9940 Byrum.

Børn: A - B. (1^o).

A. THORSTEIN Mikael FRANK, f. 25. 10. 1965 i Skørping. 1988 FN-soldat på Cypern.

B. Claus ULRIK FRANK, f. 13. 10. 1967 i Byrum. HF. På seminarium i Aalborg.



Niels Frank.



Thorstein Frank.



Ulrik Frank.

A2BCbDiB. ANTON FRANK, f. 29. 7. 1941 i Skørping. Præliminæreks. 1958 Skørping; stud. 1961 Aalborg Katedralskole; lærereks. 1965 Marselisborg sem.; 1965 indkaldt til Søværnet, 1966 sergent og 1966/68 kadet på Søværnets Officersskole med toget til bl. a. Færøerne og Grønland. 1968 søløjtnant I, 1969/71 søværnets operative kommando i Aarhus, 1971/73 m. minelæggeren Sjælland, 1973 m. kongeskibet Dannebrog m. toget til bl. a. Færøerne, Island, Finland og Frankrig. 1973 kaptajnløjtnant, 1974 undervandsbådseskadren og torpedobådseskadren, 1975 forsvarsstaben i Vedbæk, 1979 orlogskaptajn. 1986/87 orlov fra Søværnet og administrationschef i Fondsbørsvekslererfirmaet Per Storhaug. 1988 forsvarsstaben i Vedbæk.

G. 1^o 15. 10. 1966 i Støvring m. KRISTEN POULSEN, f. 30. 5. 1947 i Juelstrup præstegård (d. af sognepræst i Juelstrup Jens Poulsen og h. Agnete Kirstine f. Ladefoged). Ægteskabet opløst 1976.

G. 2^o 14. 6. 1986 i Odder k. m. BIRGIT SØRENSEN, f. 14. 4. 1940 i Odder (d. af proprietær, R. af D. Arne Sørensen, Lundhoff og h. Agathe Marie f. Mikkelsen). Direktør for Landbrugets Kursus- og Konferen-



Birgit og Anton Frank.



Anne Mette og Susanne Frank.



Ebba, Anna, Kjærgaard, Thyra, Erhardt, Arne og Astrid.

ceejendom Kollekolle i Værløse.

Adr.: Frederiksborgvej 105, 3500 Værløse.

Børn: a - b.

a. ANNE METTE FRANK, f. 17. 8. 1967 i Glostrup. Stud. 1986 Johannesskolen på Frederiksberg. 1986/87 au-pair i Bruxelles, 1987 Handelshøjskolen i København. 1989 korrespondent i engelsk og fransk og videreuddannelse til cand. ling. merc.

b. SUSANNE FRANK, f. 15. 11. 1968 i Glostrup. Stud. 1987 Johannesskolen på Frederiksberg, 1987/88 erhvervsarbejde ved bl.a. Bella Center; 1989 Højere Handelseks. Niels Brock, 1989 uddannelse til reklametegner.



Arne, Ebba, Astrid og Anna.



Thyra og Peter Rasmussen.

ADBCbDic. THYRA FRANK, f. 10. 5. 1952 i Gl. Skørping skole. Realeks. 1969 Skørping. Stud. 1972 Aalborg Katedralsk. Sygeplejerske Frederiksberg sygeplejerskole 1982. Sygeplejeass. på ortopædkirurgisk akut modtager-afdeling 1982/85. 1. assistent på plejehjemmet "Helenesminde" 1985-88. Forstander på plejehjemmet "Lotte", Frederiksberg 1. 5. 1988. Orlov 1. 9. 1990 - 15. 6. 1991 for at tage diplomstudie i administration og ledelse fra Københavns sygeplejerskehøjskole.

G. 1^o 13. 5. 1978 i Gl. Skørping k. m. kaptajnløjtnant PALLE V. NORIT, f. 31. 8. 1941. Ægteskabet opløst.

G. 2^o 16. 11. 1985 i Frederiksberg k. m. PETER C. RASMUSSEN, f. 19. 5. 1940. Administrerende direktør i Norden for det franske medicinalfirma "Synthelabo". (s. af direktør Axel Rasmussen og h. Agnete f. Hviid, Randers).

Adr.: Frederik VI^s Allé 2⁴ tv., 2000 Frederiksberg.

ADBCbdj. EBBA Adele Nystrup Kjærgaard HANSEN (navneændring til KJÆRGAARD-JENSEN), f. 15. 7. 1917 i Vangså.

G. 24. 10. 1937 i Vang k. m. Jens ALFRED JENSEN, f. 13. 1. 1908 i V. Vandet, d. 18. 2. 1964 i Snedsted (s. af gdj. Jens Jensen og h. Mariane f. Nørgaard, V. Vandet). 1933 lærereks. Nr. Nissum sem., vikar i Vangså og Skårup, 1937 lærer i Sjørring, 1947 enelærer i Kallerup, 1952 førstelærer i Ørum; 1963 afsked m. pension. Han var kirkesanger i alle år som lærer i Kallerup og i Ørum; var medlem af menighedsrådet alle ti år i Ørum, var formand i børneværnet og form. i Sønderjysk Forening. Adr.: Marievej 8, 7752 Snedsted.



Ebba og Alfred Jensen.

Børn: A - C.

A. Niels Ove Kjærgaard J.
b. Alice Nørgaard J.
C. Jens Stig Kjærgaard J.

ADBCbdJA. NIELS OVE KJÆRGAARD JENSEN, f. 22. 7. 1938 i Sjørring skole. Realeks. 1954 Hurup. Merkonom. 1971 ansat hos General Motors; 1976 fuldmægtig sst. Er nu ansat i Danmarks Radio, TV-byen, Gladsaxe, i indkøbs- og forsyningsafdelingen.
G. 10. 1. 1964 i Aalborg m. INGA BODDUM, f. 18. 12. 1941 i Krik (d. af Kaj Boddum og h. Ellen f. Juhl). Realeks. 1957 Hurup. Merkonom. Bogholder i revisionsfirma.
Adr.: Annettevej 17, 2970 Hørsholm.

Børn: a - B.

a. MARIANNE KJÆRGAARD JENSEN, f. 13. 7. 1964 i Aalborg. HH. Kontoruddannet. Revisor. Går på HD-kursus for at blive statsautoriseret revisor.

B. JENS KJÆRGAARD JENSEN, f. 25. 5. 1968 i Hørsholm. Stud. 1988 Rungsted. Marinesoldat i Grønnedal, Grønland.

ADBCbdjb. ALICE NØRGAARD JENSEN, f. 22. 2. 1942 i Sjørring skole. Realeks. 1957 Hurup. Børnehavelærerinde fra Jydsk Børnehavesem., Aarhus 1965, sygehjælpereks. 1976, HF 1981 Thisted. Naturlægeeks. 1989 Aalborg.
G. 1^o 10. 4. 1965 i Snedsted k. m. lærer SVEND ERIK HOLM, f. 2. 2. 1941 i Holstebro (s. af Niels Holm og h. Margrethe f. Fuglsang). Ægteskabet opløst 1973.
G. 2^o 7. 9. 1985 i Vor Frue k., Aarhus m. LARS GAMST, f. 22. 5. 1944 i Odense (s. af læge Preben Gamst og h. BODIL Anne-Marie f. Jørgensen). Realeks. Lundemarksk., Kalundborg 1962. Maskinarbejder.
Adr.: Plantagevej 7, 7700 Thisted.

Ingen børn.

ADBCbdjC. Jens STIG KJÆRGAARD JENSEN, f. 25. 2. 1950 i Kallerup skole. Stud. 1970 Thisted. Rejste derefter til Australien. Blev efter nogle år assurandør og er nu fødevarefabrikant og har et dansk bageri. Diplom fra Australian Insurance Institute (Dip.A.I.I.) 1982. Certificate of Export Competence fra Monash University 1988.

G. 16. 11. 1975 i Sydney m. Kathryn (KATE) Jane MILEY, f. 7. 2. 1952 (d. af direktør Darrell Miley og h. Patricia (PAT)). Stud. 1969 Sydney. Bibliotekar 1975 Melbourne.

Adr.: 52 Mimosa Road, Carnegie, Victoria 3163. Australia.

Børn: a - B.



Alice i Kallerup.

- a. Kirsten Alice JENSEN, f. 29. 9. 1979 i Melbourne.
B. Thomas James JENSEN, f. 4. 3. 1982 i Carnegie.

ADBCbDk. THYRA Elisa NYSTRUP HANSEN, f. 19. 11. 1921 i Vangså, d. 2. 6. 1977 i Aalborg. Sygehjælper. G. 1^o 1944 i Vang k. m. murermester SØREN PEDERSEN. Ægteskabet opløst. G. 2^o m. restauratør OTTO LANDROCH, Thisted, f. ca. 1901.

Ingen børn.



Thyra Landroch.

ADBCbE. MARTIN HANSEN, f. 14. 9. 1872 i Vangså, d. 1. 11. 1951 sst. Han overtog fødegården. Strandfoged i Vangså. Klitfoged og var medlem af Vang-Tvorup sogneråd. DM. *D. innubrogsg mæg* G. 1^o m. MAREN Kjeldgaard CHRISTENSEN, f. 29. 6. 1871, d. 4. 1. 1926 i Vangså (d. af forpagter på Schäfergården i den udtørrede Sjørring sø Chr. Christensen (navneændring til Kjeldgaard) og h. Kristiane f. Andersen). Hun var søster til Mette Nystrup Hansens mor - se ADBCbDA side 36 -. Hun var syerske og kom som sådan til Vangså.

G. 2^o 1945? m. RAGNHILD MOSSIN, f. Christiansen, (Hun g. 1^o m. forsikringsinspektør Erik Mossin. I dette ægteskab sønnen skuespiller Ib Mossin og en datter). Da børnene var konfirmerede, forlod hun Martin Hansen, der så fik plejedatteren og hendes mand til at bo hos sig. En eftermiddag sagde han, at de kunne lave kaffe, mens han gik ud for at give kørerne hø. Da han ikke kom ind, gik de ud for at se efter ham, og han lå da ude i laden med hø i armene, død af et hjerteslag.

Adoptivdatter: a.



Maren og Martin Hansen.



Martin Hansen.

ADBCbEa. ELLA HANSEN, f. 22. 11. 1919 (f. Wasberg). Har været ansat hos "Philips" 1955-81.

G. 25. 7. 1944 i Thisted m. ALEX GULDAGER, f. 25. 6. 1915 i Svendborg. Ægteskabet opløst.

Adr.: Nyborggade 11 F, København Ø.

Barn: A.

ADBCEaA. PAUL ERIK GULDAGER, f. 17. 3. 1944 på Rigshospitalet. I lære som elektriker 1960-64. Arbejdet som elektriker til 1982; læst til elektroniktekniker 1982-84. Ansat som tekniker-servicechef. Har sideløbende startet egen virksomhed, "Skandinavisk Photolab Service Aps" i 1988.

G. 3. 1. 1970 m. KIRSTEN KOFOOD JENSEN, f. 27. 2. 1949 i Nexø. Dagplejemor.

Adr.: Tornegårdsvej 45, 4621 Gadstrup.

Børn: a - B.

a. Susse Dorte GULDAGER, f. 14. 3. 1969 på Rigshospitalet. Studerende.
B. MICHAEL GULDAGER, f. 8. 10. 1971 på Rigshospitalet. I lære som elektronikmekaniker.

ADBCbf. Mette MARIE Mathilde HANSEN, f. 13. 4. 1877 i Vangså, d. 22. 2. 1945 i Hjardemål plantørbolig. Højskoleophold på Vallekilde. G. 27. 1. 1903 i Vang k. m. klitplantør JENS NIELSEN CHRISTENSEN, f. 30. 4. 1877 i Tvorup plantørbolig (s. af klitplantør Jens Christensen, DM og h. Else Katrine f. Nielsdatter, Tvorup. Hun var født i Sdr. Skovhus i Hanstholm Reservatet, og hun var søster til Valdemar Jensens far - se ADBCbCh, side 34. Se endvidere: Klitplantningen og dens mænd, Skovbrugstidende 1954). 1895 Forst- og Jagtlærebrev Viborg, 1898 præliminæreks. Københavns Universitet, 1910 opsynsmand i V. Thorup klitplantage (Blegsted), 1921 klitplantør i Hjardemål klitplantage. 1917-21 medlem af Vust sogneråd, 1921-25 medlem af værgerådet i Hjardemål, af menighedsrådet fra 1923, kasserer for præstelønningsskassen, 1929 form. for hjælpeekassen, skoleforstander, medlem af Hjardemål sogneråd 1925-37, form. 1925-29, kasserer 1929-37; form. for Den konservative vælgerforening i Hjardemål og lige til sin død medlem af hovedbestyrelsen for kredsens konservative vælgerforening. Han skænkede sammen med to andre menighedsrådsmedlemmer et skib til Hjardemål Klit kirke (se J. O. Petersen: Kirkeskibe i Thisted Amt). D. 28. 6. 1945 i Hjardemål plantørb.

Børn: a - D.

- a. Valborg Marie C.
- b. Else Kathrine C.
- c. Jens Peter Arnold C.
- D. Ejvind C.

ADBCbfa. VALBORG Marie CHRISTENSEN, f. 1. 5. 1903 i Tvorup, d. 16. 7. 1924 i Hjardemål plantørbolig.

ADBCbfb. ELSE Kathrine CHRISTENSEN, f. 20. 4. 1906 i Tvorup, d. 14. 5. 1964 i Hjardemål. Uddannet modist.

G. 6. 8. 1933 i Hjardemål Klit k. m. gdj. KRISTIAN Marius PEDERSEN (ROER), f. 23. 8. 1907 i Hjardemål, d. 22. 3. 1981 på Thisted sygehus (s. af gdj. Peder Roer Pedersen og h. Maren Dige (Andersen), Tved, Hjardemål). Han overtog ved giftermålet fødegården, som han solgte i 1964.

Ingen børn.



Marie og J. N. Christensen.

ADBCbfc. Jens Peter ARNOLD CHRISTENSEN, f. 24. 12. 1910 i Blegsted, Vust, d. 5. 12. 1983 på Frøstrup plejehjem. Forpagter af tjenestejorden i Hjarde-mål plantage 1935-45; købte i 1945 Rotbøllgård, Lild s., der brændte 1957 (udbygningerne), og som han solgte 1970. Derefter en del år maskinpasser i Hanstholm. Var kirkesanger og graver ved Hjarde-mål Klit kirke. I best. f. Tømmerby-Lild Lokalforening og i Bjerget Brugsforening. G. 29. 11. 1936 i Hjarde-mål Klit k. m. ELSE NESGAARD, f. 20. 5. 1914 i Bejstrup (d. af gdj. Jens Nesgaard og h. SØRINE Mathilde Petrine f. Christensen, Blousgård, Hjarde-mål Klit). Udlært syerske. Arbejdede 1970-72 på Jami i Frøstrup; var 1972-75 hjemmehjælper og dernæst i flere år nattevagt på Frøstrup plejehjem.

Adr.: Gl. Aalborgvej 86, 7741 Frøstrup.

Børn: A - E.

- A. Jens Erik Næsgaard C.
- B. Ejvind Viktor Næsgaard C.
- C. Henning Næsgaard C.
- D. Niels Arne Næsgaard C.
- E. Ole Mejlsø C.

ADBCbfcA. JENS ERIK NÆSGAARD (navneæmring 1963), f. 3. 9. 1937 i Hjarde-mål Klit. Sergent. Forsikringskonsulent ved Alm. Brand af 1892. Ejendoms-handler.

G. 25. 3. 1962 i Lild k. m. VIVI ANDERSEN, f. 20.8. 1941 (d. af værkstedsmester på Karup flyvestation Pauli Andersen og h. Olga f. Larsen). Uddannet blomsterdekoratør. Havde en tid blomsterforretningen Acacia i Tilsted. Ægteskabet ophævet. Vivi er nu gift m. restauratør Orla Pedersen, Thisted. Adr.: Engvænget, 9690 Fjerritslev.

Børn: A - b.

A. PREBEN NÆSGAARD, f. 7. 7. (kl. 7) 1963 i Viborg. Uddannet ekspedient i Monopol, Thisted. EDB-ansvarlig hos Laniel, Thisted.

G. 30. 6. 1990 i Thisted k. m. LONE MULBERG, f. 8. 6. 1965 i Thisted (d. af værkfører Herluf Mulberg og h. Gerda f. Jensen). Eksportassistent på Tican, Thisted.

Adr.: Østertoften 6, Sennels, 7700 Thisted.

b. MARLENE NÆSGAARD, f. 17. 3. 1965 i Viborg. 1990 Socialpædagog.

Adr.: Voldgade 19, 8700 Horsens.

ADBCbfcB. EJVIND Viktor Næsgaard CHRISTENSEN, f. 8. 3. 1939 i Hjarde-mål Klit. Prælimi-



Valborg Christensen.



Else Christensen, g. Roer.



Kristian Roer.



Else, Jens Erik og Arnold Christensen, foran Henning og Ejvind.

næreksamen 1955 Hvidbjerg. S. år på Nordthy Landboforenings Regnskabssektion. 1958 revisor i Vestjyllands Revisionskontor i Holstebro. Handelsskooleksamen, dels fra Thisted Handelssk., dels fra Holstebro Handelssk. 1965 bogholder hos J. M. Pedersen tæpper i Holstebro. 1966 ansat som overassistent hos Grønlands tekniske Organisation i Godthåb, Grønland, Efter 1½ år ansat som bogholder hos tømremester Kaj Schmidt, Godthåb. I Grønland taget HF i engelsk og tysk.

Samlevede en del år med Lis Gerwin Vilhelmsen.

Adr.: Box 94, 3900 Godthåb.

Barn: A.

A. JENS Peter GERVIN VILHELMSSEN, f. 22. 5. 1968 i Holte. Snedker.

Adr.: Slagslunde Bygade 6, 3660 Stenløse.



Ejvind Christensen.



Jens Gerwin.

ADBCbfcC. HENNING Næsgaard CHRISTENSEN, f. 31. 10. 1941 i Hjarde-mål Klit. Uddannet som kommis. Sergent (Cypern og Gaza). 1966-70 mejeriudsalg i Aarhus. 1970 salgschauffør på Coca-Cola. 1971 postbud. Forsikringsrepræsentant/delegeret i Gl. Skanderborg.

G. 30. 5. 1966 i Hjarde-mål Klit k. m. AASE MØLBÆK, f. 17. 3. 1945 i Hjarde-mål Klit (d. af gdj. Martin Mølbæk og h. KLARA Marie f. Jensen). Ophold på Skals Håndarbejderskole. 1966-70 ved mejeriudsalget, 1970 hjemmegående husmor, 1975 rengøringsassistent, 1983 postarbejder på Aarhus postkontor, 1987 husassistent på Åby plejehjem. Adr.: Acervej 25, 8462 Harlev J.

Børn: a - b.

- a. GITTE MØLBÆK (Christensen slettet 1989), f. 6. 9. 1966 i Aarhus. HF 1985, HH. 1986 Aarhus amts-gymn. Ansat Red/Green som kontorass. 1986. Bogholderiassistent s. firma. Au pair pige i USA 1989-90.
- b. BENTE MØLBÆK (Christensen slettet 1989), f. 6. 10. 1971 i Aarhus. Au pair pige i USA 1989-90.

ADBCbfcD. NIELS ARNE Næsgaard CHRISTENSEN, f. 31. 3. 1948 i Rotbøllgård. Tømmer. Har minkfarm.

G. 28. 12. 1984 i Fjerritslev m. KIRSTEN CHRISTENSEN, f. 5. 6. 1954 i St. Ejstrup (d. af Viggo Christensen og h. Else f. Nielsen, Struer). HF. Fysioterapeut, yogalærerinde. Adr.: Ågårdskovvej 110, 9690 Fjerritslev.

Barn: A.

A. MARTIN Næsgaard CHRISTENSEN, f. 12. 5. 1984 i Aalborg.

ADBCbfCE. OLE Mejlsø CHRISTENSEN, f. 22. 6. 1956 i Rotbøllgård. Real-eksamen 1973 Vesløs. Arbejdet $\frac{1}{2}$ år i København. I smedelære i Frøstrup 1974-78, 1978-79 smed A/S Hydrema, Frøstrup. 1979-80 rejsemontør A/S Cimbria, 1980-82 smed A/S Hydrema, 1982-83 rejsemontør ER ELECTRIC i Iraq, 1983-86 smed Cimbria A/S, Thisted og Sjælland Ma-skinfabrik. 1986 smed A/S Hydrema. In-struktørkurser i fodbold og badminton. Næstformand i Frøstrup-Hannæs I.F. I be-styrelsen for Tømmerby-Lild musikskole. Samlever gennem mange år: Ruth Bertelsen, f. 31. 8. 1962 i Øsløs (d. af smed Børge Bertelsen og h. Johanne Kirstine f. Sø-rensen, Øsløs). HF 1981 Thisted gymn. 1981-82 Høng Folke- og Idrætshøjskole. HH Thisted-Hurup Handelsgymn. 1984. 1989 socialpædagog Ranum statsse-minarium. Ansat i vikariat som omsorgsassistent i Det beskyttede pen-sionat Bjergbo, Thisted. I bestyrelsen for Øsløs Ungdomsforening 1983-87, heraf et år som formand, og har i en årrække været gymnastikin-struktør for børnehold under Øsløs Ungdomsforening. Adr.: Søndergade 58, 7741 Frøstrup.



Rase og Henning N. Christensen.

Barn: A.
A. JONAS Mejlsø BERTELSEN, f. 10. 2. 1991.

ADBCbfD. EJVIND CHRISTENSEN, f. 27. 2. 1914 i Blegsted, Vust. Realeks. 1931 Thisted. Skovfogedeksamen 1935. Ass. i Blokhus klitplantage 1936. Assistent v. Klitdirektoratet 1940, klitplantør sst. 1951. Klitplan-tør Læsø klitplantage 1952 og Nystrup klitplantage 1954-80. 1939-43 i bestyrelsen for Foreningen af Skovfogedaspiranter, 1943-49 næstfor-mand i samme. I bestyrelsen for Foreningen af Statens Klitplantører i flere perioder, sidst som næstformand. Medlem af sognerådet 1962-66. Formand i Biblioteksforeningen i Thisted Amt 1967/68. Initiativ-tager til og medstifter af Unionen af Europæiske Forstforeninger og vicepræsident i samme 1965-70.

G. 13. 4. 1945 i Mosevrå k. m. MAGDA Katrine POULSEN, f. 13. 1. 1921 i Mose-vrå (d. af gdj. MADS Kristian Poulsen og h. ANE Sofie f. Pedersen, Mosevrå. Om Mads Poulsens far og bedstefar, der begge var plantører ved Bordrup klit-plantage, se: "Og sandet dæmpedes" i Fra Ribe Amt 1952 samt "Klitplantningen og dens mænd", Skovbrugstidende 1954.) Ruth Bertelsen og Ole M. Chri-stensen. Adr.: Skolevænget 1, 7700 Thisted).



Ruth Bertelsen og Ole M. Christensen.

Børn: a - D.

- a. Anne Marie Valborg C.
- B. Jens Jørgen Mejlsø C.
- C. Poul Nystrup C.
- D. Kai Nystrup C.

ADBCbfDa. ANNE MARIE Valborg CHRISTENSEN, f. 23. 2. 1947 i Vejers. Stud. 1966 Thisted. Påbe-gyndt læreruddannelse, men afbrød, da Peter dukkede op. Aftenskolelærer i dansk i Lauen-burg. Har oversat forskellige tyske artikler m. v. til dansk, bl. a. teksten til det store billedværk om Lübeck (af Konrad Dittrich). G. 15. 10. 1967 i Vang k. m. PETER Paul Frie-drich OHFF, f. 15. 3. 1939 i Mölln, Lauen-burg (s. af guldsmed Johannes (HANS) Ohff og h. Anni f. Landau. Hans Ohffs far var dansk statsborger, idet Lauenburg var dansk indtil 1864). Revierførstereksamen 1965. Studieophold i Danmark (bl.a. i Nystrup) 1966. 1966 Revierförster (= skovfoged) i Rolübbe, 1970 Kreis-Revierförster under Forstamt Koburg i Lauenburg, Oberförster og nu Forst-antmann sst. Form. f. Slesvig-Hol-stens afd. af Bund Deutscher Forst-leute 1988 (i bestyrelsen fra 1969). Medlem af sognerådet 1978-86 og fra 1988 medl. af menighedsrådet. Tidli-gere kaptajn af reserven i den tyske hær.

Adr.: Kalkkuhle 9, D. 2411 Wentorf.

Børn: A - C.

- A. CHRISTIAN OHFF, f. 2. 3. 1969 i Eu-tin. Stud. 1988 Lübeck. Officer af Michael, Maibritt, Jørgen og Rose-Marie. Reserven i den tyske hær. P. t. stu-derer svarende til HH.
- B. HANS HENRIK OHFF, f. 20. 2. 1972 i Ratzeburg. Går p. t. i Lübeck gymnasium.
- C. NICOLAI OHFF, f. 2. 5. 1975 i Ratzeburg.



Magda og Ejvind Christensen.



Christian, Peter, Nicolai, Anne Marie og Hans Henrik.



ADBCbfDB. Jens JØRGEN MEJLSØ Christensen, f. 3. 7. 1950 i Vejers. Real-eks. 1968 Thisted, skovteknikereksamen 1973. Ved Dansk Træeksport 1973. Garderhusar 1974 Næstved. Randbøl statsskovdistrikt 1975; ved

Hedeselskabets pyntegrønhandel 1977 og ved Midtjydsk Skovdyrkerforening 1978. Viborg statsskovdistrikt 1980. 1982 leder af markpersonalet og projektleder ved amtsfredningskontoret (nu Naturafdelingen) Aarhus amt. Merconom 1988.

G. 8. 6. 1974 i Ulse k. m. ROSE-MARIE OLSEN, f. 6. 4. 1954 i Ulse (d. af gdj. Hans Olsen og h. Jenny f. Jørgensen, Ulse gl. præstegård, hvor Grundtvig blev forlovet med Elisabet (Lise) Blicher, der var søster til Marie Blicher, gift med Poul Egede Glahn, der dengang var sognepræst for Ulse-Bråby menigheder). Kontorass., udd. hos Ulrich & Søn, Haslev (se side 331). Kontorass. på Randbøl skovdistr. 1975, ved Hedeselskabet 1977-78, dagplejemor 1979, kontorass. ved Viborg komm. 1989. Merconom 1988. 1991 skolesekretær ved Viborg Ungdomsskole.
Adr.: Vesterheden 87, 8800 Viborg.

Børn: A - b.

- A. MICHAEL Ole MEJLSØ CHRISTENSEN, f. 21. 12. 1975 Thisted sygehus.
b. MAIBRITT MEJLSØ CHRISTENSEN, f. 21. 4. 1979 i Viborg.

ADBCbFDC: POUL Nystrup CHRISTENSEN, f. 14. 3. 1955 i Nystrup plantørbolig. Civiløkonom. Stud. 1976 Thisted. 1985 HD (O) Aarhus Handelshøjskole. 1977 flykontrollant v. Per Udsens Maskinfabrik, Grenå. 1984 erhvervssekretær i Thisted. 1986 erhvervschef sst. 1988 kommunaldirektør Godhavn, Grønland.

1. 11. 1991 servicedirektør v. Fanø kommune. Forstander for FOF, Grenå 1978-84. Formand f. FOF, Thisted til 1988. I hovedbestyrelsen for FOF.

G. 7. 11. 1987 i Tilsted k. m. JETTE Maria ANDREASEN, f. 20. 11. 1961 i Asferg (d. af fhv. gdj. EINAR Karl Andreassen og h. KATE Vera f. Kragelund). Hjemmegående husmor. (Søn i 1. ægteskab: Michael Kusk Christensen, f. 16. 12. 1980 i Randers).

Adr.: Bavnebjerg 23, Nordby, 6720 Fanø.

Børn: A - b.

- A. MADS Nystrup CHRISTENSEN, f. 15. 9. 1987 i Thisted.
b. MARIA Nystrup CHRISTENSEN, f. 4. 10. 1989 i Godhavn.

ADBCbFDD. KAI Nystrup CHRISTENSEN, f. 5. 5. 1959 i Nystrup plantørbolig. Realeks. 1976 Hanstholm. HF. 1979 Thisted. Socialrådgiver 1985 Aalborg. Ansat i Hvide Sande 1985. Projektleder ved Nørbygård, Hanstholm 1990. AF-konsulent i Hanstholm 1. 12. 1991.

G. 23. 8. 1986 i Lodbjerg k. m. DORTHE MUNK PEDERSEN, f. 24. 9. 1960 i Lyngby, Thy (d. af Poul Munk Pedersen og h. Sonja f. Jørgensen, Hanstholm). HF 1980 Thisted. Sygeplejerske 1984 Thisted, 1985 Ring-



Jette m. Maria, Poul N. Christensen m. Mads og foran Michael.

købing. 1989 plejehjemmet Nors, 1990 Thisted sygehus.
Adr.: Frydebovej 61, Nors, 7700 Thisted.

Børn: a - b.

- a. METTE Munk CHRISTENSEN, f. 17. 2. 1988 i Herning. (Tvilling).
b. MAJA Munk CHRISTENSEN, f. 17. 2. 1988 i Herning. (Tvilling).



Dorthe og Kai N. Christensen m. Maja og Mette.

ADBCbG. METTE Elsiné HANSEN (blandt veninder kaldet STRUTT), f. 24. 2. 1880 i Vangså, d. 24. 12. 1935 ved en færdselsulykke på vej fra Fakse til Birkerød, begr. i Vang. Hun var ca. 10 år i kolonialhandelen: Hos købmand Michelsen, Stausø pr. Nr. Nebel og hos købm. Rasmussen, Helmedhus pr. Hasle samt ca. 5½ år, hvor hun bestyrede købmandsforretningen i Vangså for broderen N. Nystrup Hansen. Hun bestod i 1909 prøve på Handelshøjskolen i Aarhus efter et-årigt kursus. 1909-11 bogholderske og kassererske ved Skive Avis og Skive Folketidende; 1911-19 bogholderske i Banken for Års og Omegn, 1919-21 fuldmægtig i Sydjydsk Landmandsbank i Ribe og fra 1921 kassererske ved Banken for Fakse og Omegn, fra 1. 5. 1935 bogholderske sst. Banken satte en mindesten på hendes grav på Vang kirkegård. Ugift.



Mette E. Hansen.

ADBCc. Maren Kirstine (STINNE) Nielsdatter NYSTRUP, f. 28. 2. 1841 i Vangså, d. 20. 1. 1914 i Frederikshavn. G. 1862? m. Nicolaj Andersen (LAJ SKAARUP), f. 20. 11. 1836 i Klitmøller, d. 16. 8. 1911 i Lynæs (s. af Anders Christian Skaarup (hvis far stammede fra Skårup ved Vestervig) og h. Ane Birgitte f. Christensdatter, Klitmøller). Skipper. Stinne omtales som en helt igennem prægtig kvinde.

Børn: A - c.

- A. Anders Kristian A.
b. Birgitte Elvine A.
c. Mette A.

ADBCcA. Anders Kristian ANDERSEN, f. 5. 4. 1868 i Klitmøller, d. 30. 10. 1947 i Framingham, Massachusetts, USA, hvortil han udvandrede i 1898. Bogholder ved Dennison Manufacturing Co. i Framingham i det meste af 30 år. G. 20. 4. 1894 m. Elise Marie JENSEN, f. 8. 9. 1868 i Thisted, d. 25. 5. 1943 i Framingham (d. af malermester Engelbrecht Jensen, Thisted).

Børn: a - B.

- a. Edith Irene A.
B. Charles Victor A.
ADBCCaAa. Edith IRENE ANDERSEN, f. 17. 2. 1895 i Boston, Massachusetts,
d. 9. 10. 1942.
G. 21. 3. 1928 m. GOVAN Alexander FOGLE, f. 1. 9. 1885, d. 16. 5.
1968 i South Carolina. Farmer.

Børn: A - b.

- A. Govan Andersen F.
b. Martha Marie F.
ADBCCaAa. GOVAN Andersen FOGLE, f. 12. 12. 1928. Ansat i den amerikanske
hær. Blev kort efter sit giftermål sendt til Tyskland og senere til
Frankrig. Var i Vietnam 1968-69.
G. 22. 3. 1954 m. WILLETTE Lucy FRANNING, f. 30. 9. 1932 i Orange-
burg, South Carolina.
Adr.: 1160 Woodbine SE, Orangeburg SC, 29115, USA.

Børn: a - c.

- a. DEBORAH Irene FOGLE, f. 27. 3. 1957 i Vest-Tyskland.
G. 24. 6. 1978 i Vest-Tyskland m. Pearl Edvin KELLER.

Barn: a.

- a. Valerie Luanne KELLER, f. 2. 10. 1979.
B. Glenn Maurice FOGLE, f. 27. 3. 1958 i Frankrig. (Tvilling).
c. Nancy Denise FOGLE, f. 27. 3. 1958 i Frankrig (Tvilling).
G. 5. 11. 1983 m. Jeffery Paul BURGESS.

- ADBCCaAb. MARTHA Marie FOGLE, f. 10. 12. 1932.
G. 28. 3. 1952 m. ORDELL PICKERING, d. 3. 1. 1983.

Børn: a - E.

- a. Milann Francis P.
B. Gary Alexander P.
C. Hubert Andersen P.
D. George Ordell P.
E. Henry Oneal P.
ADBCCaAa. Milann Francis PICKERING, f. 22. 11. 1952, d. 26. 12. 1953.

- ADBCCaAbB. GARY Alexander PICKERING, f. 9. 11. 1953.
G. 25. 5. 1980 m. SUSAN PAYNE.

- ADBCCaAbC. HUBERT Andersen PICKERING, f. 20. 1. 1956.
G. 22. 5. 1979 m. Linda Kaya CAROLL.

Børn: a - b.

- a. Millicent Rochelle PICKERING, f. 31. 1. 1981.
b. Meridith Dawn PICKERING, f. 21. 6. 1984.

- ADBCCaAbD. GEORGE Ordell PICKERING, f. 7. 9. 1957.

- ADBCCaAbE. HENRY Oneal PICKERING, f. 2. 7. 1959.

- ADBCCAB. CHARLES Victor ANDERSEN, f. 12. 11. 1896 i Kolding, d. 26. 3.
1980. Var på college i Maine 1916-18. Hvervet til den amerikanske
flåde, og da han forstod noget dansk, gjorde han tjeneste i flådens
efterretningstjeneste i Washington og blev i 1919 sendt til Køben-
havn som sekretær for den amerikanske flådeattaché, oberst Arthur T.
Marix, som var flådeattaché for hele Skandinavien.

Efter sin tilbagekomst afsluttede han sit studium på Brown Universite-
tet i Providence, Rhode Island i 1921 og fik job som repræsentant ved
Dennison Co. (hvorved han mødte sin kone
i Framingham), og blev af kompagniet
sendt til New York. Efter 3 års forløb
opgav han dette job, da Dennison den-
gang lønnede dårligt, og gik ind i skole-
undervisningen. Han underviste på South
High School i Newark, New Jersey gennem
28 positive år. Afsked i 1960. Han var i
denne tid: Præsident for Newark Men's
High Scholl Teachers Association; Mas-
ter i en frimurerloge og præsident for
de pensionerede læreres forening i
staten New Jersey i 2 år.



Bag: Irene og Charles.

Forr: Elise Marie og
Anders Kri. Andersen.

- G. 15. 10. 1924 i Canada m. BESSIE GEOR-
GE, f. 18. 2. 1899, d. 19. 3. 1976 (d. af Arthur George, farmer i Sack-
ville, New Brunswick, Canada). Autoriseret sygeplejerske, først for
private patienter og derpå i næsten 28 år på Newark byhospital som me-
dicinsk socialrådgiver. Afsked i 1967. Derefter virksom i sociale og
kirkelige klubber samt i en rejseklub.

Ingen børn.

- ADBCCb. BIRGITTE Elsine ANDERSEN, f. 3. 11. 1872 i Klitmøller, d. 1. 2.
1947 i Frederikshavn. Sygeplejerske.

G. 20. 10. 1905 i Klitmøller k. m. NIELS Knudsen KROGH, f. 5. 10. 1872
i Klitmøller, d. 7. 8. 1922 i Frederikshavn (s. af fisker Knud Chri-
stensen Krogh og h. Mette Pedersdatter f. Bach, Klitmøller). Han havde
sejlet som kaptajn på en mindre damper indtil 1909, da han kom til fi-
skerikontrollen. Fra 1912 var han fiskeriassistent i Frederikshavn.
Han var g. 1^o m. Birgittes yngre søster, Mette - se nedenfor.

Børn: A - b.

- A. Nikolaj Julius Knudsen K.
b. Mette Christine Knudsen K.

- ADBCCbA. NIKOLAJ Julius Knudsen KROGH, f. 4. 5. 1908 i Thisted, d. 22.
1. 1978 i Risskov. Præliminæreks. Frederikshavn. Kontor- og handels-
uddannet. Plejer ved sindssygehuset i Vordingborg 1933-69. Forbunds-
formand i Dansk Hospitalsforbund 1958-62.

G. 12. 5. 1935 i Frederikshavn m. ANNA Kathinka NIELSEN, f. 24. 12. 1908 i Frederikshavn, d. 18. 6. 1982 i Risskov (d. af skibsarbejder Johan Nielsen og h. Antoinette Marie f. Jensen).

Børn: a - B.

a. Helle K.
B. Knud K.

ADBCcbAa. HELLE KROGH, f. 11. 5. 1936 i Vordingborg. Realeks. 1953 Risskov. Sygeplejerske.

G. 9. 5. 1959 i Risskov m. bogtrykker ARNE PURUP, f. 10. 5. 1936 i Aarhus (s. af Johannes Sørensen og h. Aksa f. Purup). Præliminæreks. 1953 fra frk. Laursens Realsk., Aarhus. Direktør Purup Electronics A/S, Lystrup.

Adr.: Strandmarksvej 15, 8240 Risskov.

Børn: A - c.

A. Niels Jesper P.
B. Søren P.
c. Marianne P.

ADBCcbAaA. Niels JESPER PURUP, f. 29. 9. 1962 i Risskov. Stud. 1982 Aarhus Katedralsk. Grafonom 1987, grad. R.I.T. USA 1988.

G. 27. 6. 1987 i Vejlbj m. METTE BACH NIELSEN, f. 28. 7. 1962 i Aarhus (d. af gartneriejer Thorkild JOHN Nielsen og h. Ingrid f. Bach).

Adr.: Agrivej 6, 8240 Risskov.

Børn: A - ?

A. NIKOLAJ Bach PURUP, f. 3. 12. 1987.

ADBCcbAaB. SØREN PURUP, f. 12. 1. 1964 i Risskov. Stud. 1983 Rønde. Civiløkonom 1989.

ADBCcbAaC. MARIANNE PURUP, f. 30. 12. 1966 i Brabrand. Var efter 10. kl. et år i udlandet. Stud. 1986; Columbus College, USA 1987/88. Er nu HA-studerende.

ADBCcbAB. KNUD KROGH, f. 27. 11. 1939 i Vordingborg, d. 24. 3. 1973 i Aarhus. Lærereks. Marselisborg sem. Lærer i Hadsund 1962.

G. 12. 9. 1962 i Ebeltøft m. laborant MARIANNE BREDSTRUP, f. 3. 10. 1939 i Udbyneder (d. af rutebilejer Stig Bredstrup, Elsegårde).

Adr.: Drosselvej 9, 9560 Hadsund.

Barn: A.

A. NIELS KROGH (ændret 1989 til BREDSTRUP), f. 15. 10. 1975.

ADBCcbb. Mette KRISTINE Knudsen KROGH, f. 9. 11. 1909 i Lynæs. Realeksamen, kontoruddannet, skatterådssekretær i Frederikshavn 1933-45. Lønningbogholder i Aarhus 1954-72.

G. 12. 11. 1932 i Frederikshavn m. AAGE Kristian ANDERSEN, f. 22. 8.

1901 i Frederikshavn, d. 18. 12. 1987 (s. af skomager Niels Andersen og h. Marie f. Larsen, Frederikshavn). Handelsuddannet, repræsentant 1932-51, købmand i Skanderborg 1951-54.

Adr.: Ormslevvej 47, 8260 Viby J.

Børn: a - b.

a. Birgit Krogh A.
b. Ulla Krogh A.

ADBCcbbA. BIRGIT Krogh ANDERSEN, f. 14. 2. 1938 i Frederikshavn. Realeks.

G. 2. 12. 1956 m. postbud og graver VIKTOR CARLSEN, f. 21. 6. 1936 i Tilst (s. af overgartner Arnold Carlsen og h. Agnete, Tilst).

Adr.: Mundelstrupvej 5, 8381 Mundelstrup.

Børn: a - D.

a. Ingrid C.
B. Torben C.
C. Preben C.
D. Leif C.

ADBCcbbAa. INGRID CARLSEN, f. 14. 4. 1957 i Aalborg. Hospitalslaborant på Aarhus Amtssygehus.

G. 22. 12. 1984 m. ERIK BACH, f. 1. 5. 1954 i Aarhus (s. af repræsentant Ulrik Bach Nielsen og h. Anna Margrethe f. Hyllested, Aarhus). Kontorassistent ved Aarhus kommune.

Adr.: Anker Jensens Vej 43, 8230 Åbyhøj.

Barn: a.

a. CATHRINE Carlsen BACH, f. 18. 4. 1985 i Aarhus.

ADBCcbbAaB. TORBEN CARLSEN, f. 16. 7. 1960 i Tilst. Teknisk chef hos vognfirmaet Frode Laursen, Vitten.

G. 30. 1. 1988 m. ANETTE SKOVGAARD SØRENSEN (d. af automekaniker Peter Skovgaard Sørensen og h. Gudrun f. Nymann, Hørning).

Adr.: Sortevej 10, 8381 Mundelstrup.

ADBCcbbAaC. PREBEN CARLSEN, f. 25. 2. 1967 i Mundelstrup. (Tvilling).

Stud. 1987 Langkær gymn. Læser til HA på Handelshøjskolen i Aarhus.

Adr.: Carl Bertelsens Gade 4, 8000 Aarhus C.

ADBCcbbAaD. LEIF CARLSEN, f. 25. 2. 1967 i Mundelstrup. (Tvilling). Salgs-

leder i Radio-TV-afdelingen i Bilka i Tilst.

Adr.: Mundelstrupvej 5, 8381 Mundelstrup.

ADBCcbbB. ULLA Krogh ANDERSEN, f. 5. 4. 1943 i Frederikshavn. Bankassistent indtil 1970.

G. 21. 8. 1965 i Viby J. m. statistiker JØRGEN SELDRUP, f. 29. 12. 1942 i Aarhus (s. af slagteriarbejder Axel Selstrup og h. Lilly, Viby). Stud. 1962. Cand. scient 1970. Ansat ved Ciba Geigy, Horsham i 20 år; nu hos Item i Paris.

Adr.: Horsham, West Sussex, England.

Børn: A - B.

A. ERIK SELDRUP, f. 5. 3. 1970 i Handforth, England. Studerer ved York Universitet, England.

B. IAN SELDRUP, f. 27. 8. 1972 i Handforth, England.

ADBccc. METTE ANDERSEN, f. ca. 1874, d. ca. 1905.

G. m. NIELS Knudsen KROGH, f. 5. 10. 1872 i Klitmøller, d. 7. 8. 1922 i Frederikshavn. Se ovenfor under Birgitte Andersen, som han var gift 2. g. med - side 57.

Barn: A.

ADBcccA. KNUD Knudsen KROGH, f. 10. 3. 1903, d. febr. 1943. Dykker. Han blev minesprængt, idet han også virkede som minør.

G. september 1929 m. ODA THORSEN, f. 28. 9. 1903. Ekspeditrice. Adr.: Hulvej 1, 8700 Horsens.

Adoptivsøn: A.

A. BENT KROGH, f. 27. 7. 1932. Maskinassistent. Adr.: Plejehjemmet, 6040 Egtved.

ADBcd. PEDER NIELSEN NYSTRUP, f. ca. 1842, d. ??

ADBCE. CHRISTEN NIELSEN NYSTRUP, f. 5. 6. 1844, d. ?? (Tvilling).

ADBcf. ELSE NIELSDATTER NYSTRUP, f. 5. 6. 1844, d. ?? (Tvilling).

G. 6. 12. 1867 i Vang k. m. husmand og fisker PEDER CHRISTIAN MORTENSEN, Vangså, f. 21. 2. 1844 i Vangså, d. ?? sst. (s. af husmand og fisker Morten Grønkjær og h. Inger f. Christensdatter, Vangså). Han var 2^o g. m. Mette Nystrup, der var datter af strandfoged Poul Jespersen Nystrup, Vangså, der var sønnesøn af den Poul Jespersen, der i 1779 overtog Nystrup (se Ad side 18). Mette Nystrup var søster til Otto Nystrup Poulsen, hvis døtre Bolette og Anna omtales under ADBcBCG og -h (side 33 og 34).

Ingen børn; men i ægteskabet med Mette Nystrup børnene: Theodor, Martin, Poul, Mathilde og Christian. Poul var far til Mette Mortensen (se side 36).

Adc. Ane Kirstine Nielsdatter NYSTRUP, f. 1758, d. 1763 (1768?).

Som datter af Jørgen Nielsen nævnes MAREN JØRGENDATTER, g. 1^o m. ANDERS (CHRISTENSEN) SKRIVER, d. 1617/18. G. 2^o m. JØRGEN NIELSEN, der 1617/18 var fæster på Færgegård efter hendes første mand.

II.

CHRISTEN NIELSEN (Koustrup), f. ca. 1615, d. 31. 3. 1669 på Tandrup ved Bedsted. Han var først forpagter på Koustrup ved Sønderhå og senere på Tandrup.

Koustrup og Tandrup havde vist fælles ejer fra ca. 1500 til 1735. Han var provstis skriver for Thyholms provsti.

G. 1^o med KARIN LAVRIDSDATTER, f. ca. 1612, d. 1655 på Bustrup i Salling.

G. 2^o med ELSE HANSDATTER, f. ca. 1629, d. 3. 8. 1672. (d. af magister, rektor Hans Olufsen og h. Anna Pedersdatter, Ribe. Hans Olufsen var født i Odense ca. 1579 og døde i Ribe 28. 4. 1636. Epitafium findes. Han havde i sin ungdom studeret i Leiden, og han havde været rektor i Svendborg og blev - efter at have været præst i V. Vedsted 1614-23 - præst ved Sct. Catharine kirke i Ribe. I sin lektortid ved Ribe katedralskole synes han at have været noget ubillig mod sine fæstebønder, som han ville tvinge til at gøre ægt og arbejde, skønt de boede 24 store mil fra Ribe. De klagede derfor deres nød til kongen, som påbød, at der skulle findes en rimelig ordning. 1627 var han ærkedegn i Ribe domkirke. Hans slægt er i øvrigt ukendt. Se: Hans Lund i Fra Ribe Amt, og Ribe Katedralskoles Historie af Bjørn Kornrup, Bd. I, side 437, Kbh. 1947.)

En søster til Else Hansdatter, Anna Hansdatter var gift med præsten i Thisted, Anders Nielsen Heebo, se side 341.

Christen Nielsen var en velstillet mand. Han gav datteren i medgift et par gårde i Thy (Thingstrup) og et par på Mors (Ejerslev og Sejerslev) samt nogle huse. Han skal også engang have ejet Ullerup på Mors, som svigersønnen senere købte.

I Bedsted kirke findes en alterkalk, skænket af ham, samt en gravsten med indskriften:

HERUNDER HVILER UDI HERREN ERLIG VELACT
OC NU SALIG MAND CHRISTEN NIELSEN KOV
STRUP FORIGE FORPAGTER PAA TANDRUP OC PROV
STISKRIVER OFVER TUHOLLUMS PROVSTI SOM
BODE OC DØDE PAA TANDRUP DEN 31 MARTII
ANNO 1669 I SIN ALDERS 54' AAR MED SINE
KIERE HUSTRUER ERLIG OC GUDFRYGTIG NU
SALIG QVINDE KARIN LAVRIDSDATTER
SOM DØDE PAA BUSTRUP I SALLING

LANGFREDAG ANO 1655 I SIN ALDERS
43' AAR OC LEFVEDE TILSAMMEN UDI
DERIS EGTESKAB 5 AAR OC HANS
KIERE OC NU SALIG HUSTRU
ELSE HANSDATTER FØDT UDI RIBE
SOM DØDE DEN 3 AUGUST ANNO
1672 I SIN ALDERS 43' AAR OC
AFLEVEDE UDI DERES EGTESKAB
EN DATTER OC LEFVEDE TILSAMMEN
AAR GUD GIVE DEM GLÆ
DE (LIG OPSTANDELSE)

(Se Trap: Danmark bd. 15, 1961 s. 634 og Hist. Årbog for Thisted Amt 1929 side 456).

Christen Nielsen havde som der står kun en datter, men hun havde til gengæld 14 børn, og de er i tidens løb blevet til en vidt forgrenet slægt

Barn: a.

a. KAREN CHRISTENSDATTER (Kovstrup), død ca. 1736. Hun nævnes 1696 i Familie- og Folkeskatten som eneejer af gård no. 4 i Kåstrup.

G. 5. 7. 1677 (-76) m. JENS HANSEN, f. ca. 1642, d. 1719. (Man ved ikke, hvem hans forældre var, men muligvis var det Hans Jenssøn Tydsk, færgemand i Helsingør og h. Anna Peitersdatter).

Han var bror til etatsråd, oberzalmester Ole (Oluf) Hansen, der som admiralens sideordnede var om bord på Ivar Hvittfeldts linieskib "Dannebrog", da det i 1710 sprang i luften. Han var om bord med krigskassen, der efter sigende vist var tom. Han var commissariatsherre (= medlem af admiralitetet) og deputeret i generalcommissariatet. Han efterlod sig en betydelig formue, som hans enke dog mistede en stor del af ved branden i 1728. Han var gift med Anna Cecilie Bøfke, datterdatter af borgmester Hans Nansen, København. Hun stiftede 1730 et legat på 800 rigsdaler til trængende enker, fortrinsvis blandt deres pårørende. Hendes far, rådmand Ditmer Bøfke, der døde 1681, havde stiftet et legat på 500 rdl. til fattige, fortrinsvis blandt hans efterkommere, og 1682 stiftedes et legat af hans efterkommere på 400 rdl. til kirken mod vedligeholdelse af hans begravelsessted. (Se P.h.t. 1925).

Jens Hansens søster, Anna Hansdatter var (17. 6. 1697) gift med Jens Ifversen Holst, sognepræst til Vejerslev og Blistrup på Mors.

Jens Hansen blev 1. 5. 1671 amtsskriver (d.v.s. amtsforvalter) i Dueholm, Ørum og Vestervig amter, som i 1664 var blevet samlet under én amtmand, men som først i 1794 ændrede navn til Thisted amt. Det var ved kgl. ordre af 19. 2. 1662 til skatkammeret blevet påbudt, at lenene i Danmark for fremtiden skulle benævnes amter. Lenenes økonomiske forvaltning, der var blevet varetaget af lensmændenes ridefogder og skrivere, blev nu overdraget amtskriverne, der på eget ansvar skulle opkræve de kgl. skatter (se: Håndbog

for d. lokalhistorikere v/ J. Hvittfelt).

Den amtsskriver havde han tit meget besvær med inddrivning af skatterne, ikke mindst fordi han ofte bar over med de fattige bønder (se herom i Historisk Årbog for Thisted Amt 1958 og 1959, H. Støvring-Nielsen: Amtsforvalter Jens Hansen).

I 1685 blev han ejer af herregården Ullerup i Galtrup sogn på Mors, der da var forgældet, og det meste bøndergods var frasolgt, så der kun var to gårde tilbage med tilsammen 21 tdr. hartkorn. Jens Hansen fik i løbet af et år opkøbt 30 bøndergårde, så han i 1688 kunne underskrive sin jordebog over Ullerup med i alt 117 tdr. 5 skp. hartkorn bøndergods. Efter hans død kneb det for hans enke at holde godset, og de Berregårdske arvinger på Kølbygård overtog 1737 gården og godset ved auktion for 4400 rdl., idet de havde fordringer i godset. - Om slægtskabet med Anne Søe på Kølbygård se nedenfor under b.

Jens Hansen og Karen Christensdatter havde 14 børn. Man bemærker, at efter slægten bibeholder efternavnet Hansen, hvad der kun var tilfældet i de mere fremtrædende familier.

Børn: a - n.

a. <u>Anne H.</u>	
b. Else H.	
c. Dorte Margrethe H.	side 81.
d. Ole H.	- 81.
e. <u>Hans H.</u>	- 82.
f. <u>Christian H.</u>	- 261.
g. Peter H.	- 262.
h. Birte H.	- 340
i. Vibeke H.	- 340
j. Frederik H.	- 340
k. <u>Ditmer H.</u>	- 340
l. <u>Marie H.</u>	- 340
m. <u>Ringitte H.</u>	- 340
n. Anne Cecilie H.	- 340

a. ANNE HANSEN, døbt 1678.

G. m. FRIEDERICH von der MAASE, der 1737 var i Slesvig. Det er nok den Friederich von der Maase, der var medlem af den hidtidige overret i Slesvig. Han nævnes i en betænkning, dat. 26. 6. 1721 (H. t. 5. rk.

5. bd. 1885). Efter adelsårbogen nævnes Anne Hansen ikke. Hun er antageligt død ung. Det yngste af Jens Hansens børn er også døbt Anne; men derfor behøver denne Anne ikke at være død, da den yngste Anne også bliver kaldt Cecilie, og den første Anne var da ca. 22 år. Slægten von der Maase stammer fra Zacharias Masius, der boede i Mölln.

Der var sikkert ingen børn.

b. ELSE Jensdatter HANSEN, døbt 1679, d. 1716 (begr. 11. 5. 1716).

e. 1707 i Thisted m. SØREN Sørensen LUGGE, f. 1678, d. 17. 3. 1730 (s. af købmand og rådmand i Thisted Søren Jacobsen Lugge og h. Anne Søe, der var gift med borgmester Enevold Berregaard til Kølbygård (Hunstrup S.). Hvorfra den Berregaardske slægt stammer.)

Stud. Aalborg 1699, magister 1708; studerede i udlandet 1704-06, bl. a. v. Oxford 1704 og i Leipzig 1705. Sognepræst i Holstebro 1706-30. Han omtales som en god, ærlig mand, villig til at hjælpe de fattige (Wib.). Han var 2^o gift med Helene Margrethe Helverskov (d. af landsdommer C. H. Helverskov til Irup i Hørdum s.) og 3^o m. Anne Friis Basballe (d. af borgmester Chr. Basballe, Aarhus). I dette sidste ægteskab børnene Helene Christiane Lugge og Enevold Berregaard Lugge, der blev ejer af Marvsvinslund. (se Gbe, side 338 og T. Balle: Anne Søe og hendes slægt, H. Å. Th. A., 1962).

Børn: a - b.

- a. Anne Søe L.
b. Anne Cecilie L. side 81.

ba. ANNE SØE LUGGE, f. ca. 1709, d. 1777 (begr. 1. 11. 1777, 68 år gl. Helligånds k.)

G. 18. 7. 1731 i Helligånds k., København, m. HANS Laursen FOGH, f. ca. 1690, d. 1756 (66 år gl. Helligånds k. - s. af brygger, rådmænd og kommerce-råd Laurits Nielsen Fogh og h. Kirstine Hansdatter Leegaard, der 1^o var gift med brygger Anders Gregersen Rømer, (se P. h. t. 1907 s. 290 ff, hvor det dog fejlagtigt angives, at Anne Søe Lugge var stedatter af Enevold Berregaard)).
Rådmænd 1731, justitsråd 1740, viceborgmester i København 1754, højesteretsassessor.

Børn: 8 i alt, hvoraf 4 døde som små.

- A. Enevold Berregaard F.
B. Søren F.
C. Christian Georg F.
d. Anne Susanne Cathrine F.

baA. ENEVOLD Berregaard FOGH, f. 23. 10. 1732 i København, d. 18. 3. 1800 sst. 1750 stud. privat, 1753 cand. jur., 1755 assessor i Hofretten, 1765-88 tillige søkrigsprokurør, 1771 assessor i Hof- og Stadsretten i København. 1774 justitsråd, 1775 virkelig justitsråd, 1789 justitiarius i Hof- og Stadsretten. 1790 virkelig etatsråd, 1792 tillige justitsdirektør ved tallotteriet. 1798 afsked med fuld gage i pension og med bibeholdelse af embedet som justitsdirektør. 1765-73 notar ved det juridiske fakultet, fra 1792 ekstraordinær assessor i Højesteret.
Maleren Hans Hansen (se senere) besøgte ham 1794-95. Fogh lærte ham da en behændig måde at fange lopper på. Han ville have at Hans Hansen skulle være teatermaler (se Hans Hansen).

Barn: A.

A. HANS Rosendahl FOGH, f. 1780.

baB. SØREN FOGH, f. 25. 10. 1742 i København, d. 21. 4. 1803 sst. Birke-dommer i Københavns Amts rytterdistrikt. 1758 stud. privat, 1771 fuldmægtig i Hof- og Stadsretten. 1775 cand. jur., 1791 birkeskriver i Københavns amts Rytterdistrikts birk.

G. 8. 10. 1791 i København m. Ellen Karine RAAE, døbt 22. 1. 1750 i Tøten, d. 19. 12. 1833 på Frederiksberg (d. af auditør Peder Raae og h. Karen Holmboe).

Ingen børn.

baC. Christian Georg FOGH, f. 2. 11. 1743 i København (Helligånds kirkebog) d. 28. 12. 1818. Ifølge Topsøe-Jensen og E. Marquard: Søetatens Officerer 1660-1932 er han født 18. 10. 1746 og død 31. 8. 1780 i Vestindien, og der siges han at være ugift.

1760 vol. kadet, 1763 kadet, 1764 sekondløjtnant, 1765 med fregatten Hvide Ørn, 1767 m. fregatten Havfruen til Marokko, 1770-71 m. Christiansø og 1771-72 m. chebekken Lindormen i eskadre i Middelhavet. 1772 prem.løjtnant, 1776 chef for jagten Laxen, s. år interimsekvipagemester på Holmen, 1778 kaptljt., s. år tilladt at gå i fransk tjeneste. Om hans forskellige beretninger herfra se: Topsøe-Jensen og E. Marquard. 28. 6. 1780 skriver han, at han ikke kan tåle klimaet i Vestindien og håber snart at komme til Frankrig igen. Iflg. H. F. Grandjean i P. h. t. 1907 skal han være viet i Holmens k. 16. 4. 1808 til CHRISTINE LINDBERG, d. 23. 3. 1850, 71 år gl.

baD. Anne Susanne Cathrine FOGH, f. 11. 12. 1744 (Hellig. k.) d. 9. 8. 1812 i Havrebjerg (af brystkræft).

G. 1771 m. kommandør i Søetaten CHRISTOPHER BUDE, f. 9. 12. 1730 på Christianshavn, d. 9. 11. 1784 af brystvattersot, (s. af kommandørkaptajn - senere overlods i Norge - Ole (Oluf) Budde og h. Petronelle Kirstine Green - se: Garde: Efterretninger om den danske og norske Sømagt, II, III og IV s. 644; Malling: Store og gode handlinger s. 188 ff og P. h. t. 1884).

Slægten Budde kan føres tilbage til capellan Jon Jonssøn (som måske var søn eller sønnesøn af Jon Nilssøn, der var sognepræst i Sunde i Jämtland omkring 1550), hvis søn Oluf Jonssøn, gift med Elisabet Christophersdatter (d. af Christopher Bjørnsøn (Darre), borgmester i Trondhjem), var sognepræst til Snaaren. Dennes søn var kaptajn Christopher Budde, gift med Dorte Melchiorssdatter Quinther. De havde sønnerne Ole, Christopher og Melchior. Sidstnævnte var mønsterskriver på linieskibet Danebrog og sprang med dette i luften i Køge bugt 1710 (sammen med bl.a. Oluf Hansen (se s. 62)).

Christopher Budde, døbt 1684 i Holmens k. var oberstløjtnant og gift med Else Green, en søster til broderen Oles hustru (se ovenfor).

En bror til ovennævnte kaptajn Christopher Budde, Jonas Budde, der en tid var kommandant på Hammersberg, har skrevet en selvbiografi (se P. h. T. 1884 s. 150 ff). Det hedder her bl.a., at Budderne skal stamme fra en kurlænder, og herom siger Huitfeldt-Kaas, at når kommandanten på Frøsø kaldes kurlænder, tyder det hen-på den adelige familie Buddes herkomst fra Østersøprovinserne.

Oluf Christophersøn Budde (far til Christopher Budde) har skrevet en selvbiografi, der gengives i P. H. T. 1884. Det hedder heri bl. a.: "Ved Krigens Ende, som var Anno 1720, var jeg avanceret til Capitain-Lieutenant udi virkelig Tjeneste og blev samme Aar Capitain. Udi varen- de Tid af Krigen bivaanede jeg 4 Sæactioner, nemlig 1712 med Fregat- ten Heyren, da vi sloges, at den sank under vore Fødder, og jeg blev fangen, 1715 paa Colbergerheide og i Pommern, 1719 for Marstrand og Elsborg." (som Tordenskjolds flagkaptajn.) Christopher Budde var 1749 vol. kadet, 1750 kadet, 1752-53 med fregat- ten Christiansborg til Marokko, 1753 sekdtljnt., 1754 adjutant v. søka- detkompagniet, 1758 premierljnt, 1763 kaptjnljnt., 1764-65 næstkomm. i fregatten Hvide Ørn, 1765 indrulleringsoff. i Bergen distr., 1769 kapt., 1773 næstkomm. i orlogsskibet Den Prægtige, 1777-78 chef for fregatten Samsøe, 1779-81 chef for fregatten Møen, der var stationsskib i Vestin- dien under den nordamerikanske frihedskrig. 1781 kommandørkaptajn, 1784 chef for orlogsskibet Oldenborg i eskadre.

Børn:

- a. Petronelle Kirstine B.
- B. Ole B. side 81.

badaa. Petronelle Kirstine BUDE, f. 16. 2. 1773 i Bergen, d. 26. 5. 1852 i Børglum. Indskrevet i Støvriggårds Kloster.

G. 2. 8. 1797 m. sit næstsøskendebarn, ROBERT BUDE, f. 7. 9. 1769, d. 26. 3. 1840 (s. af sognepræst, provst Christopher Fr. Budde, Hevne, Nor- ge og dennes 2. hustru Margrethe Holck. Christopher Fr. Budde havde 4 børn i 1. ægteskab og 16 i 2. ægteskab, af disse levede i alt 16). Sognepræst i Rørby på Sjælland. (Wib. II s. 692).

Børn: a - C.

- a. Abrahamine Christiane B.
- b. Anne Margrete B. side 78.
- c. Christopher B. - 78.

badaa. Abrahamine Christiane BUDE, f. 16. 5. 1798, d. 28. 11. 1852 i Køben- havn. Hun var født i Nidløse.

G. 1^o 20. 1. 1816 m. fideicommissbesidder Jørgen ERIK SKEEL, f. 10. 11. 1793, d. 20. 7. 1817 (s. af amtmand Vilhelm Skeel til Fårevejle). Underretsprokurator, exam. jur 1814.

G. 2^o 1. 2. 1841 i København m. WILHELM Samuel SKEEL, f. 6. 8. 1810 i Slagelse, d. 24. 11. 1887 i København (s. af overretsprokurator HOLGER Frederik Skeel og h. Ida Elisabeth f. Høhling. Holger Frederik Skeel var broder til ovennævnte Jørgen Erik Skeel).

1830 stud. Odense katdr., 1834 cand. jur., s. år volontør ved Køben- havn amts søndre birk, 1836 fuldmægtig ved Sorø amt, 1839 kopist i Danske Kancellis revisionsdepartement, 1841 tit. auditor i armeen, 1846 kst. assessor i Landsoverretten for Nørrejylland, 1847 kgl. ud-

nævne til samme. 1852 assessor i Landsover- samt hof- og stadsretten. 1852-53 medlem af landstinget. 1866 kammerherre, 1871 R. 1879 justitia- rius i Stadsretten, s. år ekstraordinær assessor i Højesteret, 1880 DM., s. år afsked og udnævnt til K² af Dbg. 1849 borgerrepræsentant i Viborg, 1849-52 formand for jagtretten i Vi- borg amt, 1868-73 og 1877-81 medlem af Nationalbankens repræsentant- skab. 1838 medlem af administrationen for det Skeelske majorat og fidei- kommis, 1850 besidder af samme, 1850-80 patron for Roskilde adelige jomfrukloster, 1880 for de Skeelske universitetslegater. Han udgav 1871 "Optegnelser om Familien Skeel".

En søster til Vilh. S. Skeel, Caroline Sophie Skeel, f. 1815, var gift med kammerjunker Carsten Hauch, se side 69.

Børn: i 1^o A. (se nedenfor.)

Skeel-slægtens stamfar, Johannes Skelesen, nævnes 1366. Af andre i slægten kan nævnes Anders Skeel (den ældre) til Møgtved, der nævnes 1421, og som havde sønnen Albret, hvis søn, Anders Skeel (den yngre) til Hegnet, Junget og Råstrup 1538-43 var lensmand på Asmildkloster, og som var stamfar til Skeelerne på Fousingø, idet hans ældste søn, Albret Skeel til Hegnet, Råstrup og Hammelse, af sin hustrus føde- gård, Gjendrup opbyggede Fousingø. Hans sønnesøn, Albret Skeel (1572- 1639) til Hegnet, Fousingø, Katholm og Hessel, var underadmiral på Christian IV's rejse til Nordkap og blev 1616 rigsråd og rigsadmiral. Han takseredes 1625 til 2744 tdr. hartkorn. Hans søn, Christen Skeel (1603-59) til Fousingø og Holbækgård fik desuden Vallø, Gl. Køgegård, Odden m.m. Han stiftede 1647 det Skeel'ske stipendium på Københavns Universitet. Var medlem af rigsrådet, og han var modstander af Frederik III's krigslyster og dikterede på sit dødsleje (1659) et brev til kon- gen, hvori han i stærke ord fordømte dennes optræden. Hans datter, Birte Skeel var gift med Niels Rosenkrantz, der faldt i skånske krig 1676. Hun oprettede sammen med Niels Juels enke, Margrethe Ulfeldt i 1699 Roskilde adelige jomfrukloster.

Om en broder til Jørgen Erik Skeels far, Jørgen Erik Holgersen Skeel, der var gift med Ane Dorothea Ahlefeldt (hofdame hos Frederik V's sø- ster, prinsesse Louise), og som 1790 blev statsminister og chef for ge- neralaltoldkammeret, fortælles, at han i 1772 under et ophold hos svogeren Chr. Brandt kom til at støde det nye regerende parti. Brandt skulle da have udbragt en skål for "den retfærdige regering", og Skeel fandt det forkasteligt, at Brandt kunne udbringe en sådan skål kort tid efter bro- deren Enevold Brandts henrettelse, hvorfor han straks rejste sig fra bordet og lod sin vogn køre frem, hvilket enkedronning Juliane Marie al- drig kunne tilgive ham. (se Vilh. S. Skeel: Optegnelser, side 315-16).

badaaa. ERIK Vilhelm Robert SKEEL til Dronninglund, f. 22. 2. 1818 i Rørby, d. 5. 11. 1884 i København. 1835 stud. privat, 1841 cand. jur. volon-

tør ved Sjællands stiftamt, 1844 ejer af hovedgården Dronninglund i Vendsyssel, 1859 kammerherre, med en kort afbrydelse i 1866 landstingsmand 1859-84, 1864-66 medlem af rigsrådets landsting, 1866 R., 1871 DM., 1875 indenrigsminister, s. år K², 1876 K¹. 1878 S.K.af Dbg. 1884 afgået som minister og udnævnt til geheimekonferensråd. 1866-75 medlem af rigsretten (till. viceformand). 1867-71 formand for Hjørring amts landboforening, 1868-77 medlem af Hjørring amtsråd, 1866-67 og 1870 repræsentant i Landbygningernes alm. brandforsikring, 1871-83 medlem af sammes bestyrelsesråd, 1868-72 medlem af Det kgl. Landhusholdningsselskabs komm., 1873-80 medlem af sammes bestyrelsesråd, 1873-76 medlem af Københavns Handelsbanks bestyrelsesråd, 1875 præsident for Den 13. danske Landmandsforsamling i Viborg, 1880 patron for Roskilde adelige jomfrukloster.

G. 1^o 1. 11. 1841 i Holbæk m. CATHRINE Sophie NEHAMMER, f. 6. 7. 1816 i Holbæk, d. 5. 2. 1898 på Frederiksberg (d. af farver Carl Borromæus Nehammer og h. Sophie Frederikke f. Klein). Ægteskabet opløst 1858.
G. 2^o 12. 12. 1859 i Aaby (ved Aalborg) m. Charlotte Adelaide comtesse AHLEFELDT-LAURVIGEN, f. 11. 8. 1810 i Nyborg, d. 24. 9. 1865 i Aaby (d. af ejer af Bjørnemose Vilhelm Carl Ferdinand greve Ahlefeldt-Laurvigen og 2. h. Claudine f. Bang). Hun var 1^o gift med stamhusbesidder, kammerherre Jørgen Erik Frederik Skeel til Birkelse. I dette ægteskab døtrene Hedevig, gift med kaptain V. E. Brun; Sophie, g. m. kammerjunker C. F. Tillisch, og Claudine, g. m. løjtnant J. H. J. L. Bruun Neergaard til Oxholm, samt sønnerne hoffjægermester, kammerherre Sophus Skeel til Birkelse og Jørgen Skeel. (se D.A.Å. 1901). Ahlefeldt er et gammelt, holstensk adelsnavn. 1280-85 optrådte ved Bogislav IV's hof i Pommern to brødre Johannes og Gerhard de Alevelde, som kom fra Holsten. Hans Ahlefeldt deltog i toget til Ditmarsken 1500. Under kampen værgede han Dannebrog og faldt. Det siges, at han rev flagdugen af stangen og svøbte den om sin krop for bedre at kunne værgede den. Claus Ahlefeldt (1617-78) fik 1660 overkommandoen over tropperne i Norge. Frederik Ahlefeldt (1623-86) blev fortrængt af Griffenfeldt, som han var med til at styrte i 1676. Han var 1672 blevet lensgreve af Lange-land og var storkansler 1676-86. Hans søn, overkammerherre Carl greve Ahlefeldt var gift med Ulrike Antoinette grevinde Danneskiold-Laurvig, der var datter af Ulrik Frederik Gyldenløve, søn af Frederik III og Margrethe Pape. Han var 1712-22 statholder i Slesvig og Holsten. Det var ham, der nedlagde landsbyen Østrup og af dens jorder dannede hovedgården Lerchenborg ved Kalundborg. Hans søn med ovennævnte grevinde Ulrike D-L., general Frederik greve Ahlefeldt til Langefeldt og Ahlefeldt var far til generalmajor Christian greve Ahlefeldt-Laurvigen til Langeland og Laurvigen samt stamhuset Ahlefeldt, der igen var far til ovennævnte Vilhelm Carl Ferdinand.

Erik Skeels børn af 1^o: a - c.

- a. Erikka Roberta Christine Sophie Vilhelmine S.
- b. Frederikke Christiane S. side 78.
- c. Adelaide Caroline Charlotte S.- 78.

badaaa. ERIKKA Roberta Christine Sophie Vilhelmine SKEEL, f. 16. 5. 1843 på Frederiksberg, d. 25. 5. 1908. 1853 indskrevet i Roskilde Kloster. Medejer af Dronninglund.

G. 14. 8. 1868 i København m. cand. jur., meddirektør for forsikrings-selskabet "Danmark", ADAM Frederik HAUCH, f. 21. 6. 1843 i København, d. 4. 12. 1893 på Frederiksberg (s. af kammerjunker, kortstemplingsforvalter Ludvig CARSTEN Hauch og 2. hustru CAROLINE Sophie Skeel - søster til Vilhelm S. Skeel, side 66 og altså kusine til Erik Skeel). 1862 stud. Sorø, 1868 cand. jur., 1869 volontør ved Sjællands stiftamt, 1871 assistent i livsforsikrings- og forsørgelsesanstalten af 1871, 1874 forretningsfører for Det gensidige forsikrings-selskab "Danmark". 1878 direktør. 1884 medejer af Dronninglund hovedgård. Han studerede slægtens historie.

Slægten Hauch skal efter traditionen være indvandret fra Østrig ca. 1570 med to brødre af fornem adelig slægt. Dens ældst kendte mand var juveler i Ribe ca. 1625 Johannes Hauch, der havde sønnen Jørgen Hauch til Holtum Kjærgård (1639-1708), hvis søn, Christopher Hauch var russisk kommandørkaptajn (1678-1718). Dennes søn, Andreas Hauch (1708-82) var general og blev 1750 optaget i den danske adel, samtidig med svigerfaderen, generalløjtnant Georg v. Stürup. (se: D.A.Å. 1944, Personalhistoriske Samlinger, Slægthåndbogen og Vahl: Slægtbog over Afkommet af Christjern Nielsen, 1. hefte.)

Børn: A - D.

- A. Carsten Erik Vilhelm H.
- B. Erik Sophus Adam H.
- C. Vilhelmine Frederikke Adelaide H.
- D. Adam H.

badaaaAa. CARSTEN Erik Vilhelm HAUCH, f. 10. 11. 1869, d. 17. 12. 1941. Direktør. Landbrugskandidat. Assistent, senere inspektør i brandforsikringsselskabet "Danmark". Direktør for "A/S Dansk Driftstabsforsikring". Medindehaver af assurancefirmaet Axel L. Bramsen & Co., medlem af Dansk Tarifforenings Komite, censor ved Forsikringshøjskolen.
G. 1^o 16. 8. 1895 m. Charlotte Oline (OLA) BRODERSEN, f. 20. 12. 1874 (d. af læge i Nørresundby Emil Brodersen og h. Thora f. Willerup). Ægteskabet opløst. Hun blev 2^o g. 1912 m. snedkerm. Ole Haslund og 3^o g. m. direktør v. Osten.
G. 2^o 12. 5. 1908 i København m. NANNA Ammitzbøll SCHIØTZ, f. 17. 12. 1866, d. 8. 5. 1957. Hun var 1^o g. 1899 m. apoteker Carl Chr. Kierulff, d. 1903.

Børn: (af 2^o) : A - B.

A. Adam Erik Carsten H.
B. Ole H.

badaaaAA. ADAM Erik Carsten HAUCH, f. 18. 7. 1909 i København, d. 21. 1. 1986. 1927 stud. Schneekloth, 1933 cand. jur., s. år sagførerfuldmægtig i København, 1938 landsretssagfører, 1951 møderet for Højesteret. 1949-65 medlem af bestyrelsen og kasserer for Foreningen til gamle bygningers bevaring, formand for samme fra 1965. Medlem af præsidiumet for Det europæiske Bygningsfredningsår 1973-78; formand for Sammenslutningen for Bygnings- og Landskabskultur 1975-83. Medstifter af Bygnings Frednings Foreningen 1979, medlem af bestyrelsen 1979-84. Formand for bestyrelsen for Det gamle Københavns Venners ejendomsselskaber, medlem af bestyrelsen for Plan Design A/S og fl. a. selskaber. I bestyrelsen for forskellige fonde og legater.
G. 1^o 19. 3. 1935 på Frederiksberg m. sekretær AGNETE HERFORTH, f. 24. 3. 1912 sst. (d. af overretssagfører, overingeniør Hans Hjelm Herforth og h. Else f. Bramsen). Ægteskabet opløst 1957.
G. 2^o 8. 9. 1959 i Søllerød m. KIRSTEN Margrethe FLEDELIUS, f. 22. 1. 1912 i København (d. af fabrikant Hans ANDREAS Gotfred Fledelius og h. tandlæge Emilie f. Andersen). Hun var 1^o g. Engberg.

Børn i 1^o: a - c.

a. Irene H.
B. Carsten H.
C. Andreas H.

badaaaAAa. IRENE HAUCH, f. 4. 9. 1935 i København. Lægesekretær, advokatsekretær.

G. 2. 4. 1960 m. civilingeniør POVL TIMMERMANN, f. 1. 8. 1931. Ægteskabet opløst 1969.
Adr.: Studsgårdsgade 26.

Børn: a - b.

a. CHARLOTTE TIMMERMANN, navneændring til HAUCH, f. 29. 9. 1961.
b. NANNA Christine TIMMERMANN, navneændring til HAUCH, f. 12. 9. 1964.

badaaaAAAB. CARSTEN HAUCH, f. 20. 4. 1939 i København. Cand. jur. Advokat.
G. 23. 7. 1966 i Jægersborg k. m. stud. trans. DORTE VASEGAARD, f. 7. 5. 1941 på Frederiksberg (d. af kontorchef, cand. polyt. og jur. Viggo Sørensen Vasegaard og h. Sofie Julie Cronfeldt f. Winterberg).
Adr.: Forårsvej 42, 2920 Charlottenlund.

Børn: A - B.

A. ADAM Jacob HAUCH, f. 25. 11. 1967 i Charlottenlund.
B. SIMON HAUCH, f. 27. 12. 1969 i Charlottenlund.

badaaaAAC. ANDREAS HAUCH, f. 11. 11. 1941 i Gentofte. Civilingeniør.
1960 stud. Gentofte, 1966 cand. polyt. DtH. Sølvjtnant. 1968 ansat hos Rasmussen & Schiøtz A/S, 1974-78 medarbejdervalgt medlem af bestyrelsen. 1978 sektionsleder.

G. 12. 9. 1970 i Gentofte k. m. bankassistent, advokatsekretær MARGIT Gordon SCHULTZ, f. 12. 11. 1947 i Gentofte (d. af slagtermester Erik Schultz og h. Solvejg f. Gordon).
Adr.: L. E. Bruunsvej 23, 2920 Charlottenlund.

Børn: A - b.

A. MICHAEL Erik HAUCH, f. 13. 11. 1971 i Gentofte. 1990 student.
b. JULIE Beatrice Gordon HAUCH, f. 27. 2. 1974 i Gentofte.

badaaaAaB. OLE HAUCH, f. 25. 3. 1911 i København, d. 24. 8. 1981. Prokurist i A/S Kierulff & Holger Nielsen. Direktør i Rex Vægt Fabrik A/S.
G. 1^o 15. 10. 1937 på Frederiksberg m. INGER Liisberg JENSEN, f. 27. 8. 1913, d. 28. 9. 1952. (d. af mag. art. museumsinspektør Chr. Axel Jensen og h. Karen f. Liisberg). Ægteskabet opløst. Hun gift 2^o med købmand Einar Elsøe Jensen.
G. 2^o 27. 1. 1945 i Gentofte k. m. ANNETTE MAAG, f. 11. 10. 1919. Turistguide.
Børn: a - B i 1^o, C - d i 2^o.

a. Kirsten Elisabeth H.
B. Erik H.
C. Otto H.
d. Liselotte H.

badaaaAaBa. KIRSTEN Elisabeth HAUCH, f. 11. 2. 1939 i København. Student. Statsautoriseret hospitalslaborant. Grafisk konservator.
G. 21. 12. 1961 i København m. cand. jur. IB ALKEN, f. 4. 9. 1936 (s. af politiassistent Arne Sørensen). Fuldmægtig i udenrigsministeriet. Ægteskabet opløst i 1978.

Børn: A - b.

A. FREDERIK ALKEN, f. 29. 6. 1962 i København. Journalist.
b. LENE Nanna ALKEN, f. 10. 9. 1966 i Svendborg. EFG-elev.

badaaaAaBB. ERIK HAUCH, f. 17. 11. 1942 i Gentofte. Elektroingeniør. Direktør i Dansk Data Vægt A/S.
G. 16. 5. 1970 i Hillerød m. MARIE LOUISE TUXEN, f. 16. 1. 1946. Afdelingssygeplejerske.
Adr.: Spurveskjul 3, 2830 Virum.

Børn: A.

A. RASMUS HAUCH, f. 7. 6. 1976 i København.

badaaaAaABC. OTTO HAUCH, f. 8. 12. 1946. Student. Premierløjtnant ved flyvevåbnet.
G. 17. 10. 1970 m. ANNE-MARIE MATHIESEN, f. 4. 11. 1945. Læge. Ægteskabet opløst.

Adr.: Bloksbjerg 4, 2920 Klampenborg.

Børn: A - B.

A. PETER Christoffer HAUCH, f. 27. 4. 1972
B. CHRISTIAN Ulrik HAUCH, f. 20. 12. 1975 i Viborg.

badaaAaABd. LISELOTTE HAUCH, f. 16. 12. 1948. Journalist.

G. 1^o 10. 1. 1975 i Gentofte k. m. ligningssekretær, cand. jur.

Hans Jørgen BEIER, f. 29. 9. 1941. Ægteskabet opløst.

G. 2^o 23. 6. 1979 m. eksportchef OLE VINTHER, f. 23. 10. 1948. Ingeniør, HD.

Adr.: Skovridergårdsvej 6, 2830 Virum.

badaaAaB. ERIK Sophus Adam HAUCH, f. 20. 8. 1871 i København, d. 7. 2. 1945. Overakkusør, professor, dr. med.

Student 1889 Hauchs skole, 1896 cand. med., accessit for Universitetets prisopgave, prorektor anatomia 1897-1900, dr. med. 1902, underakkusør ved Rigshospitalet og forstander for Jordmoderskolen 1910-41. Formand for jordmodereksaminationskommissionen 1910, formand for Den almindelige danske jordmoderforening 1911-21, medlem af Retslægerådet 1916, næstformand 1935. Professor ved Jordmoderskolen 1917-41, formand for Foreningen for Gynækologi og Obstetrik 1918-21 og 1939-41, æresmedlem af foreningen 1941, korresponderende medlem af Sociedad de obstetrica v. ginecologia de Buenos Aires 1921, læge ved forsikrings-selskabet Hånd i Hånd 1924, æresmedlem af Societé belge d'obstetrique et de gynécologie 1925, medlem af styrelsen for nord. chirurgisk forening 1925-31, medlem



Erik Hauch.



Julie Hauch f. David.

af Mødrehjælpens bestyrelse og forretningsudvalg 1926, dets formand 1931, formand for forsikringslægernes forening 1926, formand for bestyrelsen af jordmoderforeningen for København og Omegn 1932, formand for Nord. forening for Gynækologi og Obstetrik 1933, medlem af bestyrelsen for Foreningen til kønssygdommes bekæmpelse 1934. Dansk redaktør af Acta gynecologica et obstetrica scandinavica, membre honoraire af societé d'obstetrique et de gynécologie de Paris 1935. Formand for Rigshospitalets lægeråd 1936-41. Præsident for det medicinske selskab i København 1942-43. Professor ved Københavns Universitets normalanatomiske museum.

K¹ - DM - I.F.2 - F.O.A. - F.Æ.L.4. (se BB).

G. 3. 12. 1908 i København m. JULIE Anna DAVID, f. 30. 12. 1879, d. 25. 12. 1953 (d. af overingeniør J. H. David og h. Magdalene f. Hagen). Børn: a - b.

a. Wibeke Sofie Magdalene H.
b. Birte Julie Annelise H.

badaaAaBa. WIBEKE Sofie Magdalene HAUCH, f. 6. 11. 1909, d. 23. 7. 1962.

G. 23. 2. 1938 m. Dr. pharm. KNUD OTTERSTRØM, f. 4. 8. 1906 i Korsør, d. 17. 12. 1966 sst. Cand. pharm 1930, provisor Gentofte 1930-32, København Amagerbro 1935-36, København Svane 1936-42. Apoteker i Korsør fra 1942. Docteur en Pharmacie de l'Université de Paris 1933. Ægteskabet opløst.

Ingen børn.

badaaAaBb. BIRTE Julie Annelise HAUCH, f. 20. 12. 1911 i København. Sekretær i Mødrehjælpen 1931-35. Sekretær og næstformand i Tibetanerhjælpen 1963-89, da foreningen blev opløst. Har haft en række oplæsninger i

Norsk Rikskringkasting på Dansk i årene 1945-59: Kaj Munk, H. C. Andersen, Martin Andersen-Nexø, Karen Blixen osv, osv.

G. 8. 6. 1935 i København m. norsk forfatter, overretssagfører LAURITZ Jacob JOHNSON, f. 21. 9. 1906 på Nøtterøy (Tønsberg), (s. af lektor Jonatan Johnson og h. Sophie f. Berg). Lauritz Johnson blev ansat i Norsk Rikskringkasting i 1937, først som programsekretær, senere som programredaktør i radio og fjernsyn med ansvar for alle børne- og ungdomsprogrammer 1946-74. Hans stemme var kendt af hvert barn i Norge som "Onkel Lauritz" først som stemme i radioen, og da fjernsynet startede i 1959/60 som stemme i 1937, først som programsekretær, senere som programredaktør i radio og fjernsyn med ansvar for alle børne- og ungdomsprogrammer 1946-74. Hans stemme var kendt af hvert barn i Norge som "Onkel Lauritz" først som stemme i radioen, og da fjernsynet startede i 1959/60 som stemme i 1937, først som programsekretær, senere som programredaktør i radio og fjernsyn med ansvar for alle børne- og ungdomsprogrammer 1946-74. Hans stemme var kendt af hvert barn i Norge som "Onkel Lauritz" først som stemme i radioen, og da fjernsynet startede i 1959/60 som stemme



Birte Johnson, f. Hauch. og ansigt, til han gik af i 1974. Men også til de allerseneeste år har han været med i programmer.



Lauritz Johnson.

Adr.: Tidemandsgati 24 A, 0260 Oslo 2, Norge.

Børn: A - d.

A. Eirik Espolin J.
b. Kristin Espolin J.
c. Gisle Christian Espolin J.
d. Sidsel Birte Espolin J.

badaaAaBbA. EIRIK Espolin JOHNSON, f. 3. 2. 1938 i København. Lektor ved videregående skole, Åmot.

G. 28. 1. 1967 m. BIRGITTA ØRNEWALD, f. 10. 3. 1944 i Lysekil, Sverige (d. af maskinchef Eskil Ørnewald og h. Judith f. Abrahamsson).
Cand. mag. 1988, tekstil, formning, kunsthist., engelsk.
Adr.: Olleveien 3, 3340 Åmot, Norge.

Børn: a - b.

a. SOFIA Julie Espolin JOHNSON, f. 1. 3. 1974 i Stockholm.

b. MARIA Louise Espolin JOHNSON, f. 30. 6. 1977 i Finnsnes (Norge).



Ved Lauritz Johnsons 80-års fødselsdag: Fra v.: Eirik, Kristin, Lauritz (med bogen "Onkel Lauritz"), Sidsel, Birte og Gisle.

badaaAaBbb. KRISTIN Espolin JOHNSON, f. 20. 11. 1940 i København. Har studeret fransk og kunsthistorie. TV-værtinde. Freelance.

G. 20. 8. 1966 m. LEIF Christian HARTSANG, f. 20. 4. 1938 i Oslo (s. af højesteretssagfører Leif Chr. Hartsang og h. Alma f. Dukane). Advokat. Ægteskabet opløst.

Adr.: Professor Dahls gate 31 B, 0353 Oslo 3.

Børn: a - b.

a. CAMILLA HARTSANG, f. 15. 2. 1968 i Oslo. Studerer markedskommunikation. TV-værtinde i norsk TV. Student 1987.

b. CECILIE HARTSANG, f. 18. 5. 1971 i Oslo. Gymnasieelev.

badaaAaBbC. GISLE Christian Espolin JOHNSON, f. 10. 9. 1942 i København. Cand. polit. Leder af Espolin Johnson Management Consultant, Oslo. Er sportsmand, træner af den norske kajak-firer, som vandt guld i Mexico 1968. Han var i 1982-83 ansat af Røde Kors Ligaen i Geneve for at omorganisere Ligaen. Bedriftsrådgiver for Norges ledende bedrifter; har

udgivet bogen "Anti-snilisme" 1987 - praktiske råd om forpligtende lederskab.

G. 15. 10. 1971 m. TORIL WINGER, f. 9. 1. 1943 (d. af Odd Winger, disponent for papir- og trykkeridrft, og h. Kari f. Juel). Toril repræsenterer Bukowski-auktioner i Norge.

Adr.: Skogryggveien 17 D, 0389 Oslo 3.

Børn: A - c.

A. JONATHAN Gustav Espolin JOHNSON, f. 15. 2. 1972 i Oslo, gymnasieelev.

b. KATARINA Espolin JOHNSON, f. 9. 3. 1975 i Oslo.

c. ELINE Espolin JOHNSON, f. 17. 3. 1979 i Oslo.

badaaAaBbd. SIDSEL Birte Espolin JOHNSON, f. 15. 5. 1945 i Oslo. Lægesekretær, konsulentsekretær.

G. 25. 11. 1967 m. KRISTEN Johan MØRK, f. 15. 5. 1941 i Ringsaker, Norge (s. af kontorchef Ole Mørk og h. Ruth f. Svaheim). Geolog.

Adr.: Skogryggveien 17, 0389 Oslo 3.

Børn: A - c.

A. ANDERS MØRK, f. 25. 8. 1968 i Oslo. Student. Aftjent værnepligt som militæropolit i Marinen.

B. THOMAS Johan MØRK, f. 15. 3. 1971 i Mount Isa, Australien. Student.

c. JULIE Helene MØRK, f. 26. 8. 1978 i Oslo.

badaaAac. Wilhelmine (WILLY) Frederikke Adelaide HAUCH, f. 12. 1. 1874 i København, d. 25. 9. 1963.

G. 2. 10. 1895 m. kommandør i flåden, chef for søminevæsnet Carl Albert SCHOU, f. 17. 3. 1868 i Slagelse, d. 15. 6. 1946 (s. af købmand, teglværksejer Hans JACOB Schou, Slagelse og h. Marie Henriette Cathrine f. Mariboe fra Sindholt i Vendsyssel. Slægten Schou er måske en linie af den svenske slægt Abelin (se Slægthåndbogen II og Biografisk Leksikon). Abelin Christian Mikkelsen var sadelmager i Quellingshøi i Holbæk amt. Hans søn, Hans Abelin Schou, 1764-1833, var møller, brændevinsbrænder og købmand i Slagelse, og han drev landbrug og opførte flere huse i Slagelse. Han havde aldrig gået i skole, alligevel skrev han en afhandling "Om de mindre Købstæders Opkomst, og hvad der kan bidrage til Deres Fremme", for hvilken han fik "Det kgl. danske Landhus-holdningsselskab"s store sølvmedalje.

Hans søn, Hans Henrik Schou, 1797-1870, var købmand i Slagelse, kgl. agent, landstingsmand m. v. Han købte i 1856 10 tdr. land af det gamle Antvorskovs jorder og opførte her en ny stor bolig, der nu bliver overladt til en af familien Schous medlemmer. Han var far til ovennævnte købmand Hans Jacob Schou. (H. I. Schou: Fra slægten Schous Bolig Gl. Antvorskov). En fætter til Hans Jacob Schou var maleren Ludvig Abelin Schou).

Sekondløjtnant i Søetaten 1890, prem1. 1894, kaptajn 1906, kommandør 1917, chef for torpedoafdeling 1907, chef for matros- og søminekorpset 1918, chef for søminevæsnet 1922, afsked 1932. Medlem af bestyrelsen for De forenede Vagtselskaber.

K¹ - DM - H.H.T. - I.Kr.4. - Ø.F.J.2.

BB.

Børn: A - c.

- A. Kai S.
- B. Oluf S.
- c. Ellen Bodil S.

badaaAcA. KAI SCHOU, f. 5. 9. 1896, d. 8. 9. 1975. 1915 student Borgerdydsk., 1922 cand. polyt., 1922 ingeniør v. Christiani og Nielsen A/S. 1923 tegner v. General Electric Co., Schenectady, N. Y. 1925 ingeniør, fra 1929 afdelingsingeniør v. Electric Bond & Share Co., New York. 1933 ingeniør ved Gentofte komm. 1935 ingeniør ved stenlejerne på Sjællands Odde. 1936 ingeniør hos Kampsax. S. år ingeniør ved Egmont H. Petersens Fond (Gutenberghus). 1951 ved Søværnets bygningsdistr. 1955-68 ved Forsvarets bygningstjeneste.

G. 1^o 12. 6. 1923 m. Marguerite Thyra Helene (PIPS) VIEUX, f. 29. 8. 1897, d. nov. 1947 (d. af bankier Edouard Jacque Vieux og h. Ella Sophie Katrine f. Schmidt).

G. 2^o 14. 12. 1948 m. Louise (LOU) Virginia FARQUHAR, f. 18. 11. 1914 (d. af Ferdinand Farquhar og h. Jessie Loma f. Coons).

Ingen børn.

badaaAcB. Oluf (OLE) SCHOU, f. 22. 6. 1898 i København, d. 10. 6. 1986. Stud. Ø. Borgerdydsk. 1916, 1923 cand. polyt. Ingeniør i Texas Oil Co. 1923-24, og ved Dansk Sojakagefabrik 1924-27. Ingeniør ved Berlingske Tidende 1927, driftsleder sst. 1929-36. Indtrådte i ledelsen af virksomhederne under Egmont H. Petersens Fond (Gutenberghus) 1936, direktør sst. 1942, adm. direktør 1954-66. Medlem af bestyrelsen for Københavns bogtrykkerforening 1929-36 og 1955-61, for Kemifraflauret 1930-36 og 1945-55, for Mødrehjælpen og for Foreningen til Støtte for Mødre og Børn 1944-75, næstformand 1951-75, medlem af bestyrelsen for A/S Københavns Smørgelfabrik 1952-75, af bestyrelsen for A/S Aarhus Oliefabrik 1955-74, næstformand 1958-74 og af bestyrelsen for A/S Th. Wesel og Vett, Magasin du Nord 1958-73, form. 1967-73, næstformand i Kunstforeningen 1965-75. R¹.

BB.

G. 1^o 17. 11. 1923 m. HELLEN Tidemand NIELSEN, f. 26. 8. 1899, d. 9. 2. 1986 (d. af godsejer Axel Nielsen og h. Anna f. Tidemand).

G. 2^o 29. 9. 1941 m. AgNETE FABRICIUS-BJERRE, f. 17. 7. 1908 på Frederiksberg (d. af læge Einer Fabricius-Bjerre og h. Anna f. Østrup).

Adr.: Lendemosevej 8, lejlighed 108, 2850 Nærum.

Barn: A.

badaaAcBA. AXEL Edgar SCHOU, f. 1. 8. 1926. Stud. 1945 Herlufsholm. Bygningskonstruktør, medlem af akad. arkitektforening. 1975 bygningsinspektør i Græsted-Gilleleje kommune.

G. 1^o i 1949 m. LONE Birgitte INGEMANN, f. 11. 4. 1927 (d. af direktør Christian Ingemann og h. Ellen f. Lange).

G. 2^o 2. 12. 1961 m. METTE HASS CHRISTENSEN, f. 8. 3. 1938 (d. af skuespilleren Emil Hass Christensen og h. Hjørdis f. Gunløgson).

G. 3^o 23. 8. 1986 m. LILLI SCHIERUP, f. 15. 9. 1936.

Adr.: Lynggården, Villingerød, 3120 Dronningmølle.

Børn: A - e.

- A. Søren S. 1^o
- B. Peter Ole S. 1^o
- C. Jacob S. 2^o
- d. Ida S. 2^o
- e. Mette Malene S. 2^o.

badaaAcBAA. SØREN SCHOU, f. 8. 10. 1949 i København. Pilot i S.A.S.

G. 1^o 8. 9. 1973 m. anestisygeplejerske LISETTE Wich HELMUT, f. 21. 5. 1948. Ægteskabet opløst.

G. 2^o 30. 7. 1982 m. INGE Kring RASMUSSEN, f. 29. 1. 1955 (d. af Poul K. Rasmussen og h. Aase f. Poulsen).

Adr.: Øster Allé 10, 6000 Kolding.

Børn: a - B.

a. Rikke Birgitte SCHOU, f. 9. 10. 1974.

B. MORTEN SCHOU, f. 27. 6. 1977.

badaaAcBAB. Peter Ole SCHOU, f. 12. 2. 1954 i Sao Paulo. Fotograf.

Adr.: Østergård, Ullerupvej 12, 7323 Give.

badaaAcBAC. JACOB SCHOU, f. 30. 9. 1962 i København. Tegner.

Adr.: Eskildsgade 20¹. th., 1657 København V.

badaaAcBAD. IDA SCHOU, f. 22. 12. 1963 i København. Kemiingeniør.

Adr.: Sdr. Strandvej 28, 3000 Helsingør.

badaaAcBAe. Mette Malene SCHOU, f. 27. 3. 1969 i Helsingør. Student.

Adr.: Opnæsgård 85, 2970 Hørsholm.

badaaAacc. Ellen Bodil SCHOU, f. 3. 10. 1902. G. m. EDVARD HVIDT, fabrikant.

Ingen børn.

badaaAad. ADAM HAUCH, f. 20. 3. 1876 i København, d. 1. 8. 1960.

Stud. Cand. B D + H 1901; i Nordamerika 1901-03, udført konstr. til fabriksbygning i London 1903-04; ved stålkonstruktionsfirma Druckenmüller i Berlin 1904-05, i London og Paris 1905-08, eget firma i Paris 1908-09, ved Carl Beyer, København 1910-11, ved C. Ph. Seidelin, København 1911-16, i Darmstadt 1916; eget firma i København 1916-20, ved D. S. B. 1920-29, ingeniør i Stenlejerne på Sjællands Odde 1929-37, ved Dansk Gou-

dalite A/S fra 1937 og i Aunsøgårds Asfalteringsanlæg 1944-50. Ugift.

badaaAb. Frederikke (FRITZE) Christiane SKEEL, f. 1. 5. 1845 i København, d. 11. 4. 1883 i Ajaccio.

G. 18. 5. 1867 i København m. kammerjunker DITLEFF Anders Sehested Berregaard von ZEPELIN, f. 8. 3. 1840 i København, d. 2. 6. 1927 (s. af kammerherre, oberst ADOLPH FREDERIK v. ZEPELIN. Han naturaliseredes 1878. v. Zepelin er en gammel mecklenborgsk adelsslægt, der nu er uddød på mandslinien her).

Ditleff von Zepelin var gift 2^o m. JULIE Constance SCHACKE, f. 15. 12. 1859. I dette ægteskab sønnen Ditleff Arnold Constantin Sehested Berregaard von Zepelin.

Børn: A - b.

A. Frederik Erik Vilhelm Skeel Berregaard v. Z.
b. Roberta Beate Antoinette Augusta Skeel Berregaard v. Z.

badaaAbA. Frederik (FRITZ) Erik Vilhelm Skeel Berregaard von ZEPELIN, f. 4. 4. 1868, d. 29. 12. 1926. Sekretær i Convention Internationale d'Heraldique (P. H. G.)

G. 1^o 15. 7. 1895 m. JOSEPHINE OTHO, f. 4. 6. 1872.

G. 2^o 7. 1. 1896 m. DELPHINE Cacimire Marie OTHO, f. 19. 6. 1874, d. 26. 8. 1944.

Barn: a (i 2^o)

badaaAbAa. ROBERTA Marie Jeanne Yvonne von ZEPELIN, f. 16. 8. 1896 i Paris. Nyder af det Berregaardske Fideikommiss' successorfond.

Bopæl: Charlottenlund og Nice.

badaaAbb. ROBERTA Beate Antoinette Augusta Skeel Berregaard von ZEPELIN, f. 2. 2. 1877.

badaaAc. ADELAIDE Caroline Charlotte SKEEL til Dronninglund, f. 9. 4. 1849 på Dronninglund, 1874 indskrevet i Roskilde kloster.

badab. Anne Margrethe BUDE, f. 6. 10. 1799, d. ?

G. 1821 (el. 1822) m. THOMAS POTTER, f. 17. 11. 1800 i København, d. ? Sognepræst til Allested og Vejle på Fyn, afskediget 1867. (se Wi. I s. 79).

1 søn og 1 datter.

badaC. CHRISTOPHER BUDE, f. 20. 2. 1806 i Havrebjerg, d. 2. 3. 1876. Stud. 1825 priv., 1830 cand. teol., 1833 kateket Holbæk, s. år ordineret, 1837 sognepræst i Rimsø-K, 1846 i Børghlum-V-F., provst 1849 for Dronninglund og Børghlum h. Senere sognepræst i Sengeløse.

G. 8. 4. 1834 i Viskinde k. m. Anne Sophie GETHER, f. 4. 10. 1810 i Ros-

kilde, d. 26. 9. 1855 (d. af oberst Leopold Carl Christian Gether og h. Anne Sophie Magdalene Elisabet f. Gjøre). (se: Wi. III s. 32 og Elvius: Danmarks Præsteh. 1869-84)

Børn: a - F.

a. Christine Susanne B.
b. Carl Christian Leopold Gether B.
c. Robert Gotfred B.
d. Robert B.
e. Valdemar Maximilian B.
f. Wilhelm Christian B.

badaCa. Christine Susanne BUDE, f. 9. 3. 1835, ant. d. 15. 4. 1919. Ugift.

badaCB. Carl Christian LEOPOLD Gether BUDE, f. 15. 4. 1836 i Holbæk, d. 24. 8. 1902 på Himmelbjerggården, begravet på Ry kirkegård. Cand. mag.

1854 stud. Randers. Lærer ved Hindholm folkehøjskole ved Fuglebjerg, der da blev ledet af Anders Stephansen. Deltog 1864 i krigen. 1867 magisterkonferens i matematik. 1869 forstander for den nyoprettede Karise højskole, 1875 overlærer for den til kong Fr. VII's stiftelse på Jægerspris knyttede skole. 1879 forstander for børnehjemmet Holsteinsminde. Her virkede han, indtil han efter en strid med institutionens patron, lensgreve Holstein-Holsteinborg, opgav stillingen og 1897 grundlagde børnehjemmet (senere skolehjemmet) Himmelbjerggården, som han ledede til sin død.

Han var en af de ledende blandt dem, der virkede for børnesagen, og i skrift og tale slog han til lyd for børnehjemmene og deres værdi. 1893 medlem af kommissionen om statstilsyn med børneopdragelsen.

Han skrev som student en lille fortælling "Tre Dage i Vendsyssel", som han viste H.C. Andersen, der rådede ham til at gemme den nogle år, og først da han var 24 år kom den i Berlingske Tidende. 28 år gammel fik han en vaudeville opført på Kasino, men den gjorde ikke lykke. 1871 skrev han "En ungdommelig Historie", der blev optaget i Fædrelandet. 1872, 1875 og 1878 udkom 3 bind "Småhistorier", 1874 "En historie fra fattige steder", 1877 "Fra lømmelalderen", 1886 "Dødens gudsøn", 1889 et udvalg af tidligere arbejder under titlen "Fortællinger", 1890 og 1902 udkom 2 bind "Julefortællinger", 1893 "Juleaftensbilleder" og 1899 "En historie om, hvorledes Fa'r ganske alene klarede det hele og andre fortællinger". Desuden har Budde efterladt sig adskillige afhandlinger og artikler om skole- og opdragelsesspørgsmål. R. 1890.

På Himmelbjerget findes et mindesmærke over Budde med buste af R. Bøgebjerg, rejst 1905. På fodstykket står: Børnevennen L. Budde.

G. 10. 5. 1869 i Førslev m. Mathilde Dorothea Christine Hildebert SCHILLING, f. 22. 1. 1838 i Hammel, d. 31. 7. 1910 i Hesselager (d. af handelsrejsende Hildebert Schilling og h. Nicoline Vilhelmine og plejedatter af forstander for Holsteinsminde børnehjem Anders Stephansen og h.)

Børn: A - C.

- A. CHRISTOPHER BUDDÉ, f. 3. 3. 1870, d. ?? Antageligt operasanger.
G. 26. 3. 1898 i St. Pauls k. m. Johanne Marie MØLLER, (d. af sømand).
- B. Sophus Robert BUDDÉ, f. 31. 12. 1870, d. ??
- C. LEOPOLD BUDDÉ, f. 10. 1. 1876, d. 1. 3. 1953. Kontorchef.

badacC. Robert Gotfred BUDDÉ, f. 1. 7. 1837, d. ved nytårstid 1854 på et hospital i Lissabon. Sømand.

badacD. ROBERT BUDDÉ, f. 24. 6. (el. 26. 4.) 1840, d. 15. 12. 1871. Cand. jur. Fuldmægtig på herredskontoret i Køge.
G. 24. 10. 1868 m. VITA GETHER, f. 19. 9. 1846 i Neksø (d. af justitsråd Jens Joh. Gether, borgmester og byfoged i Køge og h. Barbara Petrea f. Jespersen). Hun g. 2^o 1877 m. sognepræst Jens Jepsen Lohmann, Skive.

Barn: A.

badacDA. CARL Christian Leopold Gether BUDDÉ, f. 19. 5. 1871. d. 21. 2. 1944. Civilingeniør, cand. polyt. Boede i Sunderland.
G. 12. 12. 1900 m. IDA THIELE, f. 23. 8. 1879, d. 29. 1. 1964. (d. af herredsfoged i Sunds og Gudme h. Just Thiele og h. MALVINE Frederikke f. Raffenberg. En søster til Just Thiele var gift med kammerherre, overførster P. E. Müller. Deres far var etatsråd, prof. Just Thiele, bibliotekar v. Kongens håndbibliotek og v. Akademiet for de skønne Kunster. Slægten Thiele (se Slægthåndbogen) stammer fra Westphalen, hvor stamfaderen var forstembedsmand i Lippe. 2 af hans sønner blev bogtrykkere i Danmark. Den ene, Johan Rudolph Thiele (1736-1815) mistede sin formue ved statsbankerotten. Sønnen, Hans Henrik Thiele (1787-1839) overtog faderens bogtrykkeri (H.H.Thiele). Han var gift 3. gang med Anna Koed de Hemmer, og deres søn var ovennævnte prof. Just Thiele. En broder til Hans Henrik Thiele, Fr. Anton Thiele, var instrumentmager og dannede firmaet F. A. Thiele.)

Barn: A.

A. Robert Frank BUDDÉ, f. 30. 4. 1916 i London. Stud. 1937. Ansat i Arbejdsgivernes Ulykkesforiskring, fuldmægtig 1950, eksspeditionssekretær 1954, informationschef 1960. Har skrevet ulykkesforsikringshåndbogen "Hvad nu" (1959).
G. 1943 m. Elise Sophie Camilla Lind.

badacE. VALDEMAR Maximilian BUDDÉ, f. 31. 5. 1843, d. i sept. 1858.

badacF. WILHELM Christian BUDDÉ, f. 19. 9. 1844 i Rimsø, d. 8. 1. 1893 i København, begr. i Sengeløse. 1862 stud. Roskilde, 1863 sekondløjtnant i reserven, deltog i krigen 1864, 1869 cand. med., 1871-74 reservemedicus på Kommunehospitalet, 1872 dr. med. på en afhandling om "Diabetes mellitus med særligt henblik på dens behandling". Praktiserede i København fra 1876. Var fra 1874 redaktør af "Ugeskrift for Læger". Var en af de første her i landet, der gjorde sukkersyge til speciale. Han sluttede sig nøje til den ny tyske eksakteksperimentelle udvikling og søgte videre uddannelse ved tyske universitetsinstitutioner og publicerede afhandlinger i tyske hygiejniske tidsskrifter og i "Medicinsk Årsskrift", som han var medudgiver af. Han skrev en række gode oversigter over hygiejniske emner og benyttedes meget af læger og andre som frivillig konsulent i hygiejniske spørgsmål. Han foreslog hygiejnen optaget blandt eksamensfagene ved den lægevidenskabelige eksamen og oprettelse af et hygiejnisk laboratorium. Ved sin død skænkede han sin betydelige formue - ca. 250.000 kr. - til staten, hvis den ville anvende formuen til oprettelse og indretning af et hygiejnisk laboratorium; men først efter fru Buddes død blev der gjort alvor af dette. 1928 vedtoges det at anvende gaven sammen med yderligere 80.000 kr. til opførelse af en nybygning ved Rigshospitalet for Universitetets hygiejniske institut og dr. med. Vilh. Budde og hustrus hygiejniske laboratorium. Buddes samlede medicinske og hygiejniske afhandlinger udkom 1894. R. 1888. Marmorrelief af L. Hasselriis i Universitetets hygiejniske institut.
G. 15. 11. 1876 på Frederiksberg m. Maria Christiane SCHIERN, f. 11. 10. 1849 i København, d. 16. 1. 1923 sst. (d. af statsbogholder, senere departementschef og etatsråd Einar Theodor Immanuel Schiern og h. Petromine Florentine f. Petersen. (se: D.B.L. og Ill.Tid.nr. 17.)
Ingen børn.

badB. OLE BUDDÉ, f. 28. 9. 1776, d. 1857 hos sognepræst T. Potter (se: badab). Levede 1833 i Rørby og 1854 i Børghlum. Halvfjøllet.

bb. Anne Cecilie LUGGE.

c. Dorte Margrete HANSEN, døbt 1680, d. ?? Vist ingen børn.

D. OLE HANSEN.

E. HANS HANSEN, f. 24. 10. 1682 i Thisted, d. 20. 5. 1758 i Skelby. 1703 stud., 1704 baccalaureusgraden, 1705-10 alumnus på Borchs kollegium samtidig med Ludvig Holberg, og han var en tid inspektør collegii (1709-10), 1710 teologisk eksamen og samme år magistergraden, ordineret 1711, 1711-14 skibspræst, 1714 præst for general Steenbock i Citadellet. 1717 sognepræst i Sørbymagle og Kirkerup, 1731 i Skelby og Gunderslev, 1748-56 provst i Ø. Flakkebjerg herred.

Han nedskrev små nekrologer over alle de sognebørn, han begravede. Om sin første hustru skrev han: (1722. 24 August).

" Ellen Christens Daatter Mule Mag: Hans Hansens, ægteføed i Kiøbenhafn af Christian Hansen Mule (Assessor i den Kongl: Høyeste Ræt og virckelig Secreterer i det Kongl: Danske Cancellie) og Margaretha Dysseldorph d 10 Sept: A: 1690, døbt d 13 Sept: nest efter i Hellig Geistis Kiercke. Hendis Moder døde hende fra da hun var 13 dage gammel, fick aaret derefter Stifmoder, Magrete Nansen, som var Hr. Præsident Nansens Daatter, forblef under hendis tilsiun til Aar 1699, da hun kom i Hendis Mosters Mad: Jacob Edelbergs Huus, A: 1705 døde hendis Fader, Hun imidlertid blef i Hendis Mosters Huus og holden som et barn, indtil Aar 1718, da hun kom i ægteskab med Mag: Hans Hansen, da beskicket Sognepræst for Sørbyemagle og Kircherup Meenigheder, der et Aar tilforn hemmelig hafde været forloftet med hende, i samme ægteskab, som varede alene 4 aar 1 maaned og 5 dage hafde hun faaet 1 Søn, som sørgelig efterleffer ved navn Jens og 1 døeføed pige barn. Foruden dette sidste foster, for hvilket dette timelige livvis dør var blefven tillugt, thi hun døde i barselseng dermed og blef icke forløst, hun begynte at faae ont sidst afvigte 16 Aug.:, som var en Søndag om eftermiddagen, fosteret fantis da at det var icke ret vent, og blef da den nat derpaa tilbragt for hende i megen vee og smerte, mandagen derpaa fantis fosteret at være dødt, hvor ved tilstanden blef jo slettere og slettere, om eftermiddagen merckede hun, at hendis død var for haanden, hvilcken hun og beskicked sig til med den aller Christeligste beredelse, og efter at den nat der paa var blefven tilbragt i megen pine og angst, forlangede hun strax om tiisdag morgen at blifve beredt, hvor paa der da og strax blef sent bud efter Hr. Daniel i Schiørpinge, men som sygdommen toeg saa heftig til, at hun siuntis icke at kunde oppebie hans ankomst blef forlanget af Hendis Mand Mag: Hans Hansen, at hand vilde paatage sig denne forretning at berette hende, hvilket hand og in casu necessitatis (i nødsfald) maate paatage sig (thi hun laae i sit sidste aandedræt da Hr. Daniel kom) men dog icke uden med største vemodighed og Hierte Klemmelse forrettede; der paa tog hun afskeed med hendis Mand og liden Søn, og alle andre hos værende Venner og laae saa stille hen i fuld troe og tillid til Gud til om eftermiddagen. Klocken imellem 1 og 2, da hun døde Salig i Herren, og hendis Siæl nu er i Hvile hos Gud. Var gammel 31

Aar 11 Maaneder og 8 dage. Hun var et exempel af en Gudfrygtig, dydig og from Huustrue, som frygtede Gud, hadede Synden, elskede ret og gjorde got imod alle, saa hendis Død derfor er blefven dis mere bedrøffelig for hendis efterladte mand og Søn. Vale anima dilectissima, desideratissima, incomparabilis (Far vel, du højtelskede, dybt savnede, uforlignelige Sjæl)."

Om en ung pige, Ellen Cofod, som sønnen Henning var hemmeligt forlovet med, og som i 15 år, efter at hendes forældre var døde, var hos Hans Hansen, skrev han:

"Lef vel Du Salig Siæl i Himlens Herlig glæde,
Men vi, som safner dig, maae suche, sørge, græde;
Dit Liiv var yndig her, Din død en salig Død,
Dit eftermæle er i vor Erindring sød."

Hans Hansens søn, Henning Hansen, som efterfulgte ham, har i Skelby kirkebog indført følgende efter sin fars død:
"Hans Hansen Jani Filius (Jensen), Præpositus Honorarius i Øster-Flachebjerg Herred, Mag: Philo: og Sogne-Præst for Skielbye og Gundersløf Meenigheder, ægteføed i Tisted Bye udi Jylland A: 1682 den 27 Octobr af Jens Hansen, Amts-Forvalter over Dueholm, Ørum og Westervig Amter, og hans Hustrue Karen Christens Daatter blev dimitteret fra vor Frue Skoele i Kiøbenhavn A: 1703; Kom ind i Collegio Borrichiano 1705, hvor han forblev i 5 aar, og var det sidste Aar Inspector Coll. holt i den tid 5 Disputation: Philo: Og i Aaret 1710 erholt Magistergraden. Blev derpaa d 20 Maij Ordineret til at være Skibs-Præst paa Floden A: 1711, var i dette Embede 3 aar; og 30 Nov: 1714 fik Ordre at Prædike for den fangne Grev Steinboch i Castellet, efter hvis Død han og fik lige saadan Ordre at forrette Prædike Embede for den Arresterede Krigs-Commissario von Platen sammesteds. A: 1717 d 11 Sept: blev han af Hans Kongelige Maj: Kaldet til at være Sogne Præst for Sørbyemagle og Kirkerup Meenigheder; kom derpaa i Ægteskab med Jomfrue Ellen Mule i Kiøbenhavn; og efter hendes død med Jomfrue Malene Jort ibid.:, i hvilke Ægteskaber ham blev født 4 Sønner, Een af det første og 3 af det sidste. A: 1730 d 20 Dec: blev han af Hans Excellence Hr: Ober-Cammerherre von Plessen kaldet til at være Sogne-Præst for Skielbye og Gundersløf Meenigheder, og omsider af Biskoppen beskicket til at være Provst i Øster-Flachebjerg Herred A: 1748, hvilket Provste-Embede han igien nedlagde i Aaret 1756, da han og d 20 Maij 1758 besluttede dette Hans berømmelige liv i verden i sit Alders 76 aar, og (det som han og kort for sin Død var vidende om) blev succederet af sin ældste Søn i det andet Ægteskab i Præste Embedet, efter at han siden Aaret 1754 hafde haft denne sin Søn til Capellan Pro Persona i Embedet." (P. h. t. 1925).
G. 1^o 13. 7. 1718 m. ELLEN CHRISTENS DATTER MULE, f. 10. 9. 1690 i København (døbt 13. 9. 1690), d. 18. 8. 1722 i barselseng i Sørbyemagle

præstegård (d. af hofretsassessor Christen Hansen Mule og h. Margaretha Dysseldorph, der 1^o havde været gift med byfoged Peder Willumsen Deichman. Christen Mule var 2^o gift med Margrethe Nansen, sønneatter af borgmester Hans Nansen og kusine til Ole (eller Oluf) Hansens hustru (se side 62).

G. 2^o 6. 10. 1723 i København (Frue k) m. MALENE (Magdalene) Henningsdatter JORT (Hjort), døbt 15. 5. 1686, d. 17. 3. 1752 (d. af brygger Henning Jort (en af de 32 mænd) og h. Karen Albrechtsdatter Dysseldorph, der tidligere må have været gift med rådmænd Edberg (P.h.t. 1922). Malene Jort var næstsøskendebarn til Ellen Mule.

Ved sit første giftermål kom Hans Hansen i nær forbindelse med borgmester Hans Nansens slægt. Ellen Mule var kun 13 dage gammel, da hendes mor døde, og allerede året efter giftede hendes far sig med Margrethe Nansen, en sønneatter af borgmester Hans Nansen. Hendes far, der også hed Hans Nansen, var etatsråd og blev Københavns præsident 1688. Hendes ældre broder, der også hed Hans Nansen, var kancelliråd og gift med Maren Tygesdatter fra Mattrup. En søster, Sophia var gift 1^o med justitsråd og borgmester i København Sigfred Friis Dverig og 2^o med etatsråd Johan Schrader, der også var præsident i København. En yngre bror, Mikkel Nansen, var kancelliråd og landsdommer på Bornholm. Hans ældste datter, Cathrine var gift med Griffenfeldt, og herfra nedstammer greverne Krag-Juel-Vind-Friis. En anden datter, Sophia var gift med etatsråd, amtmand Chr. v. Gersdorff til Isgård. Hans sønnesønnesøn, Baldur Fridtjof Nansen var overretssagfører i Christiania (Oslo) og var 2^o gift med Adelaide Johanne Isidore baronesse Wedell-Jarlsberg (d. af baron Chr. Fr. Vilh. Wedell-Jarlsberg til Fornebo). En søster til Margrethe Nansens far, Dorthe var gift 2^o med justitsråd Peder Lerche til Rydgård (adlet 1679), og en anden søster, Maren var gift med Ditmar Boefcke til Førslevgård og rådmænd i København, hvis datter Cecilie var gift med Oluf Hansen, Hans Hansens farbror. Ditmar Boefcke var fordrevet fra sin hjemstav i begyndelsen af 30-års krigen. Han var en af de første tyskfødte rådsherrer i København. Han efterlod sig ved sin død 1½ td. guld. (P.h.t. 1892).

Selv om disse familier kun indirekte berører slægten, kan det for forståelsen af slægtens videre skæbne være nyttigt at have disse oplysninger med her.

Om Hans Hansen se endvidere under sønnerne Henning Hansen og Christian Hansen samt Ehrencron-Müller: Forfatterleksikon.

Børn: A - D.

- A. Jens H.
- B. Henning H.
- C. Ole H.
- D. Christian H.

Desuden en dødfødt pige den 25. 11. 1720.

2A. JENS HANSEN, f. 24. 6. 1719 i Sørbymagle, d. 1. 4. 1754 i København. Student fra Roskilde 1739 (el. 1738). Han fik ved en arv efter admiral Deichmann, som pludseligt døde i Wien, et par tusinde rigsdaler (Jens Hansens mormor var 1^o gift med byfoged Peder Willumsen Deichmann), og han blev da af vidtløftige selskabsbrødre i København forledt til sådan skødesløshed i sine studeringer, at han tabte al lyst til bogen. Derimod fik han lyst til at rejse til Vestindien, hvor han på St. Thomas ved et rigt giftermål kom til god formue og blev til sidst anset værdig og beqvem til at beklæde den øverste post og blev guvernør på St. Croix. Han tog sin afsked 1751. (Se Chr. Hansen). Andre steder hedder det, at han var guvernør i tiden 1746-53.

Allerede i 1671 havde Danmark annekteret øen St. Thomas og 1684 St. Jan. I 1733 købte Vestindisk-Guinesisk Kompagni øen St. Croix af Frankrig for 164.000 rigsdaler. I mange år regnedes St. Thomas for hovedøen p. gr. af dens gode havn; men efterhånden blev St. Croix, der er lidt større end Læsø og 1½ gange så stor som de 2 andre øer tilsammen, hovedøen, så da kongen i 1755 besluttede sig til at overtage de vestindiske øer, og der samtidig udnævntes en generalguvernør for alle øerne, fik han bopæl her. Omkring 1750 var St. Croix under dyrkning. Der var da 250 planterfamilier, og 64 sukkerværker var i gang.

Jens Hansen rejste i 1740 til St. Thomas, hvor han blev antaget som købmandsdræng i kompagniets tjeneste. Han avancerede og uddannede sig samtidig ved læsning. Han var advokat. 26. 12. 1746 udnævntes han til opperhoved (guvernør) på St. Croix. Ved ordre af 27. 7. 1747 blev det fastslået, at de to guvernører på henholdsvis St. Thomas og St. Croix skulle være ligestillede. Han tiltrådte sin stilling den 15. maj 1747 og fik sin afsked 18. september 1751, men fungerede til 22. december 1751. I hans tid udbyggedes plantagerne på øen stærkt. Han ejede selv omkring 1751 en stor plantage med sukkerarealer på St. Croix på pynten øst for Salt River Bay.

Som kompagniets kasserer på St. Croix ansattes Peder Clausen i 1748. Mellem ham og Jens Hansen var der en del stridigheder.

Jens Hansen omtales som det gamle styres magtgridske mand, der efterhånden blev træt af kampen mod den tids moderne mænd, og han søgte derfor - men også på grund af svigtende helbred - sin afsked i 1750, men fik den først bevilget i september 1751. Hans efterfølger blev kassereren, Peder Clausen. (Se: Kay Larsen: Dansk Vestindien 1666-1917 (1928), side 105-110, og samme: Guvernører (1940)).

G. 1^o 10. 5. 1742 m. ANATIE BENNER, ("afgangne Johannes Creutzers Efterleverske", muligvis enke efter den Johan Jacob Creutzer, der 1^o var gift på St. Thomas 1713 med Else Rasmusdatter og 2^o gift med Anna Marie Seger. Anatie Benner skulle i så fald være hans 3. kone. Hun var muligvis datter af Johannes Benner, hvis enke, Susanne Johanne f.

Sørge-Sanker

Over
Sin i Livet elskelige, i Døden Salige
Ven og Broder,
Den fordum Belædle

S E N N

Jens Hansen,

Forhen Gouverneur paa det Danske Eyland
St. Croix i Vest-Indien,

Som

Efter 34 Aars 9 Maaneders og 1 Uges Leve-Tid her i Verden sidst-
vigte 1 April No. 1754. om Morgenen Klokken halv 5. ved en ød og sa-
lig Død omkastede Sit Tabernakels Jordiske Huus med det Huus,
som er gjort uden Hænder, ævigt i Himmelen.

Hvis efterladte Jordiske Levninger

bliver i Dag den 8 April nedsat i vor Frue Kirke.



Fremstændt

af

Den Salige Afdødes

Enkes og Børns saavel som Kære Faders og Sodskendes
medførgende Ven og Naarørende,

PETER KAASBØLL.

Kjøbenhavn, Trykt hos C. G. Glasings Efterleverste.

Grav-Skrift paa Risten.

Inden disse Fælle skjuler sig Skyggen

Den i Livet fordum Vel-Ædle, nu i Døden salige MAND,
JENS HANSEN,

Forhen Gouverneur paa det Danske Eyland St. Croix i Vest-Indien,
Som var Barne-fød her i Sædland den 24 Junii Aar 1719.

Dydige og Christelige Forældre,
FADEREN,

Wel-Ædle, Wel-Ærværdige og Høylærde

Magr. HANS HANSEN,

Da værende Sogne-Præst for Sørbye-Magle og Kircherup, sen nu for Schielby
og Gundersløw Meenigheder, samt Provst for Öster-Flackeberg Herrtet,

Og MODEREN,

Den Dydige, Fromme og Gudtrygige Siæl,

E L L E N M U H L E,

Som efter Guds urandsfagelige Viisdom i Hans Alders 4de Aar forlod

Ham med Hans kiære Fader i Sorrigs dybe Mørke;

Hvorefter Han ved Sin troefaste Faders Christelige Omhyggelighed baade hjemme
og ude blev opdragen i Dyd, Gudsfrygt og boglige Konster, indtil Han udi Aaret
1738. blev dimitteret fra Roeschilde Skoole til Kiöbenhavns Universtitet, hvor Han
den meeste Tiid opholte sig til Aaret 1740. i April-Maaner, da Han efter den af
Gud over Ham besluttede Skiæbne foretog sig een Reyse til den Danske öe St. Tho-
mas i America, for at prøve Verden, og faae desmeere forfögt Sind, samt samle
den Indsigt og Erfarenhed, som ziirer og egner enhver duelig og beqvem Borger.
Paa samme Stæd fandt Han ogsaa kiendelige Prøver paa Guds Forsyn for sig, da
Han kort efter Sin Ankomst blev udvalgt til Fiscal i der Høylovlige Compagnies Tie-
neste, hvilken Han igien qvitterede, da Han i Martii Maanet 1742. traadde
förste gang i Ægteskab med een brav og dydig Kone,

A N A T I E B E N N E R,

Afgangne JOHANNES CREUTZERS Efterleverste; Hvilken dyrebare Ægte-Fælle Gud
i Slutningen af samme Aar berövede Ham, efterat Hun först havde glædet Ham
med Livets Frugt, og fød Ham een Sön til Verden, som strax fulgte Sin Moder,
da Han först var bleven christnet, og skilte Ham paa ceengang ved en dobbelt Livs
Glæde og Fornöyelse; Dette Tab oprettede den gode Gud Ham igien,
ved det Han i Aaret 1744. traadde i een nye og kiærlig

Ægte-Forcening med

CHRISTINA ELISABETH HENNINGSEN,

Afgangne Kongelig Inspecteur LORENTZENS Enke, som gav Ham Glæde for Hans Sor-
rig, i det Hun blev er velsignet og frugtbar Viin-Træe i Hans Huus, hvor Hun foruden Tvilling-
ger, som det gik Hende noget haardt med, fødte Ham 4 levende Børn, nemlig 2 Sønner og 2 Dötre,
af hvilke den Äldste saa vel Sön som Datter er for Faderen gaen ind i den salige Ævighed. For-
uden denne Velsignelse i Sit Ægteskab gav Gud Ham een nye Pröve paa sin Faderlige Forsorg,
i det Han i Aaret 1746. blev beskikket til at være Opprhoved paa St. Croix, hvilken Tien-
ste Han med god Flid og Vindskibelighed beopagtede til Aaret 1751. da Han efter tvende
gange formedeist Hans Ivage Helbred gjorde Anføgninger erholte med god Grace og Bevaa-
genhed Sin Dimission; Hvorpaa Han til Sin Helbreds Erstattelse Aaret derefter foretog sig en
Reyse til Sit Fædrene-Land, hvor Han ogsaa lykkelig ankom den 11 Julii, og har siden den Tid
udstaaet med god Christelig Taalmodighed adskillig Kors af Sygdom, indtil Han ved en söd og
salig Död, som indfaldt den 1ste April om Morgenen Klokken halv 5, fik Sin Sygdoms og Li-
delers Baand oplöste, da Han for at nyde Frugten af Sin Frelseres haarde Lidelser gik ind til
Gud i hans Ævige, Himmeiske, og Salige Rige, efterladende Sin kiære Hustru med Sön og
Datter i den dybeste Sorg; Hvilken Deres og Hans i Liv og Död elskende Ven af Hiertet
önsker Gud i Naade vil formilde Dem, sukkende over sin Vens Tab med en Bileam:
Numer. XXIII. Cap. 10 Vers.

Min Siæl döe denne Oprigtiges Död, og mit Endeligt blive som HANS.

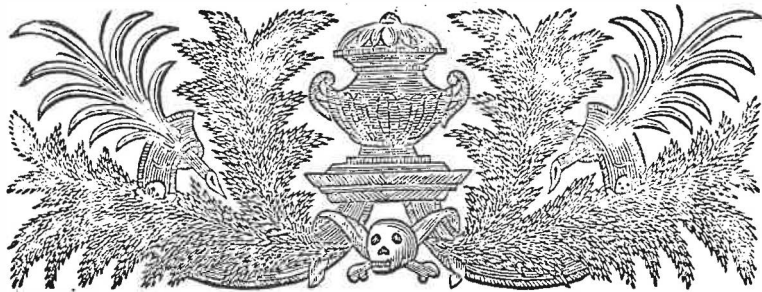

† † † † † † † † †

Er Benner i Verden dog rare at finde?
 Hvo vil da vel undre? min Salige Ven!
 Om Du med Bedrøvelse staaer mig i Minde,
 Indtil Gud vil give os Samling igien;
 Jeg lever, skönt Livet er udsukt hos Dig,
 Du lever, og døer ey, mens Liv er hos mig.
 Dit Venfkab i Verden var troefast og ærlig,
 Og ikke med Falskheders Sminke begroed,
 Din Omgang paa Jorden mig stedse var kjærlig,
 Dit Hierte Dig stedse paa Læberne stod;
 Du ey som de fleeste var siin udi Ord,
 Naar Hiertet dog blusser af Drab og af Mord.
 Du ey med Bagvaskelse dræbte Din Næste;
 Men heller undskyldte Du gierne hans Fejl,
 Naar Stormen var hæftig, Du gjorde Dit Beste
 At drage tilsammen og mindste paa Seyl,
 Vel vidende, at man kuldseyle kand snart,
 Naar Skibet for hæftig ved Winden faaer Fart.
 Saaledes Din Omgang i Verden har været,
 At, naar det til mig og min Willie stod,
 Jeg havde af Kongernes Konge begieret,
 Du længer hos os havde fæstet Din Fod;
 Men Gud, som har Liden og Nar i sin Haand,
 Nu sandt det for tienligst at løse de Baand.
 Hvormed Du i Verden tilsidst var besnæret,
 Hvorfore Hans Navn see evindelig Lov!
 Da Du var af Sygdom og Piinsler udtæret,
 Før Du blev til Ormenes Føde og Rov,
 Det Bytte er lidet, den Føde er smal,
 Din Siæl har i Himlen nu Fryd uden Tal.

Det Lab er vel tungt for de Benner at friste,
 Som Du havde tildeelt Dit Hierte og Sind,
 Din halve Siæl meen' jeg og Børn, som maae miste
 Dig, nu Du til Herrernes HERNE gaaer ind,
 Dog findes vel Mand og vel Fader igien;
 Men hvor skal jeg finde saa ærlig en Ven?
 En Fader for nyelig GUD fra mig lod hente,
 En Fader, hvis Kiærlighed flere har kiendt,
 En Fader, hvis Hierte af Verlighed brændte;
 Men ach! skal min Sorg endnu ey være endt?
 Skal end flere Benner berøves mig nu?
 Da kom Du mig milde Gud! selv best ihu!
 Jeg skionner af Hiertet, Liv salige Broder!
 Den Omgang, jeg havde i Livet med Dig,
 Og vær kun forsikret, Din Hustrue og Pøder
 Jeg elsker og tiener, mens Liv er hos mig,
 Vor Venfkab fra Ungdommens spædste Nar
 Mig aldrig i Verden af Tankerne gaaer.
 Jeg elsker Dit Stov, og Din Afke jeg ærer,
 Din Søn efter Løfte skal viises min Pligt,
 Som jeg i mit Sind med mig stedse ombærer,
 Du troede mig ikke forgiæves til sligt,
 Da Du paa Dit Yderste lagde mig paa,
 At jeg skulde ham udi Faders Stæd staae.
 De andre, Du nævnte, er lige saa færdig
 At tiene Dig, Broder! i Liv og i Død,
 Gud give os Lykke! at blive saa værdig
 At fuldkomme, hvad Du til Slutning os bød;
 Dertil vi opofre Dig Hierte og Sind,
 Til vi til den ævige Glæde gaaer ind.
 Sag hermed til Takke, til GUD os skal samle
 I Englenes Chor og i Aandernes Boe,
 Hvor vi i vor Lov-Sang ey ævig skal samle;
 Men Frugterne høste af Haab og af Troe,
 Sag Jesu! jo før mig jo heller til Ham!
 Thi Verden mig bliver hver Dag meere gram.
 Gud trøste Hans Kone! som lever tilbage!
 Og faaer saa bedrøvet og sørgelig Bud,
 Gud lindre den Corrig, og Byrden selv drage
 Med hende, o! Jesu! din dyre-kjøbt Brud!
 Hans Børn Du indtag i din sødeste Favn!
 Der hviiler de som i den tryggeste Havn.

Pietersen 1730 blev gift på St. Thomas med sekretær og overretsdommer Jacob Schønneman.)

Anita Benner døde i slutningen af 1742 efter at have født en søn, der også straks døde. Jens Hansen ville da være rejst hjem; men han blev 2^o gift i 1744 med Christina Elisabeth HENNINGSEN, døbt på St. Thomas 17. 8. 1721, begravet 16. 4. 1754 på St. Croix (d. af Andreas Rasmussen Henningsøn og Adriana Simons, der blev gift på St. Thomas 1718.) Hun må, som det fremgår af gravskriften over Jens Hansen, først have været gift med "afgangne Kgl. Inspecteur Lorentzen" - antagelig den Gerhard Luroentzen, der 1727 var blevet gift med Rebecca Mahon, enke efter Heinrich van Heeren Caspel.

Hun fødte først tvillinger, som må være døde som spæde, og derefter 3 levende børn, hvoraf det ene døde før 1754.

Efter at have taget sin afsked rejste Jens Hansen hjem til Danmark med sin søn, Hans, og døde her 1. 4. 1754. Hans kone døde i samme uge på St. Croix. Jens Hansens bror, Christian Hansen rejste da derover og hentede den lille 3-årige Ellen. (se Christian Hansen).

Børn: A - f.

- A. Søn, døbt 24. 12. 1742, død kort efter.
- b + c. Tvillinger, født i 1745, døde som spæde.
- d. døbt 8. 9. 1748, død før 1754.
- E. Hans H.
- f. Ellen Mule H.

EAE. HANS HANSEN, f. ca. 1747, d. 10. 6. 1785. Han var efter sin farbror Christian Hansens fremstilling en meget vidtløftig und mand, så hans kone måtte ansøge om, at ingen forskrivninger måtte være gyldige uden hendes underskrift, men da var han allerede insolvent. Han blev student 1763, og ved sin død i 1785 omtales han stadig som student. G. ca. 1766-67?

Om der var børn, vides ikke.

Eaf. ELLEN MULE HANSEN, f. 1751 på St. Croix, d. 23. 10. 1767 i København. G. 21. 10. 1766 i København m. VITUS MONRAD, f. 28. 7. (20. 4.?) 1738 i Aagerup ved Roskilde, d. 9. 2. 1789 i Vejle (s. af sognepræst Frederik Eriksen Monrat og h. Anna Cathrine Bering). Han var tegner og billedhugger. 1759 fik han to gange den lille sølvmedalje, 1760 den store sølvmedalje og samme år den lille guldmedalje. Han var tegnemester ved Det kgl. Søakademi og Holmen 1760-69, professor i "de frie kunster" 1768. Han flyttede i sine sidste år til Vejle. (se: weilbach: Kunstnerleksikon).

Barn: a.

Eafa. ELLEN MULE MONRAD, f. 17. 10. 1767, d. 6. 1. 1817.

G. 25. 9. 1795 i Dollerup m. Johann Friederich BERGSØE, f. 18. 1. 1760 i København, d. 7. 3. 1818 (s. af flådemaler Friderich Christian Bergsøe og h. Sophie Elisabeth Deden. Friderich Christian Bergsøe, var søn af

flådemaler Andreas Nielsen, der tog navnet Bergsøe, og som derfor må anses for at være Bergsøeslægts stamfar. Se Bent Bergsøe: Flådemalerens Bo, Historiske Meddelelser om København, 1977. von Deden er en gammel, sønderjysk adelsslægt, der oprindeligt kaldte sig Petersen eller Peitersen, og som sådan nævnes ca. 1540 Otto Petersen til Nørregård i Ny herred. Hans tipoldebørn tog navnet von Deden. En senere efterkommer var Hartvig Otto Petersen von Deden, der blev stamfar til den senere slægt. Hans datter, Christine Dorothea til Dragsgård, f. 1670, d. 1754 på Lundbæk, blev 1694 gift i Bælum kirke med Christian Frederik Bille til Bangsbo og Holris, f. 1671, d. 1749 på Lundbæk. Se senere under slægten Bille Brahe. Hartvig Otto von Dedens mor var søster til feltmarskal Hans Schack, der var af gammel mecklenborgsk adel, og ved hvis regiment han gjorde tjeneste. Han blev 1676 oberst i Holsten og kommandant i Rensborg. Han ejede Dragsgård, Vorgård og Gjerholm (alle i Hellum herred), bisat i Bælum kirke. Han var gift med en datter af Folmer Urne og Anne Clausdatter Dyre - se indledningen - men der var ingen børn i dette ægteskab. I hans andet ægteskab var bl. a. sønnen Hans Christopher v. Deden, der var drabant og blev såret i slaget ved Gadebusch. Dennes datter var ovennævnte Sophie Elisabeth. Se D.A.Å. 1940).

Ellen Monrad og Johan Fr. Bergsøe kom (1793) meget hos digteren Christen Pram. Fru Pram skrev (21. 4. 1795) til forfatteren Oluf Olufsen: "Jomfru Monrad fortalte mig, at Bergsøe var gået ind i Fredriksbgd. Selskabet (et dramatisk selskab), og at hun der spillede imellem en liden Rolle. Bergsøe læser meget flittig for at tage sin Examen i Sommer, og saa agter de at gifte sig til Efteraaret."

Efter at have levet sine første barneår i København tog Johann Friedrich 1769 med den øvrige familie til Christiania (Oslo), hvor han først fik privat undervisning og derpå i 1772 kom i byens latinskole, hvorfra han efter to års forløb dimiteredes til Københavns Universitet. Kun fjorten år gammel tog han her examen artium og året efter den filosofiske examen. Rimeligvis efter familiens ønske studerede han nu i adskillige år teologi under professorerne N. E. Balle, Jansen og Claus Fries Hornemann. Den første af disse var troens forkæmper, den sidste fornuftens, og mulig har denne kamp mellem tro og viden gjort ham famlende og uklar. Uagtet han gjorde god fremgang og havde disse professorens fulde yndest, blev han ked af teologien, lagde bøgerne på hylden og gav sig nu til at studere levende sprog og musik. I 1783 modtog han en plads som informator hos amtmand Bülow i Skanderborg, hvis ældste søn han i 1787 dimiterede til Københavns Universitet.

Efter afskeden med det Bülowske hus gjaldt det om at finde et brødstudium, thi af lyst gjorde han det næppe. Han valgte teologiens modsatte Pol, de eksakte videnskaber, studerede fysik, optik, kemi, farmaci, og

besluttede sig endelig til at tage "examen medicum" for at blive praktiserende læge. I juni 1795 lå hans eget hjem i ruiner. Dette forhindrede ham dog ikke i, samme år, at tage den medicinske examen med bedste karakter. Han var en urolig, søgende ånd. Snart var det sprogene, der drog ham, så musikken. Snart var han teknolog og skrev store bøger til vejledning for håndværkere, snart drev han farmakologiske studier sammen med apotekerne Blau og Tychsen, hvis "Apotekerkunst" han udgav, snart studerede han mekanik og optik sammen med astronomen Thomas Bugge og hans søn Mathias, der fra år 1800 var bleven observator og første kalkulator ved Universitetets astronomiske observatorium på Rundetårn.

I forening med lægen, senere professor, Jeppe Smith gjorde han udkast til nye konstruktioner af kikkerter og instrumenter. Han var meget fingernem. Han sleb selv glassene til de store kikkerter, hjalp Bugge med opstillingen af de astronomiske instrumenter efter bombardementet 1807 og havde selv en betydelig samling af fysiske og optiske sager, som desværre gik tabt ved bombardementet. Denne katastrofe synes i det hele taget at have været vendepunktet i hans liv. Han måtte på ny tage fat på trællearbejde - på oversættelser og bearbejdelser, på bidrag til periodiske skrifter og deslige. Han skrev viser og var fortrolig ven med Rahbek. Det Reiersenske Rentefond ydede ham understøttelse til udgivelsen af "Udførlig Beskrivelse over Garverens og Tougerens Haandværk", og i 1812 udgav han "Hermbstädt's Grundrids af den experimentale Kamaralkemi". Efter dette år skrev han intet mere. Hans sind var blevet mørkt, hans helbred nedbrudt, og den 7. marts 1818 endte døden et liv, der nu var blevet ham en byrde.

Af hans bøger ser man bedst de interesser, der bevægede hans liv og gav det karakter. Han var en uegennyttig mand, der ikke skrev for penge; thi uagtet gudelige skrifter her i landet er søgte varer, og uagtet hans "Ledetraad i den christelige Religions Undervisning", oversat efter J. H. Campe, i kort tid oplevede 5 oplag, opgav han dog den teologiske litteratur for den naturvidenskabelige, der visselig gav ham såre ringe indtægter. Som læge har han kun leveret bidrag sammen med K. L. Rahbek og Rasmus Frankenau til en "Gynækologi", et vidtløftigt værk i tretten dele, hvori kvinden og hendes forhold til manden gøres til genstand snart for en æstetisk, snart en fysisk og snart en psykologisk undersøgelse. Dette værk er for så vidt interessant, som det viser fremstillingens store frihed i begyndelsen af det nittende århundrede. Han spillede smukt violin og var søgt af datidens klubber og selskabelige liv.

En af hans kolleger skrev i "Bibliotek for Læger" 1821: Få har skrevet det danske sprog med større rigtighed, Ingen med større omhyggelighed. Han døde den 7. marts 1818 af brystvattersot. Hans udgivne arbejder fin-

des anførte i "Nyerups dansk-norske Litteratur-Lexicon"s første Del, pag. 56.

Ellen Bergsøe skal have haft en usædvanlig smuk og vindende personlighed og været i besiddelse af et ikke ringe dramatisk talent. Begyndelsen af det nittende århundrede var diletanforestillingerernes periode, og i sange fra "Den dramatiske Forening" og "Borups Selskab" roses hendes skønhed og udmærkede spil.

Ovenstående omtale af Ellen og Johan Fr. Bergsøe er til dels et uddrag af Vilhelm Bergsøes "De forbistrede Drengene".

Udgivne skrifter - se: Erslevs Forfatter Leksikon 1. bind, side 114 og supplement 1 bind, s. 128. Se også Dansk Biografisk Leksikon, Patriariske Slægter, bind V.

Ifølge D. B. L. skal de have haft 4 børn, men det har ikke været muligt at finde mere end 3.

Børn: a - C.

- a. Louise B.
- B. Carl Vilhelm B.
- C. Adolph Frederik B. side 105.

EAfaa LOUISE BERGSØE, f. 28. 5. 1798 (97?), d. 23. 1. 1869. Huslærerinde bl. a. på svenske godser. Har efterladt sig en del digte og breve. Ugift.

EAfaB. Carl Vilhelm BERGSØE, f. 7. 6. 1800 i København, d. 23. 11. 1861. 1822 farmaceutisk prøve, 1823 cand. pharm., 1832 farvelaborant ved Den kgl. Porcellænsfabrik, 1833 administrator ved samme. Kammerråd. Privat docent i fysik og kemi. Studerede i Göttingen 1830. Han oplevede som barn englændernes bombardement af København i 1807. Familien boede da i St. Larsbjørnstræde. Bombardementet begyndte 2. september om aftenen. Dagen efter flyttede familien på Mathias Bugges opfordring hen i Rundetårn, hvor de tilbragte den følgende nat. Bombardementet varede til langt op ad næste dag. Da det sagtnede, var Bergsøe og Bugge enige om, at tårnet ikke var noget sikkert opholdssted. Da familien nåede tilbage til St. Larsbjørnstræde, viste det sig, at hjemmet lå i ruiner. Bergsøe havde mistet alt.

De så, hvorledes Frue kirke blev skudt i brand, medens briterne jublede. Faderen stod ligbleg og stirrede op mod den tomme plet. Så knugede han drengens hånd og sagde: "Glem ikke dette og giv aldrig en englænder din hånd!" Og det gjorde C. V. Bergsøe heller ikke.

Vilhelm Bergsøe siger om sin far, at "han var en ganske usædvanlig mild og human mand, hvem nød og armod gik dybt til hjertet. Kunne han ikke hjælpe med fabrikkens midler, hjalp han med sine egne, skønt de var både få og små. (Han fik 800 rdl. om året i løn, mens kollegiets "konsulent i administrationsfaget" havde 1000 rdl. (1846)). Men ved siden af at være mild mod sine arbejdere var han tillige en meget påpasselig mand, som ikke tålte den mindste uorden (Vilh. Bergsøe).

Ved hjælp af Zeise, Forchhammer og H. C. Ørsted fik han understøttelse til at studere kemi i Göttingen og senere i Paris. Da H. C. Ørsted i 1824 havde stiftet "Selskabet til Naturlærens Udbredelse" fik C. V. Bergsøe, der en tid havde været Ørsteds amanuensis, det hverv at holde kemiske og fysiske forelæsninger i Jylland.

G. 7. 1. 1834 med Louise SOPHIE BECH, f. 22. 1. 1810, d. 17. 10. 1845 (d. af grosserer, skibsreder Jørgen Peter Bech og h. Ellen SOPHIE Magdalene f. Meyer, hvis oldefar, generalløjtnant J. Wolfgang v. Haffner til Egholm (1770-1829) var bror til Adam W. v. Haffner (se side 292).

Børn: A - E.

- A. Jørgen Vilhelm B.
- b. Clara Henriette B. side 96.
- C. Sophus Andreas B. - 96.
- D. Johan Frederik B. - 104.
- E. August Villads B. - 104.

EafaBA. Jørgen VILHELM BERGSØE, f. 8. 2. 1835 i København, d. 26. 6. 1911 sst.

Forfatter og zoolog, professor, dr. phil. Stud. 1854 Borgerd.sk. Dr. phil. (sværdfiskens snyltedyr) 1864. Han ville først studere medicin, men valgte derefter zoologien, tog 1860 magistergraden med entomologi som hovedfag. Hans øjne var svage, og den stadige brug af mikroskop var skadelig for synet. Allerede i 1861 fik han en alvorlig øjenbetændelse og mistede synet på det ene øje, og i håb om helbredelse rejste han til Italien. Han vendte hjem over Paris i 1863, og 1864 tog han doktorgraden. Hans sygdom brød op igen, og han var en tid næsten blind. Først i 1875 fik han synet igen efter en operation. I den mellemliggende tid skabtes hans store romaner, nedskrevet efter hans diktat. I 1866 udkom således "Fra Piazza del Popolo", den dengang vist mest læste danske roman, oversat til svensk og tysk, og "I Ny og Næ" (digte), 1869 "Fra den gamle Fabrik" (barndomshjemmet, den kgl. porcelænsfabrik), 1871 "I Sabinerbjergene", 1872 "Bruden fra Rørvig", "Gjengangerfortællinger" og "Hjemve" (digte), 1873 "Blomstervignetter" (digte), 1874 "Italienske Noveller", 1892 "Oktobernatten", 1900 "Falskmøntneren" og 1911 "Nemesis".

Foruden disse har han udgivet en del mere oplysende værker, hvoriblandt 1877 "Rom under Pius den Niende", 1893 "Danske Medailler og Jetons fra 1789-1891" og især det store populær-naturvidenskabelige værk i 2 bind "Fra Mark og Skov" i 1881.

Allerede som 20-årig skrev han en afhandling om termitter, og i 1858 udgav han sit første videnskabelige arbejde "Om de i de danske Løv- og Nåleskove forekommende Arter af Tomiciner", 1862 "Oldenborrens Naturhistorie".

Endelig har han udgivet sine erindringer i en række bind: "De forbistrede Drengene" 1898, "Krigen og Koleraen" 1900, "Studieliv" 1903, "Under

Palmer og Pinier" 1905, "Eventyr i Udlandet" 1905, "Med Henrik Ibsen paa Ischia" 1907. Selv om det ganske vist siges (Paul V. Rubow), at Vilhelm Bergsøe lader sin fantasi spille for meget med i fortællingerne, og at han lider af hukommelsesforskydninger, er der dog her og under hans far og farfar gengivet nogle afsnit af "De forbistrede Drengene". Som dreng og ung mand opholdt han sig meget på Lolland. Søholt ved Maribo sø var forpagtet af onklen, Henrik Meincke. Ved Nakskov lå det gamle herresæde, Fredsholm, og tæt derved lå Vejlø. Alt dette ejedes af morbroderen, August V. Bech, gift med Margrethe Christine Rothe (d. af admiral Rothe), og hendes søster, Karen Rothe var gift med grev Knuth til Knuthenborg.

Vilhelm Bergsøe var i bestyrelsen for De Ancherske legater. Han fik selv i 1868 tildelt Det Ancherske legat. R. 1877. - Gr.Fr. - Tilladelse til at bære den græske Frelserorden.

G. 13. 2. 1872 i København (Johs. k.) m. MARGRETHE Kirstine SMIDTH, f. 9. 12. 1844 i Stubbekøbing, d. 28. 7. 1922 på Montebello ved Helsingør (d. af kammerherre, kommandør Peder Hersleb Classen Smidth og h. Nicoline f. Benzon). Se: D.B.L., BB. 1912, Ill. Tidende 1880, s. 1109 og 1113, div. leksika m. v.

Barn: A.

EafaBAA. PAUL Vilhelm Peter BERGSØE, f. 22. 12. 1872 i København, d. 22.

(29) 12. 1963. Civilingeniør, kemiker, metallurg, dr. techn. Polyteknisk adgangseksamen 1894, cand. polyt 1899 som fabriksingeniør. Han opfandt en metode til aftinning af blikaffald 1900. 1900-01 ansat ved A/S Internationalt Tændstikkompagni, 1902 ansat ved A/S Dansk elektrokemisk Fabrik, som arbejdede efter hans metoder og patenter. Han overtog 1906 virksomheden i sit eget navn. Han var den første, som indførte metalhyttedrift i Danmark, og fremstillede navnlig tin, bly, antimon og sølv samt hvidmetallegeringer til lejemetal og til maskinsats i sættemaskiner. Fra 1935 under navn: Paul Bergsøe & Søn. Han har udtaget en række patenter, bl. a. vedr. fremstilling af tændstikker, udvinding af tin af tin-



Vilhelm Bergsøe.

holdigt materiale, hovedløse tændstikker, fyldemasse til dissousgasbeholdere og udvinding af ædle metaller af fotografiske bade. Det var på hans foranledning, at 4 blok-frimærkerne blev fremstillet. 1917-26 medlem af Dansk Ingeniørforenings bestyrelse, næstformand de sidste 3 år, og for A/S Dansk Galoche- & Gummifabrik fra 1925 (næstformand fra 1931); medlem af Akademiet for de tekniske Videnskaber 1937 og af Akadimirådet 1940-42. Dr. techn. h.c. 1940. Han har udgivet 2 arbejder om de præ-columbianske indianeres fremstilling og bearbejdning



Paul Bergsøe.

af platin, guld og kobber. 1932 skrev han romanen "Stjernens Skygge", 1936 "Fra Amerika til Mølleåen", 1938 "Fra Himmelens Stjerner til - Menneskets Bomber" og fl. 1945 "Erindringer og Tidbilleder". R. 1924.

Se: Dansk Skønlitterært forfatterleksikon 1900-50 v/Sv. Dahl m. fl.

G. 1^o 29. 8. 1901 i Mariager m. MARGRETHE Agnes HANSEN, f. 24. 8. 1880 i Præstø, d. 1933 (d. af herredsfoged og borgmester i Mariager, senere herredsfoged i Kolding GUSTAV Theodor Hansen og h. AGNES Frederikke Christiane f. Mogensen).

G. 2^o 16. 11. 1941 m. operasangerinde LISE MEYER, f. 21. 1. 1896 i København, d. 7. 6. 1981 (d. af journalist, folketingsmand, forfatteren Adolf Frederik Charles Meyer og h. Dagmar f. Rantzau. Se Danmarkshist. B.B. Børn: A - B. af 1^o

EafabAAA. SVEND BERGSØE, f. 15. 9. 1902 på Frederiksberg, d. 20. 3. 1985. Fabrikant, ingeniør, godsejer.



Margrethe Bergsøe, f. Hansen.

Realeks. Ø. Borgerdydsk. Var i købmandslære i Præstø og var 1922 på købmandsskole, men dumpede ved eksamen p. gr. af dårlig karakter i engelsk. En af moderens veninder, der var gift i England, foreslog, at han kom derover. Efter et kort ophold her prokurist i firmaet Paul Bergsøe Metalværk 1922. Indehaver af firmaet Paul Bergsøe & Søn fra 1942, indtil dette i 1961 overdroges til det selvejende Svend Bergsøes Fond; dette fonds formand, adm. direktør for Paul Bergsøe & Søn A/S og Paul Bergsøe & Søn Investment A/S 1969-77. Han fik patent på den såkaldte "Fenico-Process" 1933 og har udarbejdet flere metallurgiske processer. Medlem af Dansk Ingeniørforening 1953. Grundlægger af Paul Bergsøe & Søn AB, Landskro-

na 1943, desuden af Paul Bergsøe & SØN A/S, Oslo 1948, Suomalainen OY Paul Bergsøe & Son A/B, Helsinki 1950, af indregistreret Paul Bergsøe & SON (Scandinavien Metal Corporation Ltd.), London 1953, Fundicao de Metals Bera Lyda., Sao Paulo 1962, Associated Battery and Metal Industries, (Trinidad) Ltd., Port of Spain 1963, Bera de Colombia SA Ca-

li og Fund. de Metales, Bera de Peru SA, Lima 1964. Medlem af bestyrelsen og direktør for disse virksomheder.

Har sammen med ØK købt Wilson og Jubb. Ltd., Leeds, England i 1978. Ejer af godserne Astrup og Regstruplund ved Jyderup fra hhv. 1952 og



Svend Bergsøe.

1963. Stifter af og formand for bestyrelsen for Svend Bergsøes Fond. Medlem af justitsministeriets udvalg for større færdselssikkerhed 1937-48, form. 1944-48, og af justitsministeriets propogandaudvalg fra 1940 til dets ophævelse i 1945; formand for Rådet for større Færdselssikkerhed 1953-69, medlem af den nordiske trafikikkerhedskomité; medl. af bestyrelsen og i forretningsudvalget for foreningen "Pas på" (arbejderbeskyttelse) fra 1940 til dens ophævelse 1946; medlem af DanskArbejdes repræsentantskab og i hovedbestyrelsen 1941-53; medl. af Industrirådets metaludvalg fra 1940, af metaludvalget u. Fælleskontoret for Jern og Metal 1940-45, af det af handelsministeriet og direktoratet for vareforsyning

nedsatte rådgivende metaludvalg 1951-53, af det af Akademiet for de tekniske Videnskaber nedsatte metaludvalg for "Ikke-jernmetaller" fra 1955, af Industrirådets eksportudvalg 1960-61; præsident for European Tin & Lead Smelters Club fra 1962; medlem af Akademiet for de tekniske Videnskaber fra 1962, af bestyrelsen for Centralforeningen af Tolvmandsforeninger og større Landbrugere i Danmark 1963-74; af Rådet for teknisk samarbejde med udviklingslandene fra 1966; stifter og bestyrelsesformand i Astrup Legatet af 1966 til fremme og forskning inden for landbrug og trafik; medl. af bestyrelsen for Fugleværnsfonden, fonden til værn af danske fuglelokaliteter u. Dansk Ornithologisk Forening fra 1967; medl. af bestyrelsen for Forsikrings-Akts. Absalon fra 1964 og Forsikrings-Akts. Baltica-Skandinavien 1971-77; medstifter af landsforeningen Tryk Trafik 1971, form. for komitéen; form. for det tværfaglige idéudvalg u. Landboorganisationernes faglige sekretariat i Aarhus til 1974. Var sekretær i græsk skibsrederi i Paris. Institut d'Etudes Politiques i Paris og var studiekammerat med den senere præsident Giscard d'Estang.

Har skrevet: Fra Den Gamle Fabrik Til Glostrup, 1952; "Grise på en anden måde", 1957; "Rationelt Sohold", 1962; "Bilen og Mennesket", 1967; "Den gode So", 1968; "Hastigheden, der dræber", 1969; "& Søn", 1980; samt bøger om Mexico og Paris samt en række artikler om landbrug og

trafik. Tildelt landsforeningen Dansk Arbejdes initiativdiplom 1976 som anerkendelse for et nyt system til raffinering af affaldsbly, og samme år modtog han Julius Thomsens guldmedalje for virksomhedens indsats inden for teknisk kemi.

K. - F.E.L.S. - P.F.O.3¹ - Den svenske Nationalforening til Fremme af Trafiksikkerhed's fortjenstmedalje i guld.

G. 1^o m. Anine (NINA) TOLDERLUND, f. 1909 (d. af Camillo Tolderlund). Ægteskabet opløst 1933.

G. 2^o m. Olga (OLGITTA) Margaret HOLST, f. i Guayquil, Ecuador, 2. 11. 1914 (d. af apoteker, konsul, dr. pharm. Peter Thue Holst og h. Bella f. Dum, Ecuador). Ægteskabet opløst.

En del år efter krigen boede han sammen med skuespilleren Bodil Kjer, f. 2. 9. 1917 i Odense.

G. 3^o m. Diana (PUSTI) VINDING, f. i Paris (d. af forfatteren, journalist Andreas Vinding og h. Kirsten f. Møhl). Hun g. 1^o m. skuespilleren Olaf Nordgreen.

Adoptivbørn sammen med Diana Vinding:

Sarah og Sophie.

EafaBAAB. FLEMMING Vilhelm BERGSØE, f. 12. 1. 1905 på Frederiksberg, d. 28. 11. 1968. Maler, tegner og forfatter. Realeks. 1922. Elev hos Bizzie Høyer 1923, uddannet på Kunstakademiet 1925-31 under Utzon-Frank. Udstillinger: Kunsternes Eft. 1926, Charlottenborg 1927-32. Den nye Udstilling (som han var medstifter af) 1932-33, Corner 1933, Høststudst. (medstifter) 1934-35 og 1943-44, Corner og Høst 1936-38 og 1940-42, Oslo 1935, Fyns Forum 1940, Vild Hvedes Udst. 1941, Göteborg 1941, Aarhus 1941, Kunstmuseet 1941, Utzon-Frank og hans elever 1943, Sept. udst. 1931, 34 og 39. Separat-udstilling i Kunstforeningen 1965. Medstifter og medlem af Corner- og Høststudstillingen 1936-46, medlem af Den polykrome 1949-56 og af Corner fra 1957. Arbejder findes på Statens Museum for Kunst og flere provinsmuseer. Medlem af uddelingskomitéen for Det Oluf Hartmannske Mindelegat 1939-51, af bestyrelsen for Kunst for Varer og Foreningen til Hovedstadens Forskønnelse 1942-43, af Akademirådet fra 1962, af Biennale-Komitéen fra 1964, af radioens programudvalg fra 1964 og af repræsentantskabet for statens kunsthåndværk, medlem af bestyrelsen for Foreningen for ung dansk Kunst.

Har hovedsagelig malet danske landskaber og portrætter, men har også arbejdet i Frankrig, Italien og England. Har illustreret enkelte bøger og har bl. a. skrevet "Sytten uden Ramme" 1939, "Fra Gader og Stræder" 1940, "Det underlige år" 1945, "Mellem halvbrødre" 1948 og har oversat Geoffrey Chaucher: "Konen fra Bath" 1943. Medstifter og redaktør af kunsttidsskriftet "Årstiderne" 1941.

Tildelt Raben-Levetzaus stipendium 1930 og Eckersberg-medaljen 1961.

G. 1^o 21. 3. 1930 i København m. GRETE UTZON-FRANK, f. 8. 2. 1909 i København (d. af billedhuggeren, professor v. Kunstakademiet Einar Utzon-Frank og h. Gerda Harriet Margrethe f. Christensen (se BB)). Ægteskabet opløst.

G. 2^o 8. 4. 1938 i København m. BIRTE SVARRE, f. 31. 12. 1918 i Skodsborg, (d. af restauratør Aage Thorvald Svarre og h. Karen Alice f. Jensen). Ægteskabet opløst. (Hun gift 2^o 1943 m. arkitekt Palle Suenson og 3^o m. Chr. Carl greve Ahlefeldt-Laurvig til Hjortholm og Løvenborg).

G. 3^o 20. 3. 1943 på Frederiksberg m. ELISABETH RØRDAM, f. 15. 6. 1921 på Frederiksberg (d. af forfatteren, journalist Holger Rørdam og h. Ella f. Olsen - se slægtshåndbogen). Ægteskabet opløst.

G. 4^o m. MARIA NØRREGAARD (d. af maleren Mogens Kai Nørregaard) BB. Se endvidere Weilbach og Dansk skønlitt. forfatterleksikon.

Børn: A - d.

A. Thomas B.	1 ^o
b. Charlotte B.	2 ^o
C. Martin B.	4 ^o
d. Elisabeth B.	4 ^o

EafaBAABA. Thomas (TOM) BERGSØE, f. 25. 6. 1932 i Frederiksberg. Er uddannet grafiker og bladtegner. Oprettede i 1956 eget reklamebureau og omdannede i 1973 virksomheden til A/S. Fra samme år administrerende direktør og formand for bestyrelsen for Thomas Bergsøe A/S. Fra 1981 arbejdende bestyrelsesformand for samme samt for de fire delejede interessentselskaber Bergsøe 1, 2, 3 og 4 samt promotionsbureauet Action. Medlem af bestyrelsen for A/S Dafoto, Svend Bergsøes Fond og Bergsøe Fonden, næstformand i bestyrelsen for Rutinecentralen A.m.b.A. Medlem af interimbestyrelsen for Akademiet for anvendt Filosofi, medejer og formand for bestyrelsen for Erhvervsdialoggruppen Aps.

G. Ægteskabet opløst.

Bor sammen med ANNE METTE ANDERSEN.

Adr.: Emiliekildevej 17, 2930 Klampenborg.

Børn: A - C.

A. ANDERS BERGSØE,	1 ^o ; Åbenrå 29, 1124 København K.
b. MARIA BERGSØE,	1 ^o
C. KRESTEN Andersen BERGSØE,	2 ^o

EafaBAABb. CHARLOTTE BERGSØE, f. 19. 11. 1939 i København.

G. 1^o m. ALISTAIR FORBES, f. 1918.

G. 2^o m. BENT SIMONSEN, f. 9. 5. 1932.

Adr.: 64, Pallache Garden Terrasse, Londen W 8.

Børn: A - c.

A. Peter Christoffer Bergsøe FORBES, f. 16. 6. 1958.

b. CAMILLA Birte Bergsøe SIMONSEN, f. 22. 4. 1964.

c. JULIE Bergsøe SIMONSEN, f. 8. 1. 1967.

EafaBAABC. MARTIN BERGSØE, f. 15. 12. 1947 i København. Læser til katolsk præst.

Adr.: Allan Hall, 28 Beaufort Street, London SW 3, 5 AA.

EafaBAABd. ELISABETH BERGSØE, f. 17. 6. 1952 i København. Kunstmaler.

EafaBb. CLARA Mathilde Henriette BERGSØE, f. 8. 10. 1837, d. 11. 8. 1905.

Forfatterinde. Har bl. a. skrevet: Johanne Louise Heiberg, 1896; Camilla Collett, 1902; Magdalene Thoresen, 1904.

EafaBC. Sophus Andreas BERGSØE, f. 26. 9. 1838 i København, d. 7. 9. 1896 på prof. Rovsings klinik efter en nyreoperation. Sognepræst. Numismatiker. Stud. 1857. Var ved landbruget, bl. a. $\frac{1}{2}$ år i Skotland. 1862 landbrugskandidat. 1865-77 ejer af Andigård v. Skørring, Randers. Foretog samtidig numismatiske studier. 1878-85 assistent i finansministeriets kontor for udenlandske betalinger. Studerede samtidig, først jura, senere teologi. 1887 cand. teol. 1888 resid. kapellan ved vor Frue kirke i Aalborg og sognepræst til Sdr. Tranders. 1896 sognepræst til Munkebjergby og Bromme.

G. 19. 8. 1865 i København m. MARGRETHE KREBS, f. 31. 5. 1846 i København, d. 5. 8. 1914 i Aarhus, (d. af overlærer Konrad P. J. Krebs og 2. h. Helene Aug. Elisabeth Castberg. Konrad Krebs var først ansat ved Metropolitanskolen, men oprettede 1872 Krebs's forberedelsesskole. 1877 udnævnt til professor. Var medudgiver af Borgervennen, direktør i de Massmannske Søndagsskoler og medlem af bestyrelsen for Pædagogisk Selskab m. fl. Han har bl. a. udgivet: De ni første kapitler af Salomons Ordsprog og sammen med C. Kerrn: Cornelius Nepos. Se endvidere: H. J. Krebs: Slægter af navnet Krebs, Kbh. 1935. Slægten Krebs kan føres tilbage til Peter Krebs (ca. 1600-60), der var friskrædder i Flensborg. Konrad Krebs' mor var datterdatter af kgl. livlæge J. G. Putscher. Se også A. St. Castberg: Slekten Castberg gennem 300 år, 1938, samt Dalberg og Plum: Metropolitanskolen gennem 700 år, s. 136-139, 1916.)

Børn: A - H.

- A. Jørgen B.
- B. Konrad Vilhelm B.
- c. Ellen B.
- D. Sofus B.
- E. Johan Frederik B.
- f. Margrethe B.
- G. Kay B.
- H. Bent B.

EafaBCA. JØRGEN BERGSØE, f. 27. 6. 1866 på Andigård, d. 22. 6. 1928 i København. Overpostinspektør.

Postelev 1882, postekspedient 1892, postekspeditør Vedbæk 1898, assistent i generalpostdirektoratet 1900, fuldm. hos postinspektøren for

Nørrejylland 1906, postinspektør i overpostinspektoratet for Nørrejylland 1910, postinspektør og chef for 1. distrikt 1916, overpostinspektør 1919-26. Eksaminator ved postfagprøvens 2. del (embedsklassen) indtil oktober 1926.

Medstifter af post- og telegrafvæsenets brandforsikringsforening af 1899 og af julemærkeinstitutionen. Intendant for landsudstillingen i Aarhus 1909 og forfatter af dens beretning. Formand for Civiletaternes Forening i Aarhus 1910-16. Medlem af bestyrelsen for Postmuseet og indtil 1917 for Aarhus Museums historiske afdeling. Medlem af kommissionen til omordning af poststyrelsen m. m. af 1916. Kommitteret i Nye Danske Brandforsikrings Selskab af 1866. Medlem af bestyrelsen for forsikrings-selsk. Baltisk Lloyd 1924. Forretningsfører for Låne- og Sparekassen for embeds- og bestillingsmænd 1926. Har skrevet postvæsenets historie og La Poste danoise (i anledning af det danske postvæsenets 300 års jubilæum samt ved verdenspostkongres i Stockholm). Redaktør af det danske postvæsenets festskrift i anl. af dettes 300 års jubilæum. R. DM. . BB. G. 19. 8. 1894 m. LOUISE Alvilde BRUMMÉ, f. 20. 11. 1871 i Aalborg, d. 22. 6. 1941 (d. af hotelejer Hermann Brummé og h. Julie f. Andersen, Aalborg).

Børn: a - b.

- a. Ulla B.
- b. Kirsten B.

EafaBCAa. ULLA BERGSØE, f. 5. 1. 1896 på Frederiksberg, d. 26. 12. 1969 i Lyngby.

G. 24. 2. 1921 i København m. arkitekt Hans Jørgen KAMPMANN, f. 11. 8. 1889 i København, d. 8. 2. 1966 i Lyngby (s. af arkitekt, prof. Hack Kampmann og h. Johanne Holm. Om Hack Kampmann se D. B. L., Weilbach, Slægtshåndbogen samt BB 1920. Han har bygget Marselisborg Slot, Rye Nørskov herregård, en række toldkammerbygninger (Skagen, Horsens, Frederikshavn, Hjørring og Viborg), amtmandsboligen i Hjørring, Frederiksberg politigård m.m. Johanne Holm var datter af arkitekt, prof. H. J. Holm. Slægten Kampmann begynder med rådmænd i Aalborg, Henrik Kampmann, der nævnes 1584. Hans datterdatter beholdt navnet og lod det gå videre til sin søn, Henrik Pedersen Kampmann (1630-78), der var præst i Aggersborg. Hans søn, Hack Henriksen Kampmann giftede sig til hovedgården Ørndrup v. Løgstør, som han ejede til sin død 1743, og hans sønnesøn blev ejer af Sneumgård).

Stud. 1908 Marselisborg, filosofikum 1909, afgang fra Kunstakademiet 1919, vandt den lille guldmedalje 1925. Arbejdede sammen med faderen, Hack Kampmann 1919-20. Assistent på Kunstakademiet 1920-22. Har bl. a. opført Hadsten kirke og Randers post- og telegrafbygning. Var i Iran under opførelsen af hovedbanegården i Teheran 1937-38 under ingeniørfirmaet Kampsax. Udstilling på Kunsternes Eft. 1918, Charlottenborg

1921, 25, 27, 32 og 1943. Har undervist som assistent på akademiet 1920-27 og 1948-66 samt på Polyteknisk Lærestanstalt. (Se: BB 1962, Weilbach og C. Klitgaard: Vendsysselske Præstefamilier før år 1700, s. 27 ff og Slægten Kampmanns Stamtavle).

Børn: A - b.

A. Hack K.
b. Sonja K.

EAfaBCAaa. HACK KAMPMANN, f. 5. 4. 1922 i København. Elektro-civilingeniør 1949, s. år ingeniør ved Nordsjællands Elektricitets- og Sporvejs A/S. 1950 ved Spangenberg & Madsen. 1960 ved A/S Dansk Svovlsyre- og Superphosfatfabrik.

G. 2. 6. 1951 i Lyngby m. ANNA-MAY DYVA, f. 1. 5. 1921 i Detroit, U.S. A. (d. af konstruktør Svend Dyva og h. Karen f. Johansen).

Adr.: Dannebrogsgade Allé 11, 2800 Lyngby.

Børn: A - b.

A. THOMAS Hacksen KAMPMANN, f. 30. 5. 1954 i København. Stud. 1973 Ordrup. Cand. polyt. 1979. Arkitekt MAA 1990. Brohusgade 8 A, 2200 Kbh.N.

b. Nina Henriette KAMPMANN, f. 12. 12. 1956 i København. Stud. 1975 Zahle. Afg. Skolen for Brugskunst 1981. Grafisk Designer hos DESIGNLAB. G. 26.5.1990 m. ark. Niels Henrik KIRKEGAARD. Et barn, f. 2.8.1990. Adr.: Admiralgade 22, 1066 Kbh.K.

EAfaBCAab. SONJA KAMPMANN, f. 23. 3. 1926 i København. Kunsthåndværker. Har overtaget sin moster, fru Kirsten Kampmanns lampeskærmsfabrikation under firmanavn: Kampmann & Kampmann, Admiralgade 22, 1066 København K. Ugift.

EAfaBCAb. KIRSTEN BERGSØE, f. 9. 8. 1897 på Frederiksberg, d. 12. 11. 1988. G. 2. 3. 1922 i København m. arkitekt CHRISTIAN Peter Georg KAMPMANN, f. 31. 8. 1890 i København, d. 30. 4. 1955 sst. (s. af arkitekt, prof. Hack Kampmann og h. Johanne f. Holm og altså broder til Ulla Bergsøes mand - se EAfaBCAa).

Stud. 1908 Marselisborg, filosofikum 1909, arkitekturskolen 1909-18, afgang fra Kunstakademiet 1918. Arbejdede først sammen med faderen og broderen, senere sammen med J. Frederiksen, med hvem han byggede statskolerne i Viborg og Randers. Sammen med faderen byggede han toldkammerbygningerne i Silkeborg og Ebeltoft. Har projekteret banegården i Teheran for firmaet Kampsax samt Dagmarhus (1939).

Rejser: Italien og Grækenland 1927.

Udstillinger: Kunsten. Eft. 1918, Charlottenborg 1918, 21, 24, 26, 32 og 1943, Brooklyn 1927, Bygge- og Boligudstil. Forum 1929. Tildelt C. F. Hansens Pris 1918, Frederiksberg Komm. præmie for gode nybygninger. (Se: D. B. L., Slægtstavlesamlingen 1931, Weilbach, BB og Slægten Kampmanns Stamtavle). Medlem af bestyrelsen for Tuborgfondet og for De forenede Bryggerier samt for A/S B og W. R. - SN³ -SV 3.

Børn: a - c.

a. Hanne K.
b. Lisette K.
c. Ursula K.

EAfaBCAba. HANNE KAMPMANN, f. 25. 2. 1923 i København. G. 9. 12. 1945 m. advokat KNUD LARSEN, f. 6. 7. 1922, d. 30. 9. 1971, (s. af handelsgartner Aage Larsen og h. Ester Margrethe Kirstine f. Jensen, Middelfart). Landsretssagfører i Aarhus.

Adr.: Provstigade 6, 5610 Assens.

Børn: A - i.

A. Mads L.
b. Janne L.
c. Jesper L.
d. Anne Marie L.
e. Christian L.
f. Kirsten L.
g. Aage L.
h. Hans Jørgen L.
i. Trine L.

EAfaBCAbaA. MADS LARSEN, f. 28. 7. 1946.

EAfaBCAbab. JANNE LARSEN, f. 22. 7. 1948. Sygeplejerske.

G. 10. 1. 1970 m. sygeplejerske PETER DRUMM, f. 12. 12. 1946 (s. af fabrikant Holger Drumm og h. Elise Johanne Holm, f. Kampmann, hvis far Tage Hacksen Kampmann var en broder til Christian Kampmann).

Børn: a - B.

a. KATRINE DRUMM, f. 4. 6. 1970.
B. NIKOLAJ DRUMM, f. 9. 12. 1971.

EAfaBCAbaC. JESPER LARSEN, f. 7. 4. 1950. Civilingeniør, licentiat.

G. 21. 10. 1971 m. JULIA SZABAD, f. 9. 6. 1947.

EAfaBCAbaD. ANNE MARIE LARSEN, f. 3. 10. 1952. Lærer.

G. 7. 12. 1973 m. PETER ERSBØLL, f. 1. 5. 1948. Akademiingeniør.

EAfaBCAbaE. CHRISTIAN LARSEN, f. 20. 1. 1958. Musikstuderende.

EAfaBCAbaf. KIRSTEN LARSEN, f. 10. 12. 1959.

EAfaBCAbaG. AAGE LARSEN, f. 29. 7. 1961.

EAfaBCAbaH. HANS JØRGEN LARSEN, f. 30. 3. 1963.

EAfaBCAbaI. TRINE LARSEN, f. 18. 11. 1966.

EAfaBCAbaJ. LISETTE KAMPMANN, f. 6. 8. 1924 i København. Kunsthåndværker.

G. 1^o 17. 4. 1948 m. sølvsmed CARL Rønnenkamp BRONNÉ, (s. af sølvsmed Bronné, Svendborg og h. f. Rønnenkamp). Ægteskabet opløst.

G. 2^o 27. 4. 1954 m. civilingeniør IB MIKKELSEN, f. 11. 11. 1924 i København (s. af bankfuldmægtig Mikkel Mikkelsen og h. Marga). Stud. 1943, adgangseks. 1944, kand. 1949, lektor v. D.I.A-B, fagleder i tekn. hygiejne, 1959 tillige egen rådg. ingeniørvirksomhed. F.R.I. Har skrevet lærebøger til brug v. D.I.A-B i tekn. hygiejne, spildevandsrensning, afløbsteknik og vandforsyningsteknik, samt for Dansk VVS teknisk forening: Varmtvandsforsyningsanlæg. Har været 1½ år i Lahore, Pakistan.

Adr.: Bregnerødvej 42, 3460 Birkerød.

Børn: a - c.

- a. Manon Kampmann B. 1^o
 B. Mikkel Kampmann M. 2^o
 c. Noëlle Kampmann M. 2

EAfaBCAbba. MANON Kampmann Bronné adopteret MIKKELSEN, f. 16. 11. 1948 i København. Ergoterapeut.

G. 8. 9. 1970 i Amsterdam m. styrmand JØRGEN HOPPE, f. 18. 8. 1941 i Østerild (s. af læge Jens Daniel Hoppe og h. Ruth f. Kampmann, hvis far var broder til Christian Kampmann. Stamfaderen Hans Hoppe indvandrede ca. 1630. Han havde 2 sønner: Ivar og Knud. Ivar Hoppe var viceadmiral og blev ophøjet i adelstanden, se side . Knud Hoppe blev stamfar til den borgerlige linie. Se: Familien Hoppes slægtsbog v. førstelærer A. C. Hoppe, Barslev, der var far til ovennævnte Jens Daniel Hoppe).
 Adr.: Kuala Lumpur, Malaysia.

Børn: A - B.

- A. KASPER Kampmann HOPPE; f. 12. 2. 1973.
 B. RASMUS Kampmann HOPPE, f. 25. 2. 1976.

EAfaBCAbbb. MIKKEL Kampmann MIKKELSEN, f. 29. 9. 1955 i København. Plejer.

EAfaBCAbbc. NOELLE Kampmann MIKKELSEN, f. 17. 12. 1958 i København. Typograf.

EAfaBCAbc. URSULA KAMPMANN, f. 5. 6. 1926, d. 4. 4. 1929.

EAfaBCB. KONRAD Vilhelm BERGSØE, f. 8. 9. 1868 på Andigård ved Skørting, d. 10. 2. 1878 i København.

EAfaBcc. ELLEN BERGSØE, f. 21. 8. 1870 på Andigård, d. 25. 4. 1876 sst.

EAfaBCD. SOFUS BERGSØE, f. 12. 4. 1874 på Andigård, d. i august 1899 i Norge. Stud. Aalborg 1892, cand. jur. 1899. Advokatfuldmægtig. Ugift.

EAfaBCE. JOHAN Frederik BERGSØE; f. 16. 11. 1875 på Andigård, d. 27. 12. 1931. Kaptajn i flåden. Frihavnsdirektør.

1893 kadet, 1897 sekondløjtnant i søetaten med Gerners medalje og kongens æressabel, 1902 premierløjtnant, 1912-13 lærer i søkrigskunst ved søværnets officersskole. 1910 og 1911 esk.-adjutant, 1911 chef for undervandsbåden Dykkeren, gennemgik 1911-12 Sjøkrigshøgskolan i Stockholm, 1912 næstkommanderende i kongeskibet Dannebrog, 1913 kaptajn. Samme år uden for nr. og ansat som administrerende direktør for Københavns frihavn. 1918 afsked fra søværnet. 1914 til midlertidig tjeneste under sikringsstyrelsen.

Medlem af Arbejdsgiverforeningens hovedbestyrelse samt af bestyrelsen for Havne- og Købmandsorganisationernes Sammenslutning og for Turistforeningen. Medlem af den faste voldgiftsret for arbejdsstridigheder. Næstformand i Lystfiskerforeningen.

R. - Fr. VIII MM. - I.J. sk.M. - I.Kr.4. - N.Kr.M. - N.St.O.3¹. - S.Sv.3¹

- Stb.B.E.4. - T.O.4.

G. 3. 10. 1904 i København m. ELLEN ROTHE, f. 12. 12. 1875 i Malmø, d. 7. 2. 1934 (d. af Christian Ewald Rothe og h. Anna Elisabeth JUTTA f. Skram, Snekkersten. Han var sønnesøn af Chr. Rothe til Lerchenfeldt og Buderupholm). T.Ch.3. Ægteskabet opløst 1925.

(Se: BB og Tops. Jensen & E. M.: Offic. i den d-n. søetat.)

Børn: A - b.

- A. Christian Andreas B.
 b. Mette B.

EAfaBCEA. CHRISTIAN Andreas BERGSØE, f. 15. 7. 1905 i København, d. 1972.

Direktør. Stud. 1923 Lyngby, cand. polyt. 1931, ved Dansk Gærings Industri 1931-35, teknisk kommitteret i A/S Asiatic Yeast Works, Shanghai 1936-38, igen i A/S Dansk Gærings Industri 1938-41. Ved A/S De Danske Spritfabrikker 1942-47, ved A/S Niro Atomizer 1947, teknisk direktør v. A/S Niro Atomizer 1948-57, herefter indehaver af Accurate Products Co.

G. 1^o m. Karen Margrethe JACOBSEN.

G. 2^o 3. 12. 1935 m. INGER SEDUM LARSEN, d. 1968.

G. 3^o 4. 7. 1953 m. BIRTE Ida Clara HENNINGSEN, f. 9. 10. 1928, (d. af VIGGO Vilhelm Henningsen og h. Ingrid f. Rosenberg).
 Adr.: Holmeparken 48, 2830 Virum.

Børn: B - C.

B. NIELS Christian BERGSØE, f. 4. 1. 1955 på Frederiksberg. Stud. 1973 Virum. Bygningsingeniør fra DIA. Ansat ved Statens Byggeforsknings Institut.

Adr.: Bøgevang 4, 2830 Virum.

B. JENS Viggo BERGSØE, f. 31. 7. 1961 på Frederiksberg. Stud. 1979 Virum. 1985 HD i afsætning. Ansat hos Mark Deutschland.

Adr.: Hamborg.

EAfaBCEb. METTE BERGSØE, f. 28. 9. 1908.

G. m. ingeniør MOGENS MOGENSEN.

Adr.: Skovalléen 8, 2880 Bagsværd.

EAfaBCf. MARGRETHE BERGSØE, f. 23. 11. 1877 i København, d. 15. 1. 1892 i Aalborg.

EAfaBCG. KAY BERGSØE, f. 10. 11. 1880 i København, d. 26. 10. 1919 på Frederiksberg. Kontorchef.

1899 stud. Sorø. 1905 cand. jur., okt. 1905 by- og herredsfuldmægtig i Svaneke, okt. 1906 ass. i København magistrats 3. afd., okt. 1907 v. Frederiksberg kommunalforvaltning, dec. 1908 fuldmægtig, okt. 1918 kontorchef.

G. 15. 4. 1908 på Frederiksberg m. koncertsangerinde MARTHA Oline PETERSEN, f. 18. 10. 1886 i Svaneke, d. 1958 (d. af købmand Edvard Nikolaj Petersen og h. Margrethe Mathea Albine f. Jørgensen).

Børn: A - C.

- A. Bent Edvard B.
- b. Grethe B.
- C. Olaf B.

EafaBCGA. BENT EDVARD BERGSØE, f. 11. . 1909 på Frederiksberg. Vice-kontorchef.

Stud. 1928 Frederiksberg, cand. jur. 1934, maj 1935 sekretær ved Københavns havnevæsen, okt. 1941 fuldmægtig, nov. 1946 ekspeditionssekretær. Vice-kontorchef. sst.

Har bl. a. i Historiske Meddelelser Om København (Årbog 1977) skrevet om kgl flådemaler Andreas Nielsen Bergsøe, afsnittet om Københavns Havn i "København Før og Nu", mange artikler i "Københavns Havneblad" samt i Bornholmske Samlinger og Historiske Efterretninger om København. G. 10. 5. 1935 i København m. INGER Margrethe WAHLSTRØM, f. 19. 9. 1908 i København, d. 14. 1. 1990, (d. af grosserer Oluf Wahlstrøm og h. Hulda Karen Kristine f. Scheelke). Stud. 1928 Ingrid Jespersens Skole. Adr.: Tværmarksvej 33, 2860 Søborg.

Børn: a - d.

- a. Lene B.
- B. Claus B.
- C. Karsten B.
- d. Lise B.

EafaBCGaa. LENE BERGSØE, f. 15. 4. 1937 i København (Garnisons s.). Stud. 1956 Lyngby, 1962 socialrådgiver (Danmarks sociale højskole). Har arbejdet som socialrådgiver ved revalidering, Statens åndsvageforsorg, socialpædagogisk center (forsøgsinstitution på Vesterbro i København) og ved børnepsykiatrisk afdeling ved Københavns amts sygehus, Gentofte. Medforfatter af bøgerne: "Spørg Klienterne" 1971 og "Familiearbejde - hvordan" 1972 (udg. på Mentalhygiejnisk forlag). G. 12. 7. 1963 i København m. CARLO Andersen ULDAL, f. 23. 9. 1937 i Toftlund (s. af rutebilchauffør Jes Peter Uldal og h. Helga f. Andersen, Gram). Uddannet typograf 1958. Stud. 1964 Københavns studenterkursus. Læreruddannet v. Vordingborg seminarium 1968. Ansat ved Møn kommune, Helsingørskommune, EFG, grafiske fag, Karlebo kommune og Arbejds miljøfondet. Ægteskabet opløst.

Børn: a - B.

- a. METTE ULDAL, f. 9. 11. 1966 i Fakse.
- B. JES ULDAL, f. 29. 6. 1968 i Stege.

EafaBCGAB. CLAUS BERGSØE, f. 30. 5. 1939 i Gentofte. Stud. 1958 Gentofte. 1965 cand. jur. 1969 advokat i København. Litt. arbejder: Medforfatter af bogen "Hvor meget er Fælles" 1968 (Koko's forlag).

G. 12. 2. 1963 m. BERITH FROM, f. 28. 5. 1940 i Lyngby (d. af herrefri-sør Peter From og h. Karla f. Mortensen). Udd. på Kunsthåndværkerskolen i København 1962. Lærer i vævning og stoftryk for bl.a. FOF. Adr.: Landmålervej 10, 2800 Lyngby.

Børn: a - d.

- a. JOSEPHINE BERGSØE, f. 18. 10. 1965 i Virum.
Adr.: Classensgade 55, 2100 København Ø.
- b. CAMILLA BERGSØE, f. 20. 6. 1967 i Virum.
- C. JONAS BERGSØE, f. 16. 5. 1970 i Virum.
- d. LAURA BERGSØE, f. 23. 7. 1972 i Gentofte.

EafaBCGAC. KARSTEN BERGSØE, f. 7. 4. 1943 i Gladsaxe. Stud. 1964 Gladsaxe. Har i en årrække studeret sociologi v. Københavns universitet. Leder soc. kurser i Aarhus for forskellige institutioner og oplysningsorganisationer. Adr.: Hortensiavej 16², 1857 Frederiksberg C.

EafaBCGAd. LISE BERGSØE, f. 28. 9. 1945 i København. Stud. 1964 Bagsværd kostsk. Har i en periode studeret sociologi v. Københavns universitet. Fra 1980 sekretær. Flyttede 8. 6. 1968 sammen med Niels Peder Vilhelm Olsen, f. 27. 10. 1942 i Hillerød (s. af gdj. Jens Kristian Olsen og h. Martha Birgitte f. Christoffersen). Stud. 1962 Hillerød. Har i en periode studeret sociologi v. Københavns universitet. 1976 eksamen fra Niels Brochs handelsskole, er nu regnskabsassistent. Medforfatter af bogen "Arbejde, Pædagogik, Daginstitutioner" 1974 (forlaget Børn og Unge). Samlivet ophørt oktober 1982. Adr.: Brumleby 25, 2100 København Ø.

Børn: A - b.

- A. ANDERS Lau OLSEN, f. 27. 7. 1976 i København.
- b. Hedvig Anette OLSEN, f. 25. 7. 1978 i København.

EafaBCGg. GRETHE BERGSØE, f. 12. 6. 1914 på Frederiksberg. Pianistinde. G. 14. 6. 1939 på Frederiksberg m. læge LEO HERMANN, f. 21. 10. 1913 i København (s. af afdelingschef Andreas Hermann og h. Oline Marie f. Olesen. Af Hermann-slægter findes i Danmark 4, hvoraf de 3 er indvandrede fra Frankrig, medens den 4. stammer fra Tyskland. Den tyske slægtsstamfar var Philip Hermann, der fra Pfalz nåede til Vejle i 1760. Han drog straks videre til kolonien Frederikshåb på Randbøl hede, hvor han boede til slutningen af 1765. Hans ældste søn, Johan Jacob Hermann boede i 1776 i Sønder Frederikshøj (det nuværende Firehuse) i Frederiks sogn på Alheden, hvor også dennes søn, Andreas Hermann var landmand. Hans søn, Jacob Hermann var murer og landmand på Viborg Vestermark, medens en af dennes sønner var ovennævnte afdelingschef Andreas Hermann.

Se: Andreas Hermann: Stamtavle for Efterkommere efter Philip Hermann). Stud. 1932 Schneekloth, cand. S. 1940, prakt. Munke-Bjergby 1942, København 1948.

Adr.: Ebbas Allé 8, Nødebo, 3480 Fredensborg.

EAFaBCGC. OLAF BERGSØE, f. 24. 12. 1916, d. 9. 2. 1923.

EAFaBCH. BENT BERGSØE, f. 10. 7. 1885 i København, d. 25. 4. 1888 sst.

EAFaBD. Johan Friderich (Frederik) BERGSØE, f. 27. 10. 1841 i København, d. 22. 12. 1897 sst. Maler.

Vilhelm Bergsøe fortæller om denne broder: "Han sad en dag og blæste sæbebobler. Pludselig udstødte han et vildt skrig, tog sig til hovedet og faldt om. Ingen kunne forstå dette tilfælde hos den kvikke, fireårige dreng. Man formodede en forgiftning gennem sæbevandet og bragte ham ud på Frederiks hospital .., men selv overlægens udmærkede dygtighed formåede kun lidet over for en så ondartet tyfus, som denne udviklede sig til. I mange måneder lå han hen, snart i vildelse, snart i døds, .. når fader nedbøjet vendte hjem fra hospitalet, troede vi altid, at det var forbi. ... Frygtelige koldbrandsår hudflettede hans ryg og røvede ham den ene fod, som var ulcereret i ankelledet. ... Han mistede fuldstændig hørelsen og fik den aldrig mere tilbage.

Min broder var som lille, skabt til at blive sømand, væver, adræt og behændig. Nu blev han ved egen flid og ihærdig stræben maler og fik sine arbejder på udstillingen uden at have gennemgået akademiets sædvanlige kursus". Ugift.

EAFaBE. August Villads BERGSØE. f. og d. 1845. Om ham skriver Vilhelm Bergsøe: "Det var en sund og kraftig lille gut, men da min moder følte sig for svag til selv at overtage hans pleje, blev der fæstet en hedeboamme, som skulle være ham i moders sted.

Det gik i begyndelsen fortræffeligt, men så begyndte den lille at skrante og magres af. Doktor Crone, der var fattiglæge og som sådan vant til at se tæring hos småbørn, stillede sin diagnose derefter, og ammen støttede den ved hårdnakket at påstå, at barnet ikke ville tage næring til sig. Afmagringen tog mere og mere til, den lille lignede næsten et skelet, og moders fortvivlelse var grænseløs. Da gik min fader en morgen gennem barnekammeret, og i spejlet så han barnepigens billede. "Der var", fortalte han senere, "et så forunderligt udtryk i hendes ansigt, at jeg vendte mig om og spurgte, hvad hun fejlede. Hun svarede, at hun var så bedrøvet over, at den lille skulle dø, men at det ikke var hendes skyld. Disse ord slog mig på en forunderlig måde, og da jeg kom ned i mit laboratorium, for den tanke mig pludselig gennem hovedet: "Barnet dør af sult - hun har ingen mælk." I hast fik jeg lavet en blanding, der kommer modermælken meget nær.

Jeg løb hurtig op, gav barnet den, og den lille tømte den med en febertørst, som viste, at ammens påstand var løgn fra ende til anden. Desværre kom min hjælp for^{sent} din stakkels broder døde dagen efter." Det klinger næsten utroligt, fortsætter Vilh. Bergsøe, at en velstående families barn kan dø af sult midt mellem de kærligste omgivelser, og det hele står for mig som et højst mærkeligt eksempel på den tids hygiejne og retspleje; thi doktor Crone, som havde forsømt at undersøge ammen, vedblev at være vor huslæge, og ammen selv tog i al stilhed tilbage til sit hjem for at føde det barn, der havde kostet min broder livet."

EAFaC. ADOLPH Frederik BERGSØE, f. 7. 1. 1806 i København, d. 16. 1. 1854 sst. Statistiker. Stud. 1825 Metropolitansk., jur. eks. 1829, volontør i Rentekammeret 1830, kopist i Landsoverrettens samt Hof- og Stadsrettens justitskontor 1832, vandt 1836 Videnskabernes Selskabs pris for en skildring af grev C. D. F. Reventlows virksomhed (2 bind 1837). Opholdt sig med off. støtte i udlandet 1837-40 for at studere økonomi og statistik og holdt efter sin hjemkomst forelæsninger ved universitetet i statsøkonomi. 1845 lektor og 1848 professor i statsøkonomi. 1845 blev han tillige ass. ved kommissionen for det statistiske tabelværk og fra 1. 1. 1850 chef for det statistiske bureau. 1853 til sin død landstingsmand for 9. kreds. 1852 R.

Han har udfoldet en omfattende litterær virksomhed: En novelle, "Den hjerteløse Skjønne", bearbejdet efter Balzac, 1834, og bogen "Hvorned skal jeg more mig", et omarbejdet uddrag af "The boy's own book" 1842, samt mange statsøkonomiske og statistiske afhandlinger, bl. a. "Motive-ret Udkast til en Creditforening for danske Grundbesiddere", "Om Laugsvæsen og Næringsfrihed", "Den danske Forst- og Jagt-Lovgivning" samt hans hovedværk "Den danske Stats Statistik" I - IV.

G. 24. 12. 1841 i København (Helligg.) m. CHRISTIANE Marie SEIDELIN, f. 18. 11. 1815 i København, d. 31. 12. 1891 på Frederiksberg (d. af universitetsbogtrykker, oberstløjtnant Andreas Seidelin og 2. h. Marie Elisabeth f. Clausen). Hun var 2^o g. 1858 m. overlærer Ludvig Frederik Olesen. (Se DBL og Danmarkshistoriens BB.)

Ingen børn.

EB. HENNING HANSEN, f 5. 1. 1725 i Sørbymagle, d. 15. 4. 1811 i Skelby. Stud. 1746 fra Vor Frue Skole i København, 1747 baccalaurgraden, 1748 cand. teol. Capellan hos faderen i Skelby 1754, sognepræst sst. 1758, viceprovst i Tybjerg herred 1787 eller 1788, provst 1790-94, afsked 1798. Henning Hansen har skrevet en selvbiografi, hvoraf her skal gives visse afsnit (se P. h. t. 1882):

"Anno 1771 d. 15. November.

In Nomine Iesu Christi!

Guds allerhelligste Navn være evig lovet for hver en Dag, jeg har levet! Gud give mig naadelig for Iesu Christi Skyld et saligt Endeligt! Jeg Henning Hansen, som med egen Haand selv skriver dette, jeg er født til Verden A^o 1725 den 5^{te} Januarii, som var en Fredag, om Morgenen Kl. halvgaaen 4, i Sørbymagle Præstegaard i Wester-Flacheberg Herred her i Sielland, hvor mine salige Forældre den Tid boede. Min Fader var Magister Hans Hansen, paa den Tid Sognepræst for Sørbymagle og Kirkerup Meenigheder, og min Moders Navn var Malene Iort. Benevnte min Moder var min sal. Faders anden Huustrue, og var jeg af dette Egteskab min salige Moders førstefødte Barn, og blev opkaldet efter min Morfader S^r Henning Iort, Bryggere og Borger i Kiøbenhavn... Saasnart jeg var kommen til Verden, mødte mig en Vanskelighed og saa stor Fare, at den nesten havde udslukket mit Liv i sin første Begyndelse. Den Amme, som mine Forældre havde antaget til at opfostre mig, var allerede på nye frugt-sommelig og havde ikke Die. Hun taug dermed og negtede alting, meenede, at hun med Øl og andet af den Mad, hun selv skulde have, vilde opføde mig; men omendskiøndt dette snart blev opdaget, fulgte dog megen Sygdom og Svaghed derefter baade i min første Barndom og siden. .. A^o 1731 i November Maaned blev jeg med dem (mine Forældre) ført til Skielbye Præstegaard, hvor jeg nu ved Guds store Naade og Godhed er endog paa denne Dag."

Henning Hansen kom i 1741 til København, hvor han boede hos sin moster og onkel, E. C. P. Kaasbøll, der var præst ved Helliggeist k. Han studerede nu her og tog i 1747 filosofikum og fik derpå baccalauri-graden. Faderen var i 1748 blevet provst i Øster-Flackeberg herred, og for hurtigst muligt at kunne komme hjem og hjælpe ham, indskrev Henning Hansen sig til og bestod i december 1748 teologisk eksamen med haud ilaudabilem. Han flyttede derefter hjem til sine forældre i Skelby, hvor han hemmeligt forlovede sig med en ung pige, der var i huset hos faderen, Ellen Cofod, som imidlertid døde 21. 4. 1756 af tuberkulose, efter at de havde fortalt faderen om deres hemmelige forlovelse. Hun var døbt 29. 3. 1726 i Næstved som datter af sognepræsten der, Jacob Cofod og h. Ingeborrig Kirstine Fersløv, begravet i Skelby 27. 4. 1756.

"I dette samme Aar 1756 d. 1. September kom min Broder Christian Han-

sen tilbage igjen fra Vestindien, som atter var min fader og mig til stor Glæde og Vederqvægelse, da han havde haft et betydeligt Erindre at udføre i Stervboden efter sal. Gouverneur Hansen". (Jens Hansen var i 1752 hjemme i København, da Henning Hansen logerede hos ham. I 1754 logerede han hos Christian Hansen i København), "som just i samme Tid havde en Reise for til Vestindien, og mente da vi to Brødre, som den Tid og ingen flere Søskende havde, vi maate nu tage Afsked med hverandre i Kiøbenhavn .."

Den hidtidige ejer af Gunderslevholm, oberkammerherre Carl Adolf Plessen, der havde kaldsretten til Skelby og Gunderslev kirker, havde ikke villet give Henning Hansen løfte om at blive kaldet dertil efter faderen. Da imidlertid C. A. Plessen døde i januar 1758, og præsten i Vallensved blev kaldet til Hyllested, sendte Henning Hansen til arvingen til Gunderslevholm, general Fr. Chr. Plessen, en ansøgning om Vallensved kald, men med tilføjelse om, at han hellere ville have løfte på Skelby.

"Denne Supplique blev strax sendt til min broder Christian Hansen i Kiøbenhavn, med Begiering, at han vilde levere den til Cammerherre Berregaard for at befordre den. Der blev ikke skrevet et Ord til Berregaard, fordi han kiendte intet til mig, og jeg vilde ikke engang incommodere min gode sal. Fader mere i denne Sag, men bad min Broder mundtlig forrette det øvrige, da han (Berregaard) kiendte min sal Fader meget vel, ja endog i Slegtsskab var ham langt borte noget paarørende .. (Berregaard udvirkede da hos general v. Plessen, at der blev givet løfte om, at Henning Hansen skulle blive faderens efterfølger.)

"Han (faderen) prædikede selv hver anden Søndag endog lige til Dom. Rogate (= 5. søndag efter påske) 1758, som var den sidste Gang den salige Mand var i saadan Forretning ..; men om Eftermiddagen (næste) Onsdag, som var Dagen før Christi Himmelfartsdag, blev han med et overfaldet af en forskrækkelig Ryg-Pine og Afmagt i Benene ..., men han vilde hver Dag være oppe og iklæd, og dette continuerede saaledes til det sidste."

Beskrivelsen fortsætter 9. 8. 1782:

"A^o 1758 d. 20^{de} Maij, som var Løverdagen efter Pindse Helligdage, om Morgenen imellem 6 og 7 behagede det den milde Gud at tage min sal. Fader til sig ved en særdeles stille, sød og salig Overgang fra dette timelige til det ævige Liv .."

(Christian Hansen red nu til København med brev til general v. Plessen, der gav Henning Hansen kaldsbrev til de to kirker d. 14. juni.)

"I dette samme Aar kom jeg og i Egteskab med min kiære og trofaste Egtesfælle, Dorthe Maria Borch, hvis Fader Hr. Ancher Borch den Tid var Sogne-Præst i Vordingborg og hendes Moders Navn er Drude Magrethe Høyer." (Han havde truffet Dorthe Maria i 1756 hos justitsråd Anchersen i

København, hvor han havde besøgt rektor Monrad, der var gift med en søster til Dorthe Maria, men som da nylig havde mistet sin kone.)

"A^o 1758 den 16 Augusti hafde altsaa min lille Kone og jeg Ja-Ord udi Vordingborg udi hendes Forældres Huus og derpaa holdte vi Bryllup i Kiøbenhavn i sal. Justice-Raad Anchersens Residentz, hvis Frue, som tilforn hafde været gift med Raadmand Høyer, var min Kones Mormoder, den 11^{te} October 1758 ..

Aar 1759 d. 24. Julii, en Tirsdag om Aftenen Kl. 10, blev vores ældste Søn fød og i Daaben, Onsdagen den 1 Augustii, kaldet efter sin Morfader Ancher Borch ..

Aar 1760 d. 18^{de} September om Eftermiddag omtrent 6 blev vores anden Søn fød til Verden og opkaldt efter sin Farfader ...

Vores 3die Søn, Herman Høyer, som blev fød d. 27 Dec. 1761, døde igien den 15 Februarii 1763, da han baade var syg for at faae Tænder og tilige fik Meslinger. Ligeledes bortdøde igien endnu snarere en liden Daatter for os, som blev fød d. 7 Dec 1762, blev strax hiemmedøbt .. og kaldet efter sin Farmoder Malene, og døde omtrent 9 Timer derefter. Men det sørgeligste Dødsfald med vore smaae Børn var i Henseende til den efterfølgende Hans Peter, som var opkaldt efter den nu og med ham salige Justice-Raad Anchersen i Kiøbenhavn. Han blev fød d. 9^{de} Febr. 1764. Da han hafde fyldt 6 Aar, kom her om Sommeren A^o 1770 en stor Frygt over heele Egnen formedelst de grasserende Børne-Kopper." (De 4 børn, de på den tid havde, blev alle vaccinerede, men Hans Peter, som var hårdt angrebet, også af brystsyge og hoste, døde 6. oktober). "A^o 1766 d. 10^{de} Martii, som var just Midfaste Søndag, blev min lille Kone lykkelig og meget hastig om Natten omtrent 12 forløst med vores eldste ilive værende Daatter Drude Magrethe .. Den 10^{de}

Martii neste Aar 1767 gav Gud os atter en liden Daatter, som blev kaldet Friderica Birgita, men som efter langvarig Sygdom og Svaghed døde A^o 1769 igien, og ligesom en liden Søn, ved Navn Christian, der blev fød i April 1768, men døde i Januarii 1769, blev begravet i Skielby Kirke: Christian d. 18^{de} og Friderica Birgita d. 27^{de} Januarii A^o 1769. Saaledes var den 1^{ste} Maaned i dette Aar meget travrig for os; men dog mistede vi endnu dette Aar en liden Søn, Friederich Christian, som blev hiemmedøbt, men levede ikkun 2 Dage og med de andre blev begravet d. 18. Augusti A^o 1769 i Skielbye Kirke. A^o 1771 den 24 Februarii, som var en Søndag, blev vores Daatter, Ellen Catrine fød om Eftermiddagen Kl. omtrent 2 .. A^o 1772 den 7^{de} Julii, som var en Tirsdag, blev vores Søn Caspar Friderich fød om Eftermiddagen Kl. 3 .. Endnu behagede det Gud at give os en liden Søn, som blev kaldt Michael, og blev fød d. 9^{de} Junii 1774.

Men han døde nesten 3 Aar gammel efter en Sygdom af 6 Uger og 6 Dage, som vi troede fornemmelig var af Orm. Han blev begravet paa Skielbye Kirkegaard d. 13^{de} Maji 1777, ligesom og et lille dødfødt Drengbarn, hvormed min lille Kone blev forløst i Augusti Maaned 1776, og her blev nedlagt den 28 Augusti. Saaledes har da den milde Gud rigeligen vedsignet vores Egteskab ved mange Børns Fødsel, nemlig 12 levende fødte Børn og et dødfødt Drengbarn ... af hvilke nu, da dette tegnes, som er den 14^{de} Julij A^o 1784, ved Guds Naade 5 lever, nemlig 3 Sønner og 2 Døttre. Men imidlertid, som ei andet kunde være, have vi og prøvet adskillige Ting foruden det, som allerede er tegnet. Den store Gud og hans hellige Forsyn bør vi i alle Henseender høyligst ære og tilbede. Vi bør inderligst takke Gud, som i vores Egteskab nu nesten 26 Aar har givet os mange og utallige gode, roelige Dage og Glædes-Timer, samt tilige naadelig og mildelig har beskiermet os i alle Farer og hiulpet os vel igiennem adskillige bedrøvelige og vanskelige Omstendigheder. Guds hellige Navn bør være høystlovat af os evindeligt! ..." (Beretningen fortsættes den 14. 7. 1792):

"A^o 1785 i April reiste jeg med min yngste Søn, Caspar Friderich Hansen, til Kiøbenhavn, hvor han hos Urtekræmmer Friborg har været sine 7 Aar, og efter at have siden en kort Tid opholdt sig i Præstøe hos Kiøbmand Juul, nu agter sig i Hr. Fridborgs Tjeneste igjen som Svend til Michels Dag 1792. Endnu havde jeg og min lille Kone den Glæde dette Aar 1785, at vores eldste Søn Ancher, efter en udstanden haard Sygdom 1783 og meget vanskelige Omstendigheder, nu ikke alene havde god Helbred, men endog fandtes duelig til at forestaae Præste-Embede, hvortil han her hos mig nogen Tid med stor Lykke havde faaet god Øvelse. I Aaret 1786 reiste jeg med ham til Kiøbenhavn, hvor han prædikede for Demis med bedste Charakteer, og just i denne Tid blev han af den gamle Mag. Smith i Mehr (= Mern) forlangt at være Personel-Capellan hos ham. Vi forundre os alle! og inden Aarets Udgang var han ordineret Præst 1786. Endnu meere om ham; i Aaret 1789 blev han af Hr. Etatz-Raad Reiersen kaldet til at være Sognepræst i Allersløv i Hr. Jonges Sted ..." (Et par dage efter indsættelsen kom der bud fra geheimeråd Scheel-Plessen, Saltø, at han ønskede ham som præst til Karrebæk.) "A^o 1787 lille Juule-Aften fik jeg Hr. Biskoppens Brev om, at jeg var udvalgt af alle Præsterne i Herredet og nu blev beskikket af Biskoppen til at være Vice-Provst i Tybjerg Herred Men nu kom det betydelige Aar 1789. I dette Aar blev min eldste Daatter Drude Magrethe gift med Hr. Forpagter Muus paa Bøstrup d. 22^{de} Junii. Min eldste Søn Ancher blev Sognepræst i Allersløv og samme Aar ligeledes, den 19^{de} October, gift med Jomfrue Hofnagel i Alsted Præstegaard. Den milde Gud give begge disse Brudepar Lykke og Naade! Det Aar 1790 begyndte strax med store og meget betydelige Forandringer

for mig. Den gamle og brave Provst Beyer blev syg lige ved Aarets Begyndelse og blev ^{ved} Døden bortkaldet d. 11 Februarii, hvorved hele Provstiets Byrde blev mig paalagt ..." (De arvede derefter fru doktorinde Anchersen i Ribe.)

"I Aaret 1793 er atter betydelige Ting forefaldet. Jeg havde i October 1791 faaet Hr. Jens Colding til mig for at være mig med Skrivning og med at prædike behielpelig, men da han havde en Farbroder i Jylland, som havde Jus vocandi til Blære og Eidrup Sogne i Viborg Stift, kaldede han ermældte Jens Colding sammesteds hen i Octbr 1792,..... Imellem ermældte Hr. Jens Colding og vores anden Daatter Ellen Cathrine var dog i den Tid bleven saadan Bekiendtskab, at de rigtig giftede sig sammen og reiste begge til Jylland i dette Aar d. 30 Junii. Den milde Gud hielpe naadelig dem og os alle! - Vores anden Søn Hans har indgaaet i en Hol-lænderi-Forpagtning paa Raunstrup her i Nærheden."

(Henning Hansen fortsætter beretningen den 29. 1. 1798. 1794 søgte han at komme af med provsteembedet, men han havde i den forbindelse en del besvær med nogle obligationer, og denne sag blev først ordnet 1798, da der var udnævnt en helt ny provst. Henning Hansen afslutter sin beretning 21. 4. 1800 bl. a. ved at berette, at hans efterfølger som præst i Skelby, Niels Hee, blev kaldet hertil 16. 11. 1798.)

"Dette har saaledes henlagt i nogle Aar. Imidlertid døde omsider baade min Broder Christian her i Skielbye og hans Kone i dette Aar 1803 i April og Maji, da han var 2 Aar yngre end jeg, og hun endnu yngre." (Henning Hansens kone døde 2. 7. 1805 i sin alders 65. år. Han døde efter et par dages sygdom 15. 4. 1811. Det hedder om ham, at han havde været i Skelby præstegård i over 82 år og i al den tid på et år nær holdt jul der i præstegården. Da faderen flyttede til Skelby 1731, kan han kun have været der i knap 80 år. (se: Giessing: Jubellærere II. 1. s. 284.) Dorthe Maria B. hører til slægten efter Christiern Nielsen.

Den ovenfor nævnte kammerherre Berregaard var sønnesøn af Enevold Berregaard og Anne Søe - se side 63.

Som det fremgår af ovenstående havde Henning Hansen og Dorthe Maria Borch i alt 13 børn, hvoraf dog kun 5 blev voksne.

Børn: A - M.

A.	Ancher Borch H.	
B.	Hans H.	side 158.
C.	Herman Høyer H.	- 169.
d.	Malene H.	- 169.
E.	Hans-Peter H.	- 169.
f.	Drude Magrethe H.	- 169.
g.	Friderica Birgita H.	- 212.
H.	Christian H.	- 212.
I.	Friederich Christian H.	- 212.
j.	Ellen Catrine H.	- 212.
K.	Caspar Friderich H.	- 220.
L.	Michael H.	- 220.
M.	dødfødt dreng.	

EBA. ANCHER Borch HANSEN, f. 24. 7. 1759 i Skelby, d. 30. 11. 1805. Han boede hos sin mormor i Næstved 1762-67. Stud. 1777, cand. teol. 1782. Kapellan i Mern 1786, sognepræst i Allerslev i Baarre herred, Præstø amt 1789. Har udgivet Liig-Prædiken over Joh. Peter Anchersen, 1765. G. 19. 10. 1789 i Alsted præstegård m. MAGDALENE HOFNAGEL, d. 18. 12. 1805. Hun var fra Norge.

Børn: A - F.

A.	Henning H.	
B.	Hans Peter H.	
C.	Hans Jørgen Vielsgaard H.	side 133.
D.	Herman Høyer H.	- 167.
E.	Johan Frederik H.	- 167.
F.	Nikolai H.	- 168.

EBAA. HENNING HANSEN, f. 14. 8. 1790. Sømand. Forsvundet 1816 i Amerika.

EBAB. Hans Peter HANSEN, f. 3. 11. 1792, d. 27. 1. 1838. Ejer af Rugballe-gård, Vejle amt, senere købmand og brændevinsbrænder i Ribe. Hvornår han nedsatte sig som købmand og brændevinsbrænder er ikke helt klarlagt; men 1830 omtales han som købmand og brændevinsbrænder, da han købte gården, matr. nr. 352, beliggende på nordre side af Meldammen ved åen i Ribe for 2160 rdr. af Peter Jørgensen Weien. Samme år udstedte han gælds-brev til proprietær A. Rautz til Hennegård på 350 rdr. for leverede bræderiredskaber. Gælden skulle betales tilbage i løbet af et år. Han betalte også halvdelen det første år, medens resten først blev aflyst i 1850. Købet af gården gik nok først endelig i orden i 1831, da han 6. 2. 1831 gav kammerherreinde de Rosenørn til Nørholm pante-obligation på 1400 rdr. med pant i den af ham samme dag erhvervede gård, matr. nr. 352.

G. 1818 m. Ane Kirstine RASMUSSEN, f. 1785, d. 28. 3. 1869.

Børn: a - g.

a.	Magdalene Johanne H.	
B.	Kaspar Frederik H.	side 122.
c.	Ane Kirstine Margrete H.	- 132.
d.	Johanne Magdalene H.	- 132.
E.	Anker Borch H.	- 132.
F.	Rasmus H.	- 133.
g.	Sofie Frederikke H.	- 133.

EBABa. Magdalene Johanne HANSEN, f. 24. 8. 1819 (efter konfirmationsprotokollen v. Ribe Domkirke er hun f. i Assens 6. 9. 1818), d. 29. 11. 1854, 36 år; man må altså have regnet med, at hun var født 1818. G. 6. 10. 1843 m. MORTEN NIELSEN, f. 7. 4. 1819, d. 11. 2. 1871, 53 år gammel. (s. af Niels Mortensen, Janderup og h. Karen Christensdatter). Gårdejer og brændevinsbrænder i Brænderigården i Rærup ved Nr. Nebel. Han kom som ung til Hans Peter Hansens enke i Ribe. Han må derefter have været forpagter på Hennegård, da hans datter Karen er født der. I begyndelsen af 1850'erne købte han en gård i Rærup og indrettede der et brændevinsbrænderi, hvorefter gården kaldtes Brænderigården. Han

købte brænderiprivilegiet af J. Jacobsen (broder til Knud Jacobsen, Lindegård). Endnu i 1871 drev han brænderi, men ved hans død ophørte brænderiet. Det var forbudt at brændetil eget brug; men man kunne få bevilling til brænding "til flere", altså til salg. I 1800 fandtes ca. 2500 lovlige brænderier, i 1865 400 og i 1880 150. (se N. M. Kromann: Fatigmands Snaps. Fra Ribe Amt 1948.)

Morten Nielsen var 2^o g. m. Elise Tøgerine Jacobsen (d. af Knud Jacobsen og således søster til Morten Nielsens senere svigersøn, Jens Jakob Jacobsen - se EBABab, side 113). I dette ægteskab var der 3 børn: Marius Nielsen, ejer af Nørremøllegård, senere kreaturhandler i Skive, Kristiane Nielsen, g. m. mejeribestyrer Tang, Skive og arkitekt, kgl. bygningsinspektør Magdahl Nielsen (se BB 1910). Sognepræsten i Nr. Nebel, Jacob Stampe siger om Morten Nielsen og Magdalene Johanne Hansen i sine optegnelser: (se P. H. T. 1966)

"Morten Nielsen havde Brænderigården i Rørup. Han var gift med Magdalene Johanne Hansen fra Ribe, en Datter af afdøde Kjøbmand og Brændeviinsbrænder Hansen; efter Mandens Død vedblev hans Kone at drive en meget stor Handel i Ribe, og hos hende var Nielsen Brænderi Karl og blev da kjendt med deres Datter, der blev hans Kone. Det var en meget ferm Kone, og vi kom der ikke saa sjældent i hendes Tid, ligesom jeg da og handlede med Nielsen om Korn. Han fik ikke lidet Korn af mig, men da det stedse blev vanskeligere for ham at skaffe rede Penge tilveie, ophørte vor Handel, da jeg fik for mange Penge tilgode ved ham. I Julen ere vi altid kommen sammen, og jeg har altid fundet i Nielsen en god og reel Mand. Han skylder vist meget hen, men har ogsaa meget tilgode. At han i de sidste Aar har haft Mangel paa rede Penge hidrører vel for en stor Deel fra, at han har bygget meget, ja næsten hvert Aar har han bygget og endog et pænt og stort Stuehuus. Den Gang han kom her, var der kun faa Fag, og nu bestaar Gaarden af 4 Længder, ligesom der nu og er en hel Deel Hartkorn. Brænderiet købte han af Jens Jacobsen i Rørup. Denne var snu nok til at indsee det Fordeeltige ved et saadant Privilegium, og vidste at faa det. Han solgte Privilegiet til Nielsen for en billig Pris, men tilstod selv, at af alle Handler, han havde gjort, var dette den dummeste.

Nielsens Kone troede selv at have hørt sit Varsel og døde efter få Timers Sygdom af en Blodstørtning; 2'den Dagen efter hendes Død vare vi budne til Julebesøg der, til dette havde hun selv bagt Kagerne, men de bleve brugte til hendes Begravelse. Det er vist sjældent, at nogen bager Kagerne til sin egen Begravelse.

Ogsaa under hans nuværende Kone har vor selskabelige Forbindelse vedblevet. Vi komme sammen om Julen og saa fremdeles engang imellem. Vi vare der til et stort Barsel i dette Foraar. det største, som jeg har haft her i Pastoratet. Ogsaa vare vi der under hans første Kone til et

meget muntert Barsel. Den Gang var hendes Broder Casper Hansen fra Ribe der; det var en meget munter Mand, han gik siden efter til Australien, de har engang hørt fra ham, men sidenefter ikke, saa at han formodentligen er død."

Morten Nielsen var gift 2. gang d. 24. 4. 1856 m. Elise Thøgerine Jacobsen, f. 1.7. 1829, d. 2. 2. 1899. I dette ægteskab havde han 3 børn, bl. a. Magdahl Nielsen, arkitekt, kgl. bygningsinspektør, f. 1862, d. 1941.

Børn: A - C.

- A. Hans Peter Hansen N.
- b. Karen N.
- C. Niels Christian N.

EBABaA. Hans PETER Hansen NIELSEN, f. 20. 9. 1844, d. ?? Han var sporvognsinspektør i Buenos Ayres. Han var gift og havde 2 sønner. Familien var ret velstillet, var således hjemme i Danmark 2 gange.

EBABab. KAREN Nielsen, f. 17. 12. 1846 på Hennegård i Henne sogn, d. 27. 3. 1919 på kommunehospital i Aalborg.

G. 2. 11. 1869 i Nr. Nebel k. m. gårdejer JENS JACOB JACOBSESN, f. 28.6. 1826 (el. 1825) på Møltrup hovedgård, d. 16. 3. 1904 på Lindegård (s. af davær. forpagter på Møltrup hovedgård Knud Jacobsen og h. Maren f. Hansen, kaldet Maren Knuds, der i sin ungdom havde været guvernante og var dygtig til fransk. Knud Jacobsen var broder til ovennævnte Jens Ja-

cobsen i Rørup. Knud Jacobsen var først forpagter på Møltrup, senere ejer af Lindegård i Rørup og tillige købmand.)

Jens Jacob Jacobsen var ejer af Lindegård, matr. nr. 5a, Rørup. Denne gård tilhørte vist kronen ca. 1560, men omkring 1640-50 kom den under Lydumgård. I 1664 blev fæstet opsagt af den daværende fæster.

1827 blev Lindegård for en sum af 500 rdl. + aftægt købt af Jens Jacobsen, der ejede en anden gård i Rørup, og som i 1851 fik Landhusholdnings-selskabets sølvbøger for landboflid (han var f. eks. den første i Rørup, der merglede sin jord), og som desuden drev købmandshandel på sin gård og fik privilegium på brændeviinsbrænding. Han købte gården til sin broder, Knud Jacobsen, der da var forpagter på Møltrup (se ovenfor). Denne ombyggede straks stuehuset og havde en årrække købmandshandel med kunder helt fra Hemmet og Lønborg. 1854 fik Jens Jacob Jacobsen gården, og i dette intelligente og interesserede hjem kom pastor Stampe ofte (se Stampes optegn. og Nr. Ne-



Karen Jacobsen, f. Nielsen.



Jens Jacob Jacobsen.

bel og Lydum sogne, s. 295.)

Jens Jacob Jacobsen var sognerådsformand 1875-78 og form. for Lydum A/Mejeri 1886-88 (oprettet i 1885).

Børn: A - F.

- A. Knud Christian J.
- b. Marie Magdalene J.
- C. Martin Langhof J.
- D. Nikolaj Jessin J.
- E. Knud Christian J.
- F. Jens Holger Thorvald J.
- + 1 søn: Jems, død måske spæd.

EBABaba. Knud Christian Jacobsen, f. 16. 8. 1870, d. ca. 1875.

EBABabb. MARIE Magdalene JACOBSEN, f. 3. 5. 1872 i Rærup, d. 17. 4. 1919 på kommunehospitalet i Aalborg, begravet i Lydum. Gartner - vist i Fjer-ritslev. Ugift.

EBABabc. MARTIN Langhof JACOBSEN, f. 1. 3. 1874 i Rærup, d. 3. 4. 1959 i Præsteby, Nr. Nebel. Han overtog Lindegård 1904. Han ombyggede udhuse-
ne 1913. Disse nedbrændte til dels 1930 ved lynnedslag. Han udstyrede spisestuen med et ejendommeligt panel af gamle kakkelovnsplader med årstal og bibelske billeder. Sognerådsformand 1932-37, form. f. Lydum A/Mejeri 1912-17, form. f. Nr. Nebel og Omegns Landboforening 1923-33, form. f. denne forenings planteavlsudvalg i 33 år. Han var i 1908 med til at bygge Lydum Forsamlingshus og var dets første formand. Han var vidt bekendt som foregangsmand inden for korthornsavl og har solgt mange tyre. Han skrev om kvægavl i "Nr. Nebel og Omegns Landboforening 1896-1946". Bidragyder til bogen om Nr. Nebel og Lydum sogne. 1950 afhændede han gården og byggede villa i Præsteby. (se Nr. Nebel og Lydum s.)



Kirstine f. Jensen og Martin Langhof Jacobsen.

Marie Jensens mor. Søren Jensen nød stor tillid på egnen. Han var sognefoged i ca. 40 år, tillidsmand for Vistofts brandforsikringer for bygninger og formand for landboforeningen. Han var DM og hædret med fortjensmedaljen i sølv.) Kirstine Jacobsen var i Nr. Nebel Husholdningsforenings første bestyrelse.

G. 2^o m. Mette Hansine JAKOBSEN, f. 6. 2. 1888 i Hemmet sogn, d. 10.

9. 1960 på Varde sygehus (d. af møller Jens Jakob Jakobsen, Hemmet Mølle og h. Ane Sejrup Hansen, der stammede fra Viungård).

Ingen børn.

EBABabD. NICOLAJ Jessin JACOBSEN, f. 16. 1. 1876 i Rærup, d. 18. 3. 1961, gårdejer, Nyholm i Sædding v. Nr. Nebel. Han købte gården i 1902 af Thomas Mouridsens enke, Margrethe f. Jensen (søster til nedennævnte Lars Jensen - se Smedegård-slægten), og han afstod igen gården i 1938 til svigersønnen, Hans Fr. Christensen, hvorefter han flyttede til Præsteby. Sparekassedirektør i Nr. Nebel 1927-56.



Nicolaj Jessin Jacobsen.

G. 14. 10. 1902 i Nr. Nebel k. m. Sidsel MARIE JENSEN, f. 13. 9. 1876 i Smedegård, Sædding v. Nr. Nebel, d. 9. 8. 1949 (d. af gdj. Jens S. Jensen, Smedegård og h. Kirstine f. Kruse fra Lyngtoft - se foran under Martin Langhof Jacobsen. Smedegård kan føres tilbage til omkring 1580, da kongen ved et mageskifte med lensmanden på Riberhus, Erik Lykke til Skovgård, fik Smedegård, hvis navn stammer fra, at en - eller flere - af fæsterne var smed. Ca. 1680 blev gården udlagt til ryttergods. (se Nr. Nebel og Lydum sogne.))

Børn:

- a. Laura Kirstine J.
- B. Jens Jacob J.
- c. Karen J.

EBABabDa. LAURA Kirstine JACOBSEN, f. 9. 8. 1903 på Nyholm.

G. 17. 5. 1935 i Nr. Nebel k. m. gårdejer Peder CHRISTIAN LAURIDSEN, Nebelgård, f. 21. 11. 1896, d. 6. 9. 1969, (s. af gdj. Laurids Lauridsen, Nebelgård og h. Noline f. Pallesen).

Nebelgård er en gammel krongård, måske en selvejergård. Den blev i 1673 udlagt

fra kronen til Ribe hospital. Senere blev den delt i 3 lige store gårde. Gården blev ombygget i 1864 af Svenning Larsen, der var skipper, og som sammen med en broder selv hentede tømmeret i Norge til nybygningen. Hans søn, Christen Svenningsen overtog gården i 1885. Han fortsatte den af Svenning Larsen påbegyndte kornhandel fra gården og var i øvrigt en fremskridtslandmand, bl. a. var han den første i sognet, der dyrkede roer, men han døde tidligt af tuberkulose. Hans enke, Noline Pallesen,



Marie Jacobsen, f. Jensen.



Laura og Christian Lauridsen.

Børn: a - B.

- a. Karen L.
B. Jørgen Palle L.

EBABabDaa. KAREN LAURIDSEN, f. 11. 6. 1936, d. 23. 1. 1947.

EBABabDaB. Jørgen PALLE LAURIDSEN, f. 24. 9. 1939. Han overtog Nebelgård i 1962 som 22-årig. Siden udvidede han jordarealet samtidig med, at han byggede en såkaldt "sengestald" til køer med spaltegulv og fodersilo, en af de første af slagsen. Medlem af kommunalbestyrelsen. Ugift.
Adr.: Nebelgård, Kærvej 26, 6830 Nr. Nebel.



EBABabDB. JENS JACOB JACOBSEN, f. 8. 7. 1906 på Nyholm, d. 13. 4. 1968 i Brisbane. Kaptajn. Han sejlede under krigen og kom til Australien, hvor han under 2. verdenskrig blev gift med JOY MAC KAY, f. 28. 8. 1901 i Australien, d. 10. 2. 1989. Hendes familie stammede fra England. De har begge været i Danmark to gange siden krigen. Hans urne kom hjem til Danmark og blev nedsat i forældrenes gravsted 1. 8. 1968.

Ingen børn.

EBABabDc. KAREN JACOBSEN, f. 12. 10. 1914 på Nyholm.
G. 22. 10. 1938 i Nr. Nebel k. m. gård-ejer HANS Frederik CHRISTENSEN, f. 5. 12. 1913 i Præstebye, Nr. Nebel (s. af gård-ejer Laurids AUGUST CHRISTENSEN og h. Anna MARIE f. CHRISTENSEN, Rærup).
Ejer af Nyholm, som de overtog efter bryllupet.

Adr.: Nyholm, Sædding, 6830 Nr. Nebel.

Børn: A - C.

- A. Gustav Rauhe C.
b. Marie Rauhe C.



Joy Mac Kay og Jens Jacob Jacobsen.

der stammede fra Østergård i Lyne, giftede sig 2^o m. Laurids Lauridsen fra Henneberg. Nicoline var meget historisk interesseret, var en tid i bestyrelsen for Varde museum, som hun skænkede flere ting. 1927 overtog sønnen Christian Lauridsen gården.
Adr.: Østermøllevej 7, 6830 Nr. Nebel.

C. Jens Jacob Rauhe C.



Karen, Jacob, Gustav, Marie og Hans Christensen. (1952).

EBABabDcA. GUSTAV Rauhe CHRISTENSEN, f. 15. 3. 1941 på Nyholm. Cand. pharm. 1966. Provisor på Archiv apoteket, København 1967. Skandinavisk Brygmestereksamen 1969, s. år ansat som brygmester på Ceres bryggerierne i Aarhus, 1974 brygmester på Ceres i Horsens.
G. 9. 6. 1967 på Frederiksberg rådhus m. provisor cand. pharm. INGE de NEERGAARD, f. 22. 2. 1940 på Asgård ved Grenå (d. af proprietær Gustav de Neergaard til Asgård og h. Karen f. Vester). Cand. pharm. 1965, provisor Frederiksberg apotek 1965-69, Aarhus Marselisborg a. 1969-74 og Horsens Hvide Hest a. fra 1974.
(Slægten Neergaard stammer fra gården Nedergård i Grødstrup s. ved Horsens. Brødrene etatsråd, vicedommer Jens Bruun Neergaard på Svenstrup og kancelliråd Johan Thomas Neergaard på Tølløse blev 1780 optaget i den danske adelsstand.

Thomas Madsen Neergaard tog navn efter sin fødegård. Han var forpagter af Svenstrup. Den ældste af hans sønner, Johan Thomesen Neergaard til Fuglebjerregård og Grevensvænge var far til bl. a. Peter Johansen Neergaard til Kjærup og Ringstedkloster, Alslev og Tryggevalde, Svenstrup, Merløsegård og Basnæs, og han var far til de to ovennævnte: Jens Bruun Neergaard til Svenstrup, hvis efterslægt endnu ejer dette gods, og Johan Thomas Neergaard til Ringstedkloster og Merløsegård, Kjærup, Basnæs, Tølløse, Søgård og Sonnerup, som han dog ikke ejede på engang.
Et af hans børnebørns børn var ejer af Gunderslevholm, en broder til denne ejede Fuglsang, og flere af slægten har ejet store godser og herregårde.

Johan Thomas Neergaards yngste søn, Johan M. Neergaard var ejer af No-

rup ved Mariager. Han havde sønnen Andreas Neergaard, der var ejer af Enslevgård ved Ulstrup, og som var far til ovennævnte Gustav Neergaard.)
 Adr.: Egernevej 29, Horsens. Børn: a - b.

a. ANNE CHRISTENSEN, f. 11. 12. 1972 i Aarhus.

b. KATRINE CHRITENSEN, f. 9. 6. 1975 i Horsens.

EBABabDcb. MARIE Rauhe CHRISTENSEN, f. 4. 1. 1944 på Nyholm. 1960 udlært syerske i Herning. 3 år i Australien hos morbroderen Jens Jacob Jacobsen. 1965 sygehjælper på Frederiksberg hospital, 197 Sct. Hans hospital, Roskilde. 1983 garnforretningen "Marionetten", Hedehusene.

G. 3. 7. 1971 i Nr. Nebel k. m. disponent IVER HOVGAARD, f. 21. 10. 1947 i Svendborg (s. af forstander Arno Jørgensen og h. Minna f. Frederiksen).

Adr.: Tårnkær 10, Fløng, 2640 Hedehusene.

Børn: A - B.

A. JESPER HOVGAARD, f. 10. 2. 1971 på Frederiksberg.

B. KASPER HOVGAARD, f. 3. 4. 1974 i Glostrup.

EBABabDcC. Jens JACOB Rauhe CHRISTENSEN, f. 28. 4. 1945 på Nyholm. Pilot i flyvevåbnet 1967-77. Ansat som pilot i Conair, Dragør 1977-85. 1985 luftkaptajn i Conair.

G. 1^o 24. 1. 1970 i Sundby k. m. sekretær BENTE Rix PUGGAARD, f. 17. 5. 1946 i København (d. af Gunnar Puggaard og h. Ruth f. Knudsen). Ægteskabet opløst.

G. 2^o 18. 7. 1980 m. ANNE GRETHE JENSEN, f. 7. 3. 1947, d. 9. 12. 1986 i Ganløse (d. af Anker Jensen og h. Grethe). Lægeseekretær. Anne Grethe gift tidligere m. T. K. Hansen, i dette ægteskab datteren Charlotte, f. 6. 5. 1971.

Adr.: Søtofteparken 98, Ganløse, 3660 Stenløse.

Børn: A - C.

A. TORBEN Rix Rauhe CHRISTENSEN, f. 14. 12. 1970 i Haderslev.

B. DAN Rauhe CHRISTENSEN, f. 7. 2. 1974 i København.

C. Jacob Rauhe CHRISTENSEN, f. 21. 10. 1982 i Ganløse.

EBABabE. Knud Christian JACOBSEN, f. 22. 3. 1881 i Rørup, Lydum s., d. 16. 11. 1954 i Silkeborg. Guldsmed i Silkeborg.

G. 15. 9. 1906 i Varde m. NIELSINE THOMSEN, f. 25. 2. 1883 i Mejls, Varde landsogn, d. 30. 12. 1979 (d. af gdj. Niels Thomsen og h. Mette f. Andersen).

Børn: a - d.

- a. Margrethe J.
- b. Karen Ingrid J.
- c. Niels Børge J.
- d. Else Marie J.

EBABabEa. MARGRETHE JACOBSEN, f. 25. 6. 1907 i Silkeborg. Bibliotekar. Stud.

Th. Lang 1926, filos. 1927, studieophold i England og Frankrig 1927-29. Elev Silkeborg 1929-31, ass. sst. 1932, Slagelse 1936, bibliotekar i Esbjerg 1936, i Aalborg 1943, afdelingsbibliotekar 1949-73. Kasserer i Alliance Francaise, Aalborg afd. 1947-81. Officer af Palmes Académiques, Frankrig. Ugift.

Adr.: Fyrrebacken 40, 9000 Aalborg.

EBABabEb. Karen Ingrid JACOBSEN, f. 29. 8. 1911 i Silkeborg.

G. 20. 5. 1936 i Silkeborg m. kriminalkommissær EINAR HVILLUM, f. 11. 10. 1902 i Hornsyld, d. 18. 7. 1977 (s. af mejeribestyrer Kristen Hvillum og h. Maren Jensine f. Andersen).

Adr.: Christianholmgade 23, 8700 Horsens.

Ingen børn.

EBABabEC. Niels BØRGE JACOBSEN, f. 16. 12. 1912 i Silkeborg, 18. 10. 1983.

Guldsmed. Indehaver af guldsmedeforretningen Knud Jacobsen A/S, Vestergade 12, Silkeborg. Forretningen er lukket. R. af Dbg.

G. 19. 3. 1939 i Fredericia m. Aase Marie VANDBORG, f. 17. 11. 1915 i Fredericia (d. af overretssagfører Søren Vandborg og h. Dora Wittenberg f. Brinck). Død 25. 9. 1988.

Børn: A - D.

- A. Knud J.
- B. Kjeld J.
- C. Per J.
- D. Niels J.

EBABabECA. KNUD JACOBSEN, f. 4. 12. 1940 i Silkeborg. Isenkrammer. Direktør i A/S HEFACOS, Odense.

G. 1. 11. 1964 m. EMMY OVERBY, f. 26. 6. 1939 i Levring (d. af brugsuddeler Knud Aage Overby og h. Karen Marie f. Lindberg). Lægeseekretær. Adr.: Skt. Klemens Vænge 5, 5260 Odense S.

Børn: A - b.

A. TORBEN JACOBSEN, f. 11. 1. 1967 i Poughkeepsie, N. Y. USA. Stud. merc.

b. PERNILLE JACOBSEN, f. 14. 3. 1969 i Greenwich, Conn., USA. Stud. merc.

ESABabECB. KJELD JACOBSEN, f. 22. 4. 1942 i Silkeborg. Guldsmed. Indehaver af guldsmedeforretning i London.

G. 3. 8. 1968 i Silkeborg m. Helle Vibeke MADSEN, f. 1. 8. 1950 i Næstved (d. af civilingeniør Fritz Madsen og h. Henny f. Panduro, Surrey, England). Cand. jur.

Adr.: Windrose, Patchesham Park, Leatherhead, Surrey, England.

Børn: a - b.

a. Jade Louise JACOBSEN, f. 2. 7. 1974 i Surrey.

b. CHARLOTTE Camilla JACOBSEN, f. 23. 5. 1979 i Surrey.

EBABabECC. PER JACOBSEN, f. 1. 12. 1945 i Silkeborg. Uddannet sølvsmed. Afdelingsleder ved Norsk Hydro, Tønder (Tønder Aluminium).
G. 6. 4. 1968 i Silkeborg m. VIBEKE Rosenauer HAUCH, f. 2. 4. 1947 i Silkeborg (d. af boghandler Kristian Hauch og h. Karen f. Møller).
Adr.: Nørregade 30, 6270 Tønder.

Børn: A - B.

A. THOMAS Rosenauer JACOBSEN, f. 4. 6. 1973 i Hørsholm.
B. MARTIN Rosenauer JACOBSEN, f. 7. 4. 1977 i Tønder.

EBABabECD. NIELS JACOBSEN, f. 3. 9. 1954 i Silkeborg. Uddannet kemotekniker. Ingeniør ved Niro Atomizar i København.
Siden 1980 samboende med Annette Refn, f. 15. 10. 1960 i København (d. af civiling. Ib Lund Refn og civiling. Susanne Henning f. Hansen, Charlottenlund). Cand. scient. biologi.
Adr.: Classensgade 17⁴, 2100 København Ø.

EBABabEd. ELSE Marie JACOBSEN, f. 23. 2. 1920 i Silkeborg. Korrespondent.
G. 27. 11. 1943 i Silkeborg m. KNUD LAURSEN, f. 29. 11. 1914, d. 3. 7. 1982 (s. af Frantz Christian Laursen, Hemdrup, Salling, senere Hadsund og h. Alma Oline f. Pedersen). Korrespondent.
Adr.: Grønningen 7, 7200 Grindsted.

Børn: a - c.

a. Birte Brandt L.
B. Bent Brandt L.
c. Kirsten Brandt L.

EBABabEda. BIRTE Brandt LAURSEN, f. 30. 11. 1944 i Grindsted. Uddannet som tresproglig korrespondent. Sekretær.
G. 1^o 20. 7. 1968 i Grindsted k. m. elektriker AAGE Brunsvig SØRENSEN, f. 23. 10. 1943 i Grindsted. Ægteskabet opløst 1974.
G. 2^o 5. 8. 1989 m. biolog JOHN SØRENSEN.
Adr.: Gurresøvej 8, 8240 Risskov.

Barn: A.

A. Janus Simon, f. 6. 9. 1984.

EBABabEdB. BENT Brandt LAURSEN, f. 15. 4. 1946 i Grindsted. Indkøbschef.
G. 1^o 1. 8. 1970 i Hejnsvig k. m. RUTH MØBERG, f. 21. 5. 1945 i Hejnsvig (d. af gdj. Peter Møberg, Hejnsvig og h. Marie). Ægteskabet opløst.
G. 2^o 11. 10. 1986 i Brabrand k. m. LONE HEINEL, f. 7. 9. 1949 i Esbjerg.
Adr.: Hougårdsvej 57, 8220 Brabrand.

Børn: A - c.

A. CHRISTIAN LAURSEN, f. 6. 11. 1977 i Esbjerg.
b. NINA LAURSEN, f. 5. 12. 1980 i Korea.
c. ANNE-METTE LAURSEN, f. 17. 7. 1986 i Aarhus.

EBABabEdc. KIRSTEN Brandt LAURSEN, f. 21. 9. 1949 i Grindsted. Uddannet som tresproglig korrespondent og bibliotekar fra University of South Pacific, Fiji.

G. 19. 9. 1984 i Suva, Fiji m. Michael David LAIDLER, f. 2. 2. 1940 i England. EF ambassadør, Bruxelles.
Adr. Oudugenserveg 81, Tervuren, Belgien.

Børn: a - B.

a. Annette Marie LAIDLER; f. 25. 5. 1979 i Grindsted.
B. Martin James LAIDLER, f. 14. 11. 1981.

EBABabF. Jens HOLGER Thorvald JACOBSEN, f. 28. 12. 1884 i Rærup, Lydum s., d. 1. 7. 1952 i Aalborg. Havde gartneri i Hasseris, men flyttede ind til Aalborg, hvor han havde stor blomsterhandel i den af ^{ham} startede forretning "Flora".

G. 28. 12. 1909 i Skive m. Kristine Emilie GYLLENØHR, f. 26. 2. 1888 i Skive, d. 13. 5. 1943 i Aalborg (d. af skrædderm. Troels Gyllenøhr og h. Kathinka Mathilde Jenny f. Alstrup).

Børn: A - b.

A. Svend Gyllenøhr J.
b. Karen Gyllenøhr J.

EBABabFA. SVEND Gyllenøhr JACOBSEN, f. 19. 4. 1911 i Aalborg (Budolfi), d. 31. 3. 1989. Udlært gartner og blomsterdekoratør. Drev forretningen "Flora" i Algade i Aalborg indtil 20. 3. 1971.

G. 8. 11. 1936 i Aalborg m. INA Kirsten BENTZEN, f. 6. 3. 1912 i Tårnbæk (d. af graver Ernst Bentzen og h. Elisabeth f. Ravn).
Adr.: Fynsgade 46, 9000 Aalborg.

Børn: a - B.

a. Dorthe J.
B. Palle Gyllenøhr J.

EBABabFAa. DORTHE JACOBSEN, f. 28. 6. 1940 i Aalborg. Fysioterapeut.

G. 30. 5. 1970 i Østermarie, Bornholm, m. ingeniør PETER NIMSKOV, f. 25. 12. 1937 i Aarhus, d. 30. 11. 1989 (s. af civilingeniør ERIK Bjørn Nimskov og h. Grete f. Schou). Ansat i Bornholms Amtskommune.
Adr.: Kirkevej 16, 3790 Hasle.

Børn: A - B.

A. MORTEN NIMSKOV, f. 26. 12. 1970 i Rutsker, Bornholm.
B. JAKOB NIMSKOV, f. 19. 8. 1973 i Rutsker, Bornholm.

EBABabFAB. PALLE Gyllenøhr JACOBSEN, f. 1. 7. 1942 i Aalborg. Elmontør.

G. 17. 4. 1971 i Brønderslev m. Anne Marie Lind CHRISTENSEN, f. 11. 4. 1946 i Brønderslev (d. af Ejler Christensen og h. Marie f. Pedersen).
Adr.: Sdr. Trandersvej 161, 9220 Aalborg.

Ingen børn.

EBABabFb. KAREN Gyllenøhr JACOBSEN, f. 8. 8. 1918 i Aalborg. Karen G. Andersen er under dette navn kendt som viseforfatter og har bl. a. skrevet visen om Stine fra Fly (1979), et kvindepolitisk modstykke til Jeppe Aakjærs digt Jens Vejmand. Bidragyder til Politikens visebøger. G. 22. 10. 1939 i Aalborg m. JØRGEN Henrik ANDERSEN, f. 16. 3. 1913 i København, d. 25. 12. 1984 (s. af kommunelærer Anders Hans Julius Andersen og h. Petrine Susanne f. Hansen). Postmester i Slangstrup 1961-65, i Helsingør 1966-73.
Adr.: Mariendalsvej 40^{II} th., 2000 København F.

Børn: A - B.

A. Hans Holger A.
B. Flemming Gorm A.

EBABabFbA. HANS HOLGER ANDERSEN, f. 25. 2. /¹⁹⁴³ i Aalborg. 1982 navneændring til Hans-Holger Røjfri Andersen - forkortet til HH Røjfri Andersen. Stud. Viborg Katedralskole. Cand. scient 1969. 1974 lektor ved Danmarks Biblioteksskole, Aalborg afd. Siden 1982 ansat ved Aalborg Forberedelseskursus, det nuværende voksenuddannelsescenter VUC Aalborg, som lektor i fysik og matematik.

Samlevede 1970-78 m. lektor HELGA Gaarn ANDERSEN (f. Jensen) f. 23. 1. 1944 i Aalborg, cand. mag. (d. af tømrer Henry Jensen og h. Marie Gaarn f. Jensen).

Adr.: Øster Sundby Vej 47, 9000 Aalborg.

Barn: A.

A. LINUS Gaarn ANDERSEN, f. 7. 2. 1977 i Aalborg.

EBABabFbB. FLEMMING Gorm ANDERSEN, f. 10. 7. 1946 i Aalborg. Stud. Frederiksborg Statsskole. Mag. art. i klassisk arkæologi 1975. Undervisning på Odense og Københavns universiteter; arbejde på Nationalmuseets Antiksamling; udgravninger i Jordan og Tunesien. Fra 1986 vikarierende forskningsbibliotekar ved Det kongelige Bibliotek.

Samlevede 1969-81 m. lektor KAREN RISAGER, f. 15. 7. 1946 på Frederiksborg; cand. mag. (d. af maler Robert Risager og Else Lyslund).

Samlever siden 1985 m. bibliotekar ANETTE DANBÆK, f. 19. 11. 1951 i København.

Adr.: Dr. Olgas Vej 42^I, 2000 Frederiksberg.

Barn: A.

A. KASPER RISAGER Larsen, f. 8. 11. 1980 i København.

EBABaC. Niels Christian NIELSEN, f. 8. 1. 1850. Opholdt sig i Amerika. G. 1874 med englænderinde.

EBABB. KASPAR Frederik HANSEN, døbt 28. 2. 1821, d. ?? Købmand i Ribe. Udvandret til Amerika.

G. 2. 5. 1840 m. Ane Marie JØRGENSEN, f. 1815, d. 12. 3. 1874 (d. af

rebslager Jørgen Jørgensen, Ribe og Maren Olesdatter, der 1815 købte matr. nr. 351 på Meldammen. Jørgen Jørgensen stammede vist fra Åbenrå). 1841 tilskødede Maren Olesdatter, der havde siddet i uskiftet bo med sine to døtre, gården nr. 351 på Meldammen til Kaspar Fr. Hansen. Han samlede vist en del gæld. 1847 anlagde således købmand Brix i Flensborg sag mod ham for en gældspost på 339 rbd., som han lovede at betale i løbet af et år, og 1. 2. 1852 underskrev han et "Pante Revers" på 550 rbd. til købmand R. N. Gregersen og gav denne 3. prioritets pantebrev næstefter 1. prioritet på 390 rbd. og 2. prioritet 360 rbd. Denne gældspost blev først betalt i 1877 af boet. Allerede i 1850 forelå udkast til skøde til ham fra moderen, Ane Kirstine Hansen, der havde siddet i uskiftet bo med sine 2 sønner og 3 døtre, men først 4. 8. 1852 blev hendes ejendom, matr. nr. 375 - gl. matr. nr. 352 - på Meldammen tilskødet ham, men da var han allerede rejst til Amerika. Hans hustru havde til sin død forældrenes ejendom, matr. nr. 374 - gl. matr. nr. 351 - på Meldammen, hvorimod købmandsforretningen (matr. nr. 375) vist solgtes i 1870. Der foreligger nemlig regning til hr. guldsmed R. M. J. Obbekjer i Ribe over omkostningerne ved handelen med hr. købmand R. N. Gregersen som befuldmægtiget for K. F. Hansen. Endvidere findes en opgørelse over udgifterne til Ane Marie Hansens begravelse den 14. 3. 1874.

Præst 10 rd., degn 5 rd.	15	
Klokkeren	2	
Poulsen for at ringe	1	
Graveren	2	4 sk.
Grønt til graven	1	
Politibetjenten	1	
Ligbærerne	12	
Bernbom ?	6	
Kisten	20	
Win til begravelsen	7	5 - 8.
Kager ifl. regning	4	1 - 8.

Ved Ribe bytingsdom af 23. 5. 1882 blev den bortblevne købmand af Ribe Caspar Frederik Hansens efterladte formue tilkendt fællesbørnene efter ham og hans den 12. 3. 1874 afdøde hustru, Ane Marie født Jørgensen, nemlig:

Susanne Magdalene Hansen, gift med bager Asmus Lorentzen,
Ane Kirstine Hansen, gift med gårdmand Hans Jørgen Rasmussen,
Karen Sophie Boline Hansen, gift med jernstøber M. Obbekjer,
Maren Hansen og Hans Peter Hansen. Sidstes opholdssted kendtes ikke.

Børn: a - e.

a. Susanne Magdalene H.
b. Ane Kirstine H.
c. Maren H.
d. Hans Peter H.
e. Karen Sophie Boline H.

EBABBa. Susanne Magdalene HANSEN, f. 25. 11. 1839, d. ??

G. 7. 1. 1868 m. ASMUS LORENTZEN, f. 22. 10. 1842, d. ?? Bager i Jested (Vilslev s.), senere (1891) bager i Sønderho på Fanø. Han lånte i 1870 12 rigsdaler og 13 skilling af sin svigermøder. På det tidspunkt boede han i Jested.

Børn: A - d.

- A. Hans Peter L.
- b. Anne Marie L.
- c. Anne Marie L.
- d. Ingeborg Marie Magdalene L.

EBABBaA. Hans Peter LORENTZEN, f. 9. 4. 1868, d. ??

EBABBab. Anne Marie LORENTZEN, f. 7. 2. 1870, d. 14. 1. 1871.

EBABBac. Anne Marie LORENTZEN, f. 6. 10. 1872, d. ??

EBABBad. Ingeborg Marie Magdalene LORENTZEN, f. 17. 6. 1876, d. ??

EBABBb. Ane Kirstine HANSEN, f. 18. 4. 1841, d. ??

G. 14. 5. 1865 m. Hans Jørgen RASMUSSEN, f. 12. 8. 1833, d. ?? Gård-ejer i Seistrup (Hunderup s.) ved Ribe.

Børn: a - D.

- a. Ane Marie R.
- B. Kasper Frederik R.
- c. Hansine Kirstine R.
- D. Rasmus Jørgen R.

EBABBba. Ane Marie RASMUSSEN, f. 16. 3. 1866, d. ??

EBABBbb. Kasper Frederik RASMUSSEN, f. 24. 2. 1867, d. ??

EBABBbc. Hansine Kirstine RASMUSSEN, f. 9. 4. 1870, d. ??

EBABBbd. Rasmus Jørgen RASMUSSEN, f. 28. 4. 1875, d. ??

EBABBc. MAREN HANSEN, f. 2. 7. 1843, d. ?? Ugift.

EBABBD. Hans Peter HANSEN, f. 21. 10. 1845, d. ?? Ugift. Kort efter sin konfirmation gik han til søs, man hørte sidst fra ham omkring 1890 fra Australien. Et brev afsendt til hans adresse der, kom tilbage. 29. 9. 1891 blev der afsagt dom i Ribe, hvorefter de fire søstre tilkendtes Hans Peter Hansens efterladte formue, der bestod af 1/5 af en del jor-der samt 938 i sparekassen, i alt 1150 kr.

EBABBe. Karen SOPHIE Boline HANSEN, f. 12. 1. 1848, d. 7. 3. 1906.

G. 13. 6. 1868 m. Rasmus MARIUS Jakobsen OBBEKJER, f. 29. 5. 1833 i Skød-strup v. Aarhus, d. 2. 4. 1907 i Ribe (s. af skolelærer og kirkesanger Jacob Peter Rasmussen Obbekjer og h. Ane Martine Grønfeldt f. Ingerslev, Skødstrup). Marius Obbekjer blev hos sin morbroder, guldsmed H. P. S. Ingerslev, Vejle, som det hedder i dennes anbefaling "oplært i Guldsme-deprofessionen i 5 Aar nemlig fra 1^{ste} October 1847 til 1^{ste} October 1852. I Bemeldte hans Læreaar har han stedse været tro og flittig og iøvrigt

udvist et meget rosværdigt Forhold, samt udført det ham overdragne Ar-beide til min fuldkomne Tilfredshed, saa han paa det Bedste anbefales." Guldsmed Ingerslev testamenterede alt til Marius Obbekjer, der var ene-ste levende søn af Ingerslevs søster. Arven var på 1300 kr. (1892). Marius Obbekjer nedsatte sig som guldsmed i Ribe og omtales som sådan i 1870, men allerede få år efter overtog han Ribe Jernstøberi (grund-lagt 1848) efter jernstøber C. I. Slots enke.

Børn: a - F.

- a. Ane Martine O.
- b. Marie Frederikke O.
- c. Jakobine Petrea O.
- d. Sophie Marie O.
- e. Dagmar O.
- F. Hans Peter Ingerslev O.

EBABBea. Ane (Anne) Martine OBBEKJER, f. 18. 12. 1868 i Ribe, d. 3. 12. 1892. G. m. vandværksbestyrer NIELS H. TARP, Ribe, d. 28. 5. 1951.

Børn: ??

EDABBeb. MARIE Frederikke OBBEKJER, f. 20. 7. 1870 i Ribe, d. 2. 5. 1956 i Køge.

G. 30. 3. 1893 i Ribe m. NIELS AABLING THOMSEN, f. 13. 7. 1867 i Nr. Vollum i Sønderjylland, d. 16. 7. 1940 på amtssygehuset i Roskilde, (s. af gdj. Jacob Hansen Thomsen og h. Anna Marie f. Aabling). Han købte i 1910 Køge apotek for 342.000 kr. Discipel på Ribe apotek 1884-88. Medhjælpereks. m. 1. karakter 1888, kandidateks. også med 1. karak-ter 1889. Han var på Løveapoteket i Kolding 1891-93, apoteker i Nysted 1893 og i Køge 1910. Formand for Danmarks apotekerforenings søndre sjæl-landske Kreds 1919-30, og han var i en årrække censor ved den farmaceu-tiske medhjælpereksamen. Fra 1921 var han medlem af tilsynsrådet for Sparekassen for Kjøge og Omegn, indtil han i 1924 blev direktør for denne. Medlem af bestyrelsen for Disconto- og Lånebanken for Kjøge og Omegn. Formand for Sønderjysk Forening for Køge og Omegn. Medlem af Kø-ge menighedsråd og af bestyrelsen for Det borgerlige Velgørenhedssæl-skab. R. 1939.

Børn: A - C.

- A. Ernst AA-T.
- b. Inga AA-T.
- C. Hugo AA-T.

EDABBea. ERNST AABLING-THOMSEN, f. 13. 1. 1894 i Nysted, d. 4. 9. 1944 i Køge. Discipel på Svaneapoteket i Nykøbing F. 1908, på Nysted apotek sept. 1910 og på Køge apotek nov. 1910, medhjælpereks. 1912 og cand. pharm. 1913. Overtog Køge apotek 1933. Medlem af bestyrelsen for Danmarks apotekerforenings søndre sjælland-ske Kreds, 1936 kredsforeningens sekretær og 1939 næstformand. G. 1. 7. 1922 i Frederiksberg k. m. AGNETE BANG, f. 24. 9. 1896 på

Frederiksberg, d. 17. 12. 1965 i Køge (d. af brygmester Hans Henrik



Sophie Wiinstedt, f. Obbekjer; Marie Obbekjer, f. Hansen; Marie Aabling Thomsen, f. Obbekjer; Jakobine Poulsen, f. Obbekjer.

Bang og h. Thyra Frederikke Edel f. Jacobsen).

Børn: a - C.

- a. Ruth AA-T.
- B. Hans Henrik AA-T.
- C. Niels AA-T.

EBABBebAa. RUTH AABLING-THOMSEN, f. 18. 1. 1924 i Køge.

Adr.: Plovvej 12, 2800 Lyngby.

Barn: A.

(Faderen: Civilingeniør Bertel Jensen, f. 18. 12. 1920 i København, d. 1986).

EBABBebAaA. MICHAEL AABLING-THOMSEN, f. 28. 12. 1948 i København. Mag.scient.soc.

Ansæt som fuldmægtig i Storstrøms amt, Nykøbing F.

G. 2. 3. 1985 i Roskilde m. ANITA Hvalsøe JOHNSEN, f. 7. 11. 1958 i Charlottenlund. Socialpædagog. (d. af Arved og Aase

Johnsen) Ægteskabet opløst 1989.

Adr.: Neergaardsvej 28, 4800 Nykøbing F.

Barn: A.

A. JAKOB AABLING-THOMSEN, f. 26. 6. 1985 i Roskilde.



Niels Aabling Thomsen.

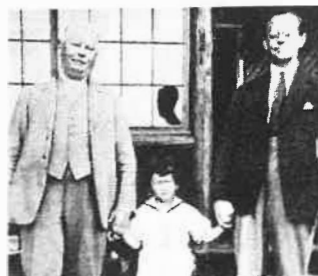

Niels Aabling Thomsen, Hans Henrik Aabling-Thomsen og Ernst Aabling-Thomsen.



Agnete Aabling-Thomsen, f. Bang.

EBABBebAB. HANS HENRIK AABLING-THOMSEN, f. 20. 3. 1928 på Frederiksberg. Cand. pharm. 1952. Apoteker på Køge apotek 1953. Revisor i Danmarks Apotekerforening sdr. Sjællands kreds 1966.

Køge apotek, der er oprettet 1646, har været i familien Aabling-Thomsens eje i 3 generationer siden 1910. Det blev drevet ved bestyrer i tiden 1944-53.

G. 23. 4. 1956 i København m. LIS Henny JAKOBSEN, f. HANSEN, f. 23. 10. 1928 i Køge (d. af HENNING Carlo HANSEN og h. Wigga f. Andersen).

Adr.: Engvej 17, 4600 Køge.

Børn: A - d.

- A. Ernst AA-T.
- B. Jens AA-T.
- C. Lars AA-T.
- d. Sys AA-T.



Hans Henrik Aabling-Thomsen.

EBABBebABA. ERNST AABLING-THOMSEN, f. 15. 1. 1957 i Køge. Økonom, cand. merc. Ansæt i Burmeister & Wains Skibsværft A/S.

Adr.: Munkebro 13, 4000 Roskilde.

EBABBebABB. JENS AABLING-Thomsen, f. 6. 6. 1959 i Køge. Tvilling. Teknisk tegner. Ansæt i Mark Consult A/S, Køge.

G. 10. 8. 1985 i Køge m. MARIANNE PEDERSEN, f. 22. 9. 1958.

Adr.: Nørretorp 38, 4681 Herfølge.

Børn: a - b.

- a. SIGNE AABLING -THOMSEN, f. 11. 12. 1986.
- b. KATRIN AABLING-THOMSEN, f. 23. 2. 1989.



Lis Aabling-Thomsen, f. Hansen.

EBABBebABC. LARS AABLING-THOMSEN, f. 6. 6. 1959 i Køge. Tvilling. EDB-operator og -programør. Ansæt i Scandutch A/S, København.

G. 25. 5. 1989 i Roskilde m. KIRSTEN Vibeke PEDERSEN, f. 14. 9. 1961.

Adr.: Egøjevej 29, 4600 Køge.

Børn: a - b.

- a. SARA AABLING-THOMSEN, f. 11. 10. 1985.
- b. NANA AABLING-THOMSEN, f. 13. 3. 1989.

EBABBebABd. SYS AABLING-THOMSEN, f. 20. 6. 1965 i Strøby Egede.

Adr.: Skydebanegade 31^{IV}, 1709 København V.



Ruth og Lis Aabling-Thomsen.

EBABBebAC. NIELS AABLING-THOMSEN, f. 12. 6. 1933 i København, d. 12. 2. 1979 i Australien. Værktøjsmager.
G. 12. 12. 1964 i Geelong, Australien m. Coral May HOVEY.

Ingen børn.

EBABBebb. INGA AABLING-THOMSEN, f. 30. 6. 1897 i Nysted, d. 20. 2. 1974.

G. 19. 11. 1926 m. Christian Detlev

ADOLPH ARENFELDT til Røntved, f. 14. 10. 1882 på Sæbygård, d. 8. 7. 1934 (s. af godsejer Julius Fr. Arenfeldt til Sæbygård og h. Sigrid f. Wergeland). Den danske adelsslægt Arenfeldts stamfar var rigskansleren Niels Henriksen Arenfeldt, der nævnes 1496-1533. Han var en borgerlig mand, der efterhånden arbejdede sig op og ved giftermål ind i en gammel adelsslægt (han var gift med Margrethe Jonsdatter Bille) tilkæmpede sig en plads i adelen, blev medlem af rigets råd og var 1526-33 rigskansler.

Hans søn, Axel Nielsen Arenfeldt til Palsgård og Gundetved blev som hofjunker sendt til Sønderborg for at opvarte Christian II. A. N. Arenfeldts sønnesøn, Axel Arenfeldt til Lysholt og Basnæs var lensmand. Hans ejendomme takseredes 1638 til 1007 tdr. hartkorn, og hans søn var den kendte hekseforfølger Jørgen Arenfeldt til Basnæs, Rugård, Tjele, Vinge, Gammalgård, Hjermitslevgård og Krogsgård. Han mistede meget ved skibsbyggeri, så han måtte sælge alle sine gårde på nær Rugård før sin død. Han var gift med Anna Marie Eriksdatter Grubbe til Tjele.

Deres sønnesøns søn, Christian Ditlev Adolf Arenfeldt, f. 1758 i Flensborg var generalløjtnant i Norge, og hans søn, Julius Fr. Arenfeldt, 1794-1825, var ordonnansofficer hos kong Carl Johan, medens en datter, Andrea Frederikke Ottoline var gift med kaptajn i den norske marine Ole Christopher Budde, 1774-1849. (se slægten Budde, side 65). Julius Fr. Arenfeldts søn, Christian Detlev Adolf Arenfeldt, f. 1824, tiltrådte stamhuset Sæbygård 1884 efter Elise Eleonore Christine baronesse Krag-Juel-Vind-Arenfeldt. Hans søn var ovennævnte Julius Fr. Arenfeldt til Sæbygård.)

Barn: a.

EBABBebba. ADDA Ottilia ARENFELDT, f. 25. 9. 1929.

G. 14. 10. 1951 i Euxton m. civilingeniør RICHARD Kossobudzki COSBY, f. 4. 8. 1925 i Warszawa.

Adr.: 12 Halsey Drive, Old Greenwich, Connecticut 06870, USA.

Børn: A - b.

A. ALAN Richard COSBY, f. 22. 12. 1961 i Town of Tonawanda, New York State.
b. Rita Karen COSBY, f. 18. 11. 1964 i Brooklyn, New York.



Sara og Signe Aabling-Thomsen.

EBABBebC. HUGO AABLING-THOMSEN, f. 11. 3. 1900 i Nysted, d. 26. 3. 1975.
G. 7. 6. 1929 i Montreal i Canada m. RUTH MOGENSEN, f. 16. 12. 1902, d. 18. 6. 1967.

Barn: A.

EBABBebCA. SVEN AABLING-THOMSEN, f. 26. 8. 1934 i København. Cand. polit.
G. 19. 9. 1968 på Frederiksberg m. Inge Lis ARENTOFT, f. 31. 3. 1937 i Hadsund.

Adr.: Langs Hegnet 69, 2800 Lyngby.

EBABBec. Jakobine (BISSE) Petrea OBBEKJER, f. 30. 11. 1873 i Ribe, d. 16. 7. 1953 i Køge, begr. i Ribe. Se endvidere side 367.

G. m. skibsreder WILLY POULSEN, f. 3. 2. ca. 1870, d. i Indien.

Børn: A - b.

A. Edwin P.
b. Sophy P.

EBABBecA. EDWIN POULSEN, f. 29. 12. 1897, d. 27. 10. 1926. Ugift. Han var søofficer. Var kaptajn under krigen, blev torpederet, men reddet. Han blev syg og døde på et sanatorium i Schweitz. Se også side 367.

EBABBecb. SOPHY POULSEN, f. 25. 4. ca. 1900, d. ? . G. MILLER, der underviste på universitetet i Calcutta i Indien. Under første verdenskrig tog hendes forældre til Indien og boede hos hende og hendes mand. Efter 1. verdenskrig tog Sophy hjem til Danmark og England. Hun blev skilt. Se også side 367.

Børn: a - c.

a. ROSEMARY Vida MILLER, f. 31. 5. 1929. Se nærmere side 367.

Adr.: 1900 Michel Ave, Modesto, CA 95351, USA.

B. CHARLES Keith Staines MILLER. se side 368.

c. JUNEVE Zoe MILLER, se side 368.

EBABBed. SOPHIE Marie OBBEKJER, f. 9. 4. 1876 i Ribe, d. 19. 7. 1966 i Skibstrup v. Hornbæk.

G. 4. 9. 1904 m. AAGE Johan Vilhelm WIINSTEDET, f. 5. 3. 1873 i Kjellerup, d. 1. 11. 1927 i København (s. af apoteker, justitsråd Johan August Wiinstedt og h. Wilhelmine f. Hansen, Horsens Svaneapotek). Ingeniør, maskinmester. Driftsleder ved Den Danske Frimurerorden, Blegdamsvej 23, København.

Børn: a - C.



Personalet på Køge apotek.

- a. Else Sofie Vilhelmine W.
- b. Gudrun W.
- c. Holger Johan August Linderoed W.

EBABBeda.

ELSE Sofie Vilhelmine WIINSTEDET, f. 27. 6. 1905 i Lyngby. Sekretær og inspektør i Kunstforeningen, København. Ugift.

Adr.: Grønningen 3 A, København K.

EBABBedb. GUDRUN WIINSTEDET, f. 20. 9. 1907 i København.

G. 7. 2. 1931 i Lidemark v. Bjæverskov m. læge EINAR THORESEN, f. 23. 9. 1897 i Drammen, Norge (s. af direktør Thorvald Thoresen og h. Gunda Marie Breda f. Hansen, Drammen). Stud. 1917 (privat), cand. 1930, reservelæge Assens amtssygehus 1930, Slagelse sygeh. 1932, prakt. Slagelse 1933, praksisvikar Hellerup 1953, reservelæge Børnehospitalet Vordingborg 1954. Privatiserende læge 1970. Død 24. 11. 1982.

Adr.: Vinkelager 62, 2720 Vanløse.

Børn: a - b.

- a. Uni T.
- b. Inge T.

EBABBedba. UNI THORESEN, f. 2. 6. 1932 i Slagelse. Tandlæge.

G. 1^o 4. 7. 1959 i København m. cand. jur. ERIK SCHOUSTRUP-THOMSEN, f. 29. 4. 1933 i Kolding, d. 17. 9. 1975 (s. af læge Emil Schoustrup-Thomsen og h. Jenny Petra f. Jensen). Stud. 1951 Kolding, cand. jur. 1958, fung. sekr. i skattedepartementet 1958, sekretær sst. 1961.

G. 2^o 24. 10. 1984 m. civilingeniør PETER Skjerk CHRISTENSEN, f. 8. 2. 1932 (s. af civilingeniør Chr. E. Skjerk Christensen og h. Cecilia f. Kramer). Cand. polyt. 1956. Ansat på forsøgsanlægget Risø.

Uni har efter sit 2. ægteskab beholdt efternavnet Schoustrup-Thomsen.

Adr.: Bjørneklovej 9, 4000 Roskilde.

Børn: a - c.

a. HANNE SCHOUSTRUP THOMSEN, f. 1. 8. 1960 i København. Cand. psych. 1989.

Adr.: Hveensvej 18¹, 2300 København S.

b. CHARLOTTE SCHOUSTRUP-THOMSEN, f. 13. 7. 1962 i København. Maskiningeniør 1985. Korrespondent i fransk fra Københavns Handelshøjskole 1989. Ansat på Struers Kemiske Laboratorium.

Adr.: Rosmosevej 18, 2650 Hvidovre.

c. JENS SCHOUSTRUP-THOMSEN, f. 11. 3. 1965 i København. Laborant 1989; afsluttet denne uddannelse på Risø. Læser nu videre til måletekniker på Slagelse Tekniske Højskole.

Adr.: Gyvelvej 3², 4000 Roskilde.

EBABBedbb. INGE THORESEN, f. 17. 2. 1937 i Slagelse. Sygeplejerske.

G. 2. 6. 1960 i København m. læge HANS Vilhelm CLAUSEN, f. 2. 12. 1936

i København (s. af overlæge, dr. med. Vilhelm Clausen (se Den danske Lægestand) og h. Dagmar Tove Blanca f. Larsen). Stud. 1955 Vordingborg, cand. 1964. Reservelæge amtssygehuset Kolding gyn. obst. afd. 1964, turnus sst. s. år. Praktiserende læge i Vordingborg 1970.

Adr.: Fasanvej 12, 4760 Vordingborg.

Børn: a - C.

- a. Eva Wiinstedt C.
- B. Bjørn Wiinstedt C.
- C. Thor Wiinstedt C.

a. EVA Wiinstedt CLAUSEN, f. 28.12.1960 i København.

B. BJØRN Wiinstedt CLAUSEN, f. 3. 7. 1964 i København.

C. THOR Wiinstedt CLAUSEN, f. 8. 7. 1966 i Kolding.

EBABBedC. HOLGER Johan August Linderoed WIINSTEDET, f. 8. 10. 1912 i København, d. 1990.

Stud. 1931 Schneekl., cand. 1939, turnus Aalborg komm.hosp. 1939, vikar kand. Thisted sygeh., surnum kand. RH. børneafd. 1940, prakt. Birkerød fra dec. 1940. Tilsynsf. læge v. Høsterkøb Børneasyll 1943, skolelæge 1945-48, reslæge haren nov. 1945- nov. 1952.

G. 2. 8. 1939 i København m. GRETE Degn RØNNE, f. 30. 6. 1918 på Frederiksberg, d. 10. 5. 1954 (d. af civilingeniør Ejnar Chresten Rønne og h. Karen Elisabeth f. Degn).

G. 2^o 9. 9. 1977 m. Helga Kirstine NIELSEN, f. 2. 9. 1924.

Børn: a - c.

- a. Mette Rønne W.
- b. Birgitte Rønne W.
- c. Vibeke Rønne W.

EBABBedCa. METTE Rønne WIINSTEDET, f. 28. 4. 1940 i København. Børnehavelærerinde.

G. 16. 9. 1967 m. MICHAEL LYONS, Hawaii, f. 17. 5. 1936 i Californien (s. af admiral Raymond R. Lyons og h. Barbara f. Baldwin).

Vicepræsident i Bank of Hawaii.

Adr.: Makawo, Maui, Hawaii. Børn: A - C.

A. ANDERS F. LYONS, f. 23. 7. 1968 på Maui, Hawaii.

b. KRISTINA E. LYONS, f. 7. 3. 1970 i Hilo, Hawaii.

c. HENRIK Wiinstedt LYONS, f. 7. 3. 1974 på Maui, Hawaii.

EBABBedCb. BIRGITTE Rønne WIINSTEDET, f. 7. 1. 1944 i København. Fysioterapeut.

G. 26. 9. 1966 m. kaptajn PETER Andreas TSCHERNING, f. 22. 4. 1944 i København (s. af lektor Carl Tscherning og h. Else Riisbjerg f. Thomsen). Har opholdt sig 3 år i Sverige.

Adr.: Spurvevænget 47, Hjerting, 6710 Esbjerg V.

Børn: A - d.

- A. THOMAS TSCHERNING, f. 12. 4. 1967 i Søborg.
- B. RASMUS Wiinstedt TSCHERNING, f. 8. 6. 1968 i Åkirkeby.
- C. LOUISE Rønne TSCHERNING, f. 14. 10. 1974 i Rønne.
- D. SOFIE TSCHERNING, f. 5. 8. 1977 i Stockholm.

EBABBedCc. VIBEKE Rønne WIINSTEDT, f. 24. 9. 1946 i Birkerød. Sekretær.
G. 20. 8. 1971 m. WILLIAM BATES, Hawaii, f. 10. 1. 1943 på Maui, Hawaii (s. af Walter Bates og h. Virginia). Sales-agency.
Adr.: Maui, Hawaii.

Børn: a - b.

- a. ANNE-MARIE Kielli BATES, f. 31. 12. 1975 i Honolulu.
- b. BIRGITTE Kuulei BATES, f. 7. 1. 1978 på Maui.

EBABBee. DAGMAR OBBEKJER, f. 27. 5. 1878, d. vist i barselseng.

EBABBeF. HANS Peter Ingerslev OBBEKJER, f. 25. 3. 1880 i Ribe, d. 3. 4. 1956 sst. Han overtog Ribe Jernstøberi i 1905.
G. 19. 4. 1916 i Sdr. Gørding k. m. Else MARIE HANSEN, f. 1. 9. 1881 i Ribe.

Adoptivdatter: a.

- a. RIA OBBEKJER, f. i Wien. Ugift.
Mange af oplysningerne om EBABB: Kaspar Frederik Hansen og hans børn hidrører fra gamle dokumenter, velvilligst udlånt af Ria Obbekjer.
Adr.: Saltgade 11, 6760 Ribe.

EBABbc. Ane Kjestine Margrethe HANSEN, f. 10. 5. 1822 i Assens, d. 2. 1. 1896 i Auning.
G. 30. 5. 1848 m. ELIAS NIELSEN, f. 8. 4. 1824 i Janderup, d. 23. 4. 1887 i Randers (s. af gdj. Niels Mortensen og h. Karen Christensdatter, og han må altså være bror til Morten Nielsen, Rærup, se side 111).
Vinterlærer 1838-42. Dim. Jelling Seminarium 1844; forpagter af lærerembedet i Fårvang 1845, kaldet som lærer sst. 1848, lærer i Gullev (Viborg amt) 1858-83. Var i flere år sognerådsformand. De flyttede senere til Randers.

Børn: a - C.

- a. Anne Kirstine Frederikke Hansgelika NIELSEN, f. 24. 3. 1849, d. ??
- B. Niels Christian Carl NIELSEN, f. 26. 8. 1851, d. ??
- C. Hans Peder Magdanus NIELSEN, f. 2. 6. 1860, d. ??

EBABd. Johanne Magdalene HANSEN, f. 1823, d. 13. 4. 1837.

EBABE. ANKER Bork HANSEN, f. 19. 1. 1825, d. omkring 1848 i Amerika. Sømand. Ugift.

EBABF: RASMUS HANSEN, døbt 14.6.1826, d.? Handelsrejsende. Dødi udlandet. Ug.

EBABg. Sophie Frederikke HANSEN, f. 4. 9. 1827, d. ??

G. 20. 2. 1846 m. JEP CHRISTENSEN, Skads, døbt 20. 4. 1818, d. 7. 4. 1876. Gårdejer i Tved(v. Ribe), fiskehandler i Ribe.

Børn: A - K.

- A. Christian Peter C.
- B. Ane Kirstine C.
- C. Ane Marie C.
- D. Hans Peter Hansen C.
- E. Anker Bork C.
- F. Magdalene Johanne C.
- G. Rasmus Hansen C.
- H. Kaspar Frederik Hansen C.
- I. Sofus Frederik C.
- J. Sofus Frederik C.
- K. Sofus Frederik C.

EBABgA. Christian Peter CHRISTENSEN, f. 5. 6. 1847, d. ?? Smed.

G. 25. 5. 1870 m. Kirsten Marie PEDERSEN, f. 4. 7. 1846, d. ??

Børn: A - C.

- A. JEPPE CHRISTENSEN, f. 18. 1. 1870, d. ??
- B. PETER Frederik CHRISTENSEN, f. 11. 6. 1873, d. ??
- C. Christian Peter CHRISTENSEN, f. 17. 6. 1876, d. ??

EBABgb. Ane Kirstine CHRISTENSEN, f. 23. 3. 1849, d. ??

G. 6. 9. 1874 m. JØRGEN Hansen LANGVAD, f. 14. 10. 1852, fiskehandler i Ribe.

Børn: A - B.

- A. HANS Hansen LANGVAD, f. 19. 12. 1874, d. 18. 12. 1878.
- B. JEPPE Christensen LANGVAD, f. 4. 11. 1876, d. ??

EBABgc. Ane Marie CHRISTENSEN, f. 7. 10. 1851, d. ??

EBABgD. Hans Peter Hansen CHRISTENSEN, f. 3. 10. 1854, d. ??

EBABgE. ANKER Bork CHRISTENSEN, f. 31. 8. 1857, d. ?? Tvilling.

EBABgf. Magdalene Johanne CHRISTENSEN, f. 31. 8. 1857, d. ?? Tvilling.

EBABgG. RASMUS Hansen CHRISTENSEN, f. 14. 12. 1860, d. ??

EBABgH. Kaspar Frederik Hansen CHRISTENSEN, f. 13. 2. 1864, d. ??

EBABgI. Sofus Frederik CHRISTENSEN, f. 13. 10. 1866, d. 21. 10. 1866.

EBABgJ. Sofus Frederik CHRISTENSEN, f. 7. 1. 1868, d. 12. 11. 1868.

EBABgK. Sofus Frederik CHRISTENSEN, f. 30. 7. 1870, d. ??

EBAC. HANS Jørgen Vielsgaard HANSEN, f. 20. 7. 1794, d. 6. 3. 1858.

Kgl. landmåler, ejer af gården Amsterdam (v. Hørsholm) og samtidig forpagter af Usserød Klædefabriks jorder (som dengang ejedes af Johan Ph. Weilbach - EBfc, side 176). Han angives også et sted at have været kro-ejer.

G. 16. 4. 1820 m. Marie ELISABET HINRICHSSEN, f. 11. 10. 1795, d. 5. 12. 1852 (d. af proprietær Nicolai Hinrichsen til Langebæk Mølle (Præstø amt) og h. Johanne f. Blad, der var datter af pastor H. M. Blad i Endeslev-Vråby. Nicolai Hinrichsens bror var hofråd på Gråsten slot; deres far var indvandret fra Holsten, hvor familien dengang ejede store godser).

Børn: a - i.

- a. Johanne Magdalene H.
- b. Larsine Terpagine H.
- c. Nicolai Anker Bork H.
- d. Larsine Karoline H.
- e. Henning Peter Frederik H.
- f. Laura Cornelia H. side 142.
- g. Johannes Jakob H. - 167.
- h. Sophie Frederikke H. - 167.
- i. Sophie Frederikke H. - 167

EBACa. Johanne (HANNE) Magdalene HANSEN, f. 22. 1. 1821 på Stenalt (v. Randers), hvor faderen var bestyrer, d. 4. 11. 1863. Ugift.

EBACb. LARSINE Terpagine HANSEN, f. 18. 5. 1822 i Usserød, d. 27. 8. 1823.

EBACC. Nicolai ANKER BORK HANSEN, f. 3. 7. 1824 i Usserød, d. 1. 9. 1879. Cand. phil. Ejer af Ellebrudgård (v. Kallehave), som hans morbroder, Andreas Hinrichsen tidligere ejede. Ugift.

EBACd. Larsine (SIGNE) Karoline HANSEN, f. 17. 2. 1826, d. 12. 3. 1888. Ugift.

EBACE. HENNING Peter Frederik HANSEN, f. 1. 7. 1827 i Usserød, d. 30. 4. 1894 på Frederiksberg. Stud. 1847 (Frederiksb.), cand. teol. 1855, adjunkt ved Slesvig Domscole 1859-64, skolebestyrer i Sorø 1867-79, ejer og medbestyrer af Frederiksberg Latin- og Realscole 1879-86.

G. 6. 10. 1859 i København m. MARIA Vilhelmine STANGERUP, f. 10. 12. 1834, d. 1. 4 1900 (d. af kammerråd, underbogholder i finansministeriets statsgældskontor, inspektør v. Børsen Christian Stangerup og h. HANSINE Caroline Louise f. Møller, der var datter af apoteker Jacob Møller og søster til Hans Tellus Møller (se side 142). Se i øvrigt Jacob Møller og hans Slægt og Erslew: Alm. Forfatter-Leksikon 2. b. s. 387 og 2. suppl.bd. s. 489-90.

Børn: a - D.

- a. Jensine Elisabeth H.
- b. Vielsgaard Christian Stangerup H.
- c. Johanne Elise H.
- d. Valdemar Anker Bork H.

EBACEa. JENSINE Elisabeth HENNING-HANSEN, f. 29. 6. 1860 i Slesvig by, d. 27. 4. 1917 i København.

G. 28. 11. 1885 i København m. HANS-JACOB KORNERUP-BANG, f. 4. 7. 1857 i Løsning, d. 19. 4. 1895 i Vildbjerg (s. af sognepræst til Vor Frue

Kirke og St. Jørgensbjerg i Roskilde, han havde tidligere været kapellan i Skelby og sognepræst i Løsning og Korning Joachim Godske Adam Vilhelm Bang (hvis far var domprovst i Roskilde J. Hansen Bang) og h. Inger Sophie MARIE Kornerup, der stammede fra den kendte købmandsslægt i Roskilde, (se N. C. Christensen: "Stamtavle over købmand i Roskilde Peder Kornerups efterkommere", Roskilde 1913. Familien stammer fra Jens Christensen i Kornerup, hvis sønnesøn, Peder Kornerup blev købmand i Roskilde 1749. Der findes en del familielegater). Stud. 1876 Roskilde, cand. teol. 1882, ord. 1884, kapellan i Hvedstrup-Fløng 1884, sognepræst i Idom 1885 og i Vildbjerg 1889.

Børn: A - e.

- A. Johannes K-B.
- B. Johannes K-B. adoptiv søn.
- C. Marie K-B.
- D. Jacob K-B.
- E. Henning Samuel K-B.

EBACEaA. JOHANNES KORNERUP-BANG, f. 24. 2. 1889, d. 1. 3. s. år i Idom.

EBACEaB. JOHANNES KORNERUP-BANG, f. 8. 12. 1888, d. 12. 10. 1918 i Verdun. Adopteret iflg. kgl resolution af 15. 10. 1889. Udvandret til USA. Faldet i 1. verdenskrig.

EBACEac. Marie (MISSE) KORNERUP-BANG, f. 3. 7. 1890 i Vildbjerg, d. 8. 1. 1965 i Hasle v. Aarhus. Faglærer i engelsk før sit ægteskab. G. 24. 10. 1916 i København (Esaj. k.) med JACOB Sørensen RIIS VESTERGAARD, f. 21. 2. 1883, d. 6. 4. 1934 i Storrings præstegård (s. af gdj. Søren Riis Vestergaard og h. Anne f. Jacobsen, Skovsborg, Levning s.) Var ved landbruget til 1908. Stud. 1910, cand. teol. 1915, hjælpepræst i Horsens 1915. Sognepræst til Dragstrup-Skallerup 1916, i Veggerby-Bislev 1923 og i Storrings-Stjær-Galten 1931.

Børn: A - e.

- A. Hans Jakob R-V.
- B. Søren Knud R-V.
- C. Viggo R-V.
- D. Anton R-V.
- e. Signe R-V.

EBACEacA. HANS JAKOB RIIS-VESTERGAARD, f. 7. 8. 1917 i Dragstrup, stud. 1937 Marselisb. Civilingeniør 1943.

G. 5. 4. 1947 i Sdr. Asminderup m. INGRID Marie PEDERSEN, f. 7. 11. 1922. Stud. 1941 Roskilde. Cand. mag. 1949 (d. af gdj. Jørgen Pedersen og h. Anna f. Knudsen, Vallestrup).

Adr.: Geelsdalen 21, 2830 Virum.

Ingen børn.

EBACEacB SØREN Knud RIIS-VESTERGAARD, f. 23. 7. 1918 i Vester Jølby, Dragstrup s. Sparekassedirektør i Helsingør 1964-83.

G. 25. 4. 1943 i Hasle m. Else Margrethe SØNDERUP, f. 10. 4. 1919 i

Aarhus (Vor Frue s.), (d. af arbejdsm. Christen Christensen Jensen Sønderup og h. Elisabeth f. Jochimsen).

Adr.: P. W. Tegnersvej 64, 3070 Snekkersten.

Børn: a - b.

- a. Jane R-V.
- b. Karen R-V.

EBACEacBa. JANE RIIS-VESTERGAARD, f. 13. 11. 1944 i Hasle by. Sparekasse-assistent.

G. 24. 6. 1967 i Helsingør (Sct. Olai k.) m. FINN Kirkebække CHRISTENSEN, f. 9. 2. 1942 i Ottestrup, Sorø amt (s. af gdj. Peter Frede VILLY Christensen og h. ELSE Marie f. Kirkebække). Gårdejer.

Adr.: Stillingevej 76, Kirkestillinge, 4200 Slagelse.

Børn: A - b.

A. JOHN Kirkebække Christensen, f. 18. 11. 1971 i Sæby, Holbæk amt.

b. JETTE Kirkebække CHRISTENSEN, f. 5. 10. 1976 i Sæby, Holbæk amt.

EBACEacBb. KAREN RIIS -VESTERGAARD, f. 11. 7. 1950 i Helsingør (Sct. Olai s.) Sparekassifuldmægtig.

G. 24. 6. 1972 i Egebæksvang k. m. Kenno Viggo PEDERSEN, f. 18. 2. 1951 i Helsingør (Sct. Marie s.)(s. af Ove Egon Pedersen, maskinm. og h. Ritte f. Larsen, Helsingør). Stud. 1971 Helsingør, cand. phil. 1976. Museumschef i Helsingør 1985.

Adr.: Lindestien 20, 3000 Helsingør.

Ingen børn.

EBACEacC. VIGGO RIIS -VESTERGAARD, f. 16. 8. 1922 i Vester Jølby, Dragstrup s. Ingeniør 1945. Ingeniør v. Aarhus kommune 1948.

G. 17. 12. 1949 i Hasle k. m. RUTH Brunsgaard NIELSEN, f. 17. 12. 1926

(d. af tømrer Niels Nielsen og h. Gerda Amalie f. Jacobsen). Kontorass.

Adr.: Sandbjergvej 11, 8220 Brabrand.

Ingen børn.

EBACEacD. ANTON RIIS-VESTERGAARD, f. 5. 8. 1924 i Kirketerp præstegård.

Overlærer.

G. 4. 10. 1953 i Viby k. m. LIS Dalbøge ANDERSEN, f. 24. 1. 1932 (d. af kreditforeningsfuldmægtig Herle Dalbøge Andersen og h. Mary). Boghandlerlev.

Adr.: Bakkefaldet 23, 8210 Aarhus V.

Børn: A - B.

A. JAN RIIS -VESTERGAARD, f. 10. 2. 1956 i Aarhus.

Børn: a - C.

a. TINNE RIIS-VESTERGAARD, f. 15. 1. 1974 i Aarhus.

b. SUZI RIIS -VESTERGAARD, f. 6. 1. 1976 i Aarhus.

c. MICKI RIIS-VESTERGAARD, f. 10. 2. 1976 i Aarhus.

B. OLE RIIS-VESTERGAARD, f. 17. 9. 1958 i Aarhus.

Adr.: Herredsvej 201, 8210 Aarhus V.

EBACEace. SIGNE RIIS-VESTERGAARD, f. 5. 8. 1924 i Kirketerp præstegård. Syerske og dedektrice.

G. 16. 10. 1948 i Hasle k. m. MICHAEL KAAE TRIGE, f. 8. 8. 1923 i Hasle, d. 25. 1. 1976 (s. af AKSEL Richard Kaae Trige og h. Mette Marie (MITTE) Rasmussen, f. Aaby, Hasle). Gårdejer og Inseminør.

Adr.: Martsvej 23, 8210 Aarhus V.

Børn: A - C.

- A. Esben Kaae T.
- B. Troels Kaae T.
- C. Henrik Kaae T.

EBACEaceA. ESBEN KAAE TRIGE, f. 28. 10. 1949 i Lønholt, Fredensborg. Stud. 1979-80. Arkitekt 1980.

G. 17. 5. 1975 m. CONNIE RASMUSSEN, f. 17. 5. 1950 i Aarhus (d. af Kristen Rasmussen og h. Agnes f. Jensen, Tilst).

Adr.: Stenaldervej 63, 8220 Brabrand.

Børn: a - B.

a. ANITA KAAE TRIGE, f. 6. 9. 1976 i Brabrand (fødselsstiftelsen i Aarhus).

B. KIM KAAE TRIGE, f. 19. 7. 1982 i Brabrand (do.)

EBACEaceB. TROELS KAAE TRIGE, f. 2. 4. 1952 i Lønholt, Fredensborg. Sparekasseassistent.

G. 4. 7. 1973 m. HELLE la COUR, f. 18. 11. 1953 (d. af Keld la Cour og h. Ulla). Ægteskabet opløst 1978.

Adr.: Møllevej 6, 8544 Mørke.

Barn: a.

a. RIKKE KÅE TRIGE, f. 13. 7. 1974.

EBACEaceC. HENRIK KAAE TRIGE, f. 15. 3. 1956 i Freersvang, Hillerød.

Adr.: Ekkodalen 28, 8210 Aarhus V.

EBACEaD. JACOB KORNERUP-BANG, f. og d. 5. 8. 1892 i Vildbjerg.

EBACEaE. HENNING Samuel KORNERUP-BANG, f. 7. 4. 1895 i Vildbjerg. Civilingeniør 1921. Udvandret til USA. Navneforandring til de Bang.

G. 1^o 22. 2. 1921 i Viskinde k. m. Ellen Augusta Fr. ANDERSEN, f. 31. 8. 1887. Fysioterapeut. (d. af politiassistent HANS Jacob Andersen og h. Ellen Margrethe f. Jørgensen). Ægteskabet opløst.

G. 2^o m. ANNA MIHAILOFF, f. 25. 7. 1902 (d. af russisk general Vladimir Mihailoff og h. Anna f. Gorski).

G. 3^o i Pennsylvania, USA m. VALERIE MEUTE, f. 1908 (d. af chefen

for Pennsylvania kulminer John Meute og h. Georgine f. Bekensl.

Børn: a - C i 1.^o

- a. Grethe K-B.
- B. Richard de B.
- C. Oluf de B.

EBACEaEa. GRETHE KORNERUP-BANG, f. 21. 11. 1921 i København. Overfysioterapeut ved plejecentret Sølund. Stud. 1941 Ryssensten.

G. 2. 4. 1945 i Frederiksberg k. m. FRODE JOHAN HANSEN, f. 5. 3. 1920 (s. af jord- og betonarbejder Johan Hansen og h. Olga f. Sillemann).
Civilingeniør 1945. Ansat ved Christiani & Nielsen, London.

Adr.: Ved Bellahøj 29, 2700 Brønshøj.

Barn: a.

a. LONE KORNERUP-BANG, f. 22. 9. 1945 i København. 3-sproglig korrespondent. Sekretær for ambassadøren ved den permanente Danske repræsentation ved EF. Ugift.

Adr.: Amager Boulevard 125, 2300 København S.

EBACEaEB. RICHARD de BANG, f. 26. 8. 1927 i New York. Chef for reklamebureau i USA.

G. i USA m. OLLIE.

Adr.: Florida.

EBACEaEC. OLUF de BANG, f. 6. 7. 1929 i New York. Salgsdirektør.

G. i USA m. JUNE.

Adr.: New Jersey.

Børn: A - B.

A. DAVID de BANG, f. i februar 1968 i USA.

B. CHRISTOPHER de BANG, f. i februar 1972 i USA.

EBACEB. VILSGAARD Christian Stangerup HANSEN, f. 22. 5. 1861 i Slesvig by, d. 25. 5. 1876 som elev på Sorø Akademi.

EBACEc. Johanne ELISE HANSEN, f. 13. 3. 1863 i Slesvig by, d. 27. 2. 1934 i Fredensborg.

G. 27. 7. 1887 i København (St. Math. k.) m. kaptajn LUDVIG Frederik Vilhelm DAHLERUP, f. på Frederiksberg 15. 8. 1861, d. 14. 1. 1938 i Fredensborg (s. af birkedommer på Amager, senere auditor, herredsfoged og -skriver i Lejre herred og birkedommer i Ledreborg birk Hans Dahlerup, R. og h. Vilhelmine Margrethe Kirstine f. Klausen).

Familien Dahlerup har taget navn efter landsbyen Dallerup i Tyrsted sogn, Vejle amt, hvor Søfren Jensen var gårdejer, og hvor hans søn, Jens Sørensen (1710-73) ligeledes var gårdejer. En af dennes sønner var Hans Jensen Dahlerup, vejfiskal for Frederiksborg, Kronborg og Hirschholm amter, hospitalforstander og postmester i Hillerød. Denne

var gift med 2 søstre og havde i 1. ægteskab 11 børn og i 2. ægteskab 9. En af sønnerne i 1. ægteskab var baron, østrigsk viceadmiral Hans Birch Dahlerup, og en anden søn var apoteker i Thisted Lars Chr. Dahlerup. I 2. ægteskab var bl. a. sønnerne amtmand og kommandant på Færøerne Carl E. Dahlerup, konferentsråd, kgl. livlæge Edvard A. Dahlerup og stiftsprovst M. H. Ludvig Dahlerup, Aarhus, der var gift med Susanne de Fontenay (d. af konsumptionsinspektør C. F. le Sage de Fontenay, Hillerød), og som var far til ovennævnte herredsfoged i Lejre h. Hans Dahlerup. Se stamtavle over Familien Dahlerup, Erslev i s. 317-19, suppl. I, s. 346-48; Biogr. leks., Slægtshåndbogen samt Hans Birch Dahlerup: Mit Livs Begivenheder, København 1913.

Et legat til understøttelse for trængende, kvindelige medlemmer af familien Dahlerup er stiftet 1864. Renterne uddeles i livsvarige portioner til trængende piger eller enker, som nedstammer fra legatstiftens fader, vejpolitimester, hospitalsforstander og postmester i Hille-rød Hans Dahlerups mandlige descendenter, derefter til trængende ugifte piger, der nedstammer fra ham på kvindesiden.

Ludvig F. V. Dahlerup var stud. 1879 Sorø, sekondløjtnant 1881, premierløjtnant 1883, adjutant v. fynske brigade 1886-90, kaptajn 1895, R. 1904, DM. 1927, afsked efter ansøgning af linien og udnævnt til kaptajn i fodfolkets reserve 1911; inspektør for lægeforeningens boliger i København 1909. Han har virket en del som lærer, særlig i matematik og fysik, ved private skoler og kurser. I foråret 1890 udgav han en i skoler-meget brugt logaritmetabel. (En fætter til Ludvig Dahlerup, overlæge Sophus Dahlerup - se side 286).

Børn: A - H.

- A. Hans Henning Ludvig D.
- B. Viggo Verner Anker D.
- C. Knud D.
- d. Gerda Marie Vilhelmine D.
- E. Anker Valdemar Borch D.
- F. Aksel D.
- G. Tage D.
- H. Birger Michael Henrik D.

EBACEaA. HANS HENNING Ludvig DAHLERUP, f. 27. 4. 1888 i Odense, d. 20. 10. 1918 i København. Stud. 1906 Odense, cand. phil. 1907. Assistent ved Københavns Telefonselskab 1907. Skuespiller ved Folketeatret, København 1914; teaterdirektør.

G. 29. 10. 1911 i Tranekær k. m. FRITZE SAUGMAN, f. 10. 7. 1890 på Korselitze (d. af godsforvalter på grevskabet Langeland Frederik (Frits) Chr. Saugman (der havde været fuldmægtig hos sin far, der var godsforvalter på Korselitze) og h. ANNA Karen Adelaide f. Hansen).

Alm. forberedelseseks. 1906, lærerinde i Tranekær 1909. Gennemgået sprogekursus på Statens lærerseminarium 1910-11. (Se nærmere om familien Saugman i Frode Jürgensen og Poul Hennings: Biografisk slægtsregister

over de ind. besl. familier Saugaard, Buntzen, Koch og Jürgensen, Kbh. 1910).

Børn: ??

EBACEcB. VIGGO Verner Anker DAHLERUP, f. 6. 12. 1890 i Odense, d. 23. 2. 1891 sst.

EBACEcC. KNUD DAHLERUP, f. 14. 5. 1892 i Odense. Assistent i Ø.K. 1909, i London 1911-14. Grosserer i Paris 1916-32, senere i København. Forfatter.

G. 26. 12. 1918 i den svenske kirke i Paris m. KIRSTEN ÆGIDIUS, f. 15. 10. 1893 i Odense (d. af redaktør Carl August Ægidius og h. Cecilie Kirstine Elisa Henriette f. Rosendahl).

Børn: A - C.

EBACEcCA. ERIK DAHLERUP, f. 29. 12. 1919 i Paris. Stud. 1938. Kaptajnløjtnant.

EBACEcCB. KNUD HENRIK DAHLERUP, f. 3. 12. 1924 i København. I Australien 1956. Arkitekt?

Adr.: 117 Seafort Crescent, Seafort, Australien.

EBACEcCC. JEAN-PIERRE DAHLERUP, f. 29. 1. 1926 i Paris. Stud. 1945 Lyngby, cand. V. 1954. Turnus BBH 1954 Sønderbro hosp. gyn. afd. 1955 årskandidat sst., tillige reservelæge v. søværnet 1955-56, vikar fast kand. Centralsygeh. i Hillerød med. afd. 1957. OABS 1957, int. Middlesex. Memorial Hosp., Connecticut 1958-59. Praktik Kværndrup fra 1959. Medl. af foredragsudv. i Fyns lægefore. 1961-63.

G. 30. 4. 1952 i Birkerød m. læge AGNETE SØNDERLUND, f. 2. 10. 1926 i Randers (d. af lektor Oluf Christian Sønderlund og h. Karen f. Bach). Stud. 1944 Birkerød, cand. V. 1953. Turnus Sundby Hosp. 1953, vikar fast kand. sst. 1954, vikar narkoselæge sst. 1954-55, 2. ass. BBH blodbank 1955-57, fast kand. OABS. Intern. Middlesex Memorial Hosp., Connecticut 1958-59. Praktik Kværndrup fra sept. 1959. Tidsskriftartikler om gynækologiske emner.

Adr.: Nyborgvej 16, 5772 Kværndrup.

Børn: ??

EBACEcd. GERDA Marie Vilhelmine DAHLERUP, f. 25. 6. 1893 i Odense.

G. 4. 6. 1919 i St. George, London m. commander i den britiske flåde, fhv. fængselsdirektør på Antigua, Britisk Vestindien, Delorest (DEL) John Dumergue NOBLE, f. 3. 1. 1885 i Sangor, Indien. Tildelt The Stanhope guldmalje - Krigsmedalje, Østafrika - Persion Gulf Star - British War Medal - Victory Medal - mention in dispatches.

Børn:

A. ROBERT le NOBLE, f. 9. 1. 1925 i Stockholm.

EBACEe. ANKER Valdemar Borch DAHLERUP, f. 20. 3. 1895 i Odense, d. 8. 4. 1895 sst.

EBACEcF. AKSEL DAHLERUP, f. 15. 2. 1897 i Odense, d. 28. 9. 1978 i København. Stud. 1915 Sorø, adgangseks. til hærens officersskoles næstældste klasse 1916, kst. sekretær i justitsministeriets udførselskontor 1919-21, chef for ud- og indførselskontoret for 1. zone af de slesvigske afstemningsområder 1920, journalist ved Frederiksborg Amtstid. 1921, v. Nationaltid. 1922, redaktionssekr. v. Radio Uge-Revu 1925, red. af Verden og Vi 1926, till. udgiver af samme 1927-31, ansat v. Pressens Radioavis 1927-31, ved Statsradiofonien (fra 1959: Danmarks Radio) 1931, programsekretær 1934, reportagechef 1939, afdelingschef 1943, stedfortrædende direktør fra 1953, programdirektør for radio 1959-67.

Form. f. Komitéen f. slesvigske Børns ferierejser 1962-70, medlem af dansk sprognavn 1964-67. Han blev især kendt for sine udsendelser: Hørebillede fra Dagliglivet. 1947 R., 1954 R¹., 1965 K.

Litt.: 1944 Ved Mikrofonen, 1945 Legebog for Voksne, 1950 Gaden før og nu, 1958 Stormen på København, 1968 Radioeventyr. Redaktør sammen med Sv. Carstensen 1947-57 Frederik IX's Danmark.

G. 24. 5. 1928 i Lyngby m. Estrid Marie Helene Jacobine ANDERSEN, f.

13. 1. 1895 (d. af købmand Niels Julius Andersen og h. Karen f. Jensen).

Børn: A - b.

EBACEcFA. ANDERS DAHLERUP, f. 17. 6. 1929 i København, d. ca. 1. 12. 1981. Stud. Han begyndte som 20-årig som studentspeaker. I 1961 gik han med på Radio Merkur-projektet og herfra tilbage til Radiohuset. Han forlod DR og var en tid oversætter med bopæl på Bornholm og derefter forpagter af Frilandsmuseets restaurant i Sorgenfri, men vendte tilbage til DR og havde faste udsendelser til 1978, da han fratrådte som programsekretær. G. ??

Børn: ??

EBACEcG. TAGE DAHLERUP, f. 6. 5. 1899 i Odense.

Cand. phil. Kontorchef i Metro Goldwyn-Mayer A/S.

G. 1^o 13. 4. 1924 i København (Kastelsk.) m. MARY Lobedanz OLSEN, f.

4. 1896 i København (d. af kapelmusikus Oluf Wilhelm August Olsen og h. Frederikke Caroline Louise f. Lobedanz). Ægteskabet opløst 1936.

G. 2^o 26. 5. 1939 i København m. Emilie (MILLE) Kirstine ANDERSEN, f. 6. 10. 1905 i København (d. af politibetjent C. Andersen (Lidemark) og h. Marie Kirstine f. Frandsen).

Børn: A,

A. KELD DAHLERUP, f. 7. 10. 1926 i København. Repræsentant.

EBACEcH. BIRGER Michael Henrik Ludvig DAHLERUP, f. 7. 8. 1902 i Odense. Kontorfuldmægtig v. Søværnets Prøveanstalt. Materielforvalter v. Sø-

værnets Prøveanstalt.

G. 30. 8. 1929 i Fredensborg slotsk. m. ANNE-LISE KLEIST, f. 15. 12. 1904 i København (d. af grosserer Carl Frederik Valdemar Petersen og h. Anna Bertha Mathilde f. Kleist).

Børn: A.

A. HANS Birger DAHLERUP, f. 3. 6. 1934 i København.

EBACED. Valdemar Anker Bork HANSEN, f. 8. 12. 1864 i København, d. 1. 9. 1873.

EBACf. LAURA Cornelia HANSEN, f. 13. 9. 1828 i Usserød, d. 25. 4. 1905 på Frederiksberg.

G. 15. 6. 1851 i Usserød m. godsejer HANS Tellus MØLLER, f. 1. 4. 1826 i København, d. 3. 1. 1883 på Frederiksberg, (s. af apoteker Jacob Møller og h. AMALIE Christiane f. Crone, København - og altså bror til Maria Stangerups mor (se EBACE, s. 134). Se endvidere "Jacob Møller og hans Slægt", L. Kragballe: Stamtavle over Slægten Lemvigh, s. 32; Erslew: Alm. Forfatterleksikon og Hauch-Fausbøll: Slægthåndbogen. - Slægten Møller kan føres tilbage til Eggert Jespersen, der var gårdejer i Egebjerg v. Svendborg. Hans søn, Jesper Eggertsen fæstede 1746 bymøllen i Svendborg. Han var 1^o gift med Karen Schytte. (Kun deres ældste søn blev voksen. Han tog navn efter moderen og kaldte sig Schytz. En af hans sønner, Carl Chr. v. Schytz tog i 1848 oprørernes parti, men afskedigedes samme år efter ansøgning med rang af oberst). 2^o gift med Gertrud Marie Nicolaisdatter, og deres børn tog navnet Møller. Det yngste af børnene kom efter forældrenes død som et fattigt og forældreløst barn på Vajsenhuset i København. Han, den ovennævnte Jacob Møller, blev en meget dygtig farmaceut, udgav en håndbog i farmacien. Hans bogsamling nåede op på 2330 bind, som han testamenterede til Universitetsbiblioteket i København.)

Hans Tellus Møller var fra 1860-73 ejer af Gammelgård på Als efter først at have været forpagter af samme gård fra 1. 5. 1851-1.5.1860. I en lang årrække var han formand for "Den Alsiske Landboforening". Efter 1873 bopæl i København.

Litt.: "Meddelelser om Mejerivæsenet på Gammelgård på Als" (Tidsskrift for Landoeconomi, 4. rk. 1. bd.)

Gammelgård tilhørte i det 14., 15. og 16. årh. familien Sture, hvorefter den købtes af hertug Hans d. Yngre, der udvidede gården ved at nedlægge landsbyen Taurup. Under navnet "Gammelgård Slot" var gården derefter residens for hertug Alexanders enke, Dorothea, og for hertug Christians enke, Anna. Slottet lå i den nuværende have, hvor der endnu 1864 sås levninger af voldene og slotsgravene. Slottet blev nedrevet 1730.

Kronen overtog gården 1667; men 1756 blev den af Frederik V skænket hertug Frederik Christian af Augustenborg, og kom igen under Kronen 1852. H. T. Møller købte den i 1860 af den danske stat for 213.000 rdl. og solgte den i 1873 til friherre Gisbert v. Romberg for 315.000 preusiske Thaler (= 840.000 kroner).

Børn: a - D.

- a. Caroline Amalie Martha Elise M.
- B. Hans-Jacob M.
- C. Carl Marenus M.
- D. Henning Marius M.

EBACfa. Caroline (LILLI) Amalie Martha Elise MØLLER, f. 29. 8. 1852 på Gammelgård, d. 2. 2. 1904 på Frederiksberg.

G. 29. 9. 1876 i København (St. Johannes k.) m. HARALD Gutzon MÜNSTER, f. 15. 8. 1851 på Oremandsgård, d. 26. 4. 1923 (s. af GUTZON Peter Münster, forpagter på Oremandsgård, senere ejer af Bredeshave v. Præstø og h. Marie f. Hagerup. Se: Lengnick og Jacob Møller og hans Slægt. Gutzon Münster angives at være født i Westphalen, han var ritmester i Wallensteins hær. Han købte senere Teglgård v. Randers. Hans søn, Christen Gutzon Münster 1653-1712 var viceherredsfoged. Han var gift 4 gange, blandt hans 9 børn var sønnen Oluf Münster (1692-1767), der var herredsskriver i Kjær og Hvetbo herreder; han var farfar til Sjællands biskop, dr. teol. Jacob Peter Münster, der var gift med Fanny Münster, se side 269, og far til Peter Hauch Münster (1743-92), birkedommer og forvalter på Ledreborg. En af dennes sønner, cand. teol. Christian Carl Münster (1779-1830) var far til ovennævnte godsejer Gutzon Peter Münster, Bredeshave (1812-90) Se: Fritz Mynster: Stamtavle for Slægten Münster, 1963).

Harald G. Münster blev student fra Roskilde, cand. phil. og 1880-82 bestyrer af Bredeshave, som den ældre bror, Carl Münster overtog efter faderen. 1882-86 ejer af Svinningegård v. Holbæk. Forretningsfører for Nordisk Ulykkesforsikring af 1898 (Landmandsafdelingen). Han har udarbejdet en stamtavle over slægten Münster.

Han var g. 2^o 11. 12. 1910 m. Julie Elise Møller, f. 22. 8. 1877, d. 7. 11. 1977. I dette ægteskab 2 børn: Grete M., læge, gift med pastor S. A. H. Nielsen og Harald G. Münster, apoteker.

Svinningegård ejedes både før og efter, at Harald G. Münster havde den, af kaptajn i flåden Anton de Fine Skibsted, der var gift med Carla Møller, datter af kommandør Christen Hee Møller, der var bror til godsejer Hans Tellus Møller, se ovenfor. Chr. Hee Møller ejede 1860-66 hovedgården Rønhave på Als.

Børn: A - f.

- A. Torben M.
- b. Laura Marie M.
- c. Else Lilli M.

d. Gudrun Emilie M.
e. Karen Ragnhild M.
f. Aase M.

EBACfaA. TORBEN MUNSTER, f. 14. 7. 1877 i Ordrup, d. i 1931. Gartner i Strib. Ugift.

EBACfab. LAURA Marie MUNSTER, f. 20. 8. 1879 i Ordrup, d. 21. 5. 1971. Sygeplejerske et par år i Holland, dernæst i Esbjerg.

G. 31. 5. 1910 i Jerne k. m. overlæge CARL Emil Andersen ZWERGIUS, f. 3. 6. 1878 i Aarhus, d. 18. 9. 1935 i Ebeltoft (s. af stabs- og generalkommandolæge Martin August Valdemar Andersen og h. Wilhelmine Marie Augusta Ludovica f. Maar). Læge på Esbjerg sygehus, 1910 på De vestindiske Øer, 1915 praksis og militærlæge i Kolding, senere praksis og sygehushlæge i Ebeltoft.

Børn: A - C.

A. Erik Z.
b. Else Marie Z.
C. Ole Z.

EBACfabA. ERIK ZWERGIUS, f. 30. 4. 1911 i Frederikssted, St. Croix. Stud. 1930 (privat), cand. S. 1938, speciallægeautor. 1948 (oto-laryngologi), dr. med. 1952 (Studies on labyrinthine fistular reactions in pigeons). Turnus Horsens komm.hosp. 1939, kst. reservel. sst. med. afd. 1940, reservel. i hæren marts-april 1940, vikar Aalborg amtssgh. med. afd. juni 1940, fast kand. centralsygeh. Hjørring med. afd. juli 1940, kand. OABS (D) nov. 1941, fast kand. Horsens komm.hosp. kir. afd. nov. 1942, kst. 2. reservel. sst. jan. 1944, kand. KASG otol. afd. marts 1944, vikar kand. RH. otol. afd. april 1945, vikar ass. Sundby hosp. otol. afd. juni 1945, vikar kand. RH otol. afd. sept. 1945, kand. sst. 1946-47, tillige ass. på prof. Thornvals privatklinik 1946-49, kand. Finsensinstituttet otol. afd. maj-okt. 1947, klin.ass. RH otol.afd. dec. 1947, 2. reservl. sst. okt. 1949, 1. reservl. KASG otol.afd. juli 1951, under orlov kst. overlæge på Tromsø Sykeh., Norge otol.afd. jan.-juni 1953 og kand. Øresundshosp. lungekir.afd. maj 1954, prakt. speciallæge i Glostrup 1955-57, vikar reservl. RH kæbekir.afd. april 1957, overlæge på Centralsygehuset i Hjørring øre-næse-hals-afd. fra juni 1957. Studierejser til Stockholm 1946, Edinburgh 1950. Litt.: Disputats 1952, tidsskr.art. om otolitter, labyrintol og laryngol emner. Medlem af Collegium Oto-rhino-laryngologicum amicitiae sacrum 1957.

G. 25. 10. 1941 i Hansted m. Gerda Marie FRIIS, f. 6. 12. 1913 på Egebjerggård v. Horsens (d. af proprietær Carl Ivar Friis og h. Agnes Jesanne f. Steffensen).

Adr.: Strandparken 47, Himmelev, 4000 Roskilde.

Børn: a - c.

a. Tove Benedikte Z.
b. Grethe Z.
c. Bodil Z.

EBACfabAa. Tove Benedikte ZWERGIUS, f. 25. 11. 1943 i Horsens. Stud. 1963. Cand. jur. 1970. Advokat.

G. 21. 8. 1971 i Roskilde m. AKSEL BOMHOLT, f. 1. 6. 1945 i Kjellerup (s. af Laurids Bomholt Jacobsen). Stud. 1965 Viborg. Cand. med. 1972 Aarhus; s. år Roskilde Amtssygehus, 1973 reservelæge sst. Adr.: Sygehuset, Nykøbing F.

Børn: a - C.

a. SUSANNE BOMHOLT, f. i Aarhus.
B. JACOB BOMHOLT, f. i Roskilde.
C. TOBIAS BOMHOLT, f. i København.

EBACfabAb. GRETHE ZWERGIUS, f. 21. 5. 1945 i København. Stud. 1964. Tandlæge 1972.

Adr.: Bellmansvej 7, 8900 Randers.

EBACfabAc. BODIL ZWERGIUS, f. 9. 5. 1950. HF 1970.

Adr.: Strandparken 47, 4000 Roskilde.

EBACfabB. Else Marie Zwergius, f. 25. 10. 1913 i København. Sygeplejerske. G. 31. 5. 1941 i København m. civilingeniør BØRGE Leth PEDERSEN, f. 19. 8. 1911 i Aarhus (s. af kommunelærer cand. mag Anders Peter Leth Pedersen og h. Petra f. Petersen). 1932 bygningskonstruktørexamen, 1939 cand. polyt. 1946 eget rådg. ingeniørfirma i Esbjerg. Adr.: Baldursgade 53, 6700 Esbjerg.

Børn: A - C.

EBACfabBa Ole Peder Leth PEDERSEN, f. 1. 4. 1942 i København, d. 10. 10. 1970. Stud. med.

EBACfabBb. HENRIK LETH PEDERSEN, f. 29. 4. 1946 i Esbjerg. Stud. 1965. Cand. mag. 1974. Ansat på Frederikshavn gymn. 1978.

G. 12. 11. 1977 i Caen i Nordfrankrig m. lærer MIREILLE Isabelle Marie TRÉNEC, f. 25. 12. 1950 i Caen (d. af politibetjent Pierre Tréneec og h. Marie-Jeanne f. Bossier). Har undervist 3 år på universitetet i Caen. Ansat på Frederikshavn gymn. og HF 1979. Adr.: Birkedalsvej 25, Elling, 9900 Frederikshavn.

Børn: a - B.

a. ANNELOISE LETH PEDERSEN, f. 19. 3. 1979 i Caen.
B. THOMAS LETH PEDERSEN, f. 13. 2. 1988 i Frederikshavn.

EBACfabBc. EVA LETH PEDERSEN, f. 19. 5. 1950 i Esbjerg. Stud. 1969. Cand. mag. 1979.

Bor sammen med cand. mag. Jørgen Fink.

Adr.: Vejlbj Vænge 8, 8240 Risskov.

Børn: a - B.

a. LOUISE LETH FINK, f. 14. 1. 1976.

B. JACOB LETH FINK, f. 29. 3. 1977.

EBACfabC. OLE ZWERGIUS, f. 27. 12. 1916 i Kolding. Stud. 1936 Stenhus. Cand. teol. 1944. S. år højskolelærer på Købmandshvile, 1945 sekretær v. Skt. Lukas k. Aarhus, 1954 præst og lærer v. statsungdomsfængslet Møgelkær, 1956 sognepræst i Kundby og 1973 ved Vor Frue k. i Aarhus. G. 27. 12. 1945 i Gadbjerg k. m. Kristine Karoline JACOBSEN, f. 14. 5. 1916 i Gadbjerg (d. af gdj. Carl Steffensen Jacobsen og h. Marie Ingerlone f. Christensen).

Adr.: Vestergade 21, 8000 Aarhus C.

Børn: a - c.

a. HELLE ZWERGIUS, f. 31. 3. 1950 i Aarhus. Ergoterapeut.

Adr.: Skovvejen 32, 8000 Aarhus C.

Barn: A.

A. MIKKEL ZWERGIUS.

B. MORTEN ZWERGIUS, f. 20. 11. 1951 i Aarhus. Konstruktor. Et par år ansat hos arkitekter og et par år ulandsfrivillig i Botswana, Sydafrika.

c. Anna Marie ZWERGIUS, f. 13. 5. 1955 i Aarhus. Sygehjælper.

EBACfac. ELSE Lilli MÜNSTER, f. 4. 10. 1880 på Bredeshave, d. 26. 2. 1904 i Helsingør. Ugift.

EBACfad. GUDRUN Emilie MÜNSTER, f. 5. 7. 1882 på Bredeshave, d. forår 1974 i Middelfart. Sygeplejerske. Var en tid i Amerika. Senere arbejdede hun i fattigkvartererne i London. I mange år ansat på Døvtstummeinstituttet i Fredericia. Ugift.

EBACfae. Karen Ragnhild MÜNSTER, f. 9. 6. 1885 på Svinningegård, d. 18. 7. 1975 i Farum. Børnehavelærerinde. G. 16. 12. 1910 i Agri på Mols m. signalinspektør JOHANNES KRISTENSEN, f. 17. 9. 1882 i Alslev ved Karise, d. 23. 12. 1943 på militærhospitalet i København (s. af lærer Hans Kristensen og h. f. Rasmussen, Alslev). Cand. polyt 1905, s. år ansat ved statsbanerne, 1911 ingeniørassistent, 1916 signalinspektør i Struer, 1921 baneingeniør af 1. grad i generaldirektoratet, 1937 signalinspektør sst. Formand for statsbanernes signalreglementudvalg af 1922, medlem af statsbanernes eksamenskommission. Forskellige studierejser i udlandet. Ordfører ved den internationale jernbanekongres i Madrid 1930. Formand for Forbundet af ingeniører i statens tjeneste 1925-35, medl. af Alm. dansk Ingeniørforbunds besty-

relse fra 1925, næstform. 1928-31, form. 1931-34, medl. af Dansk Ingeniørforenings repræsentantskab 1925-35 og af dens hovedbestyrelse 1934-35, medl. af Danske Statsebedsmænds samråds forretningsudvalg 1927-35, medl. af foreningen Dansk Arbejdes repræsentantskab 1929, formand for Dansk sammenslutning af intellektuelle arbejdere 1932-35, medlem af hovedbestyrelsen i Confederation internationale des travailleurs intellectuels 1933-35.

Forfatter af Dansk Ingeniørforening gennem 50 år, desuden af forskellige tekniske afhandlinger i inden- og udenlandske tidsskrifter, redaktør af "Ingeniør og Samfund" fra 1930, medredaktør ved "Ingeniøren" fra 1934, redaktør af "Ingeniøren"s alm. del fra 1937. R. og DM.

Børn: A - b.

A. Hans Henning K.

b. Inga K.

EBACfaeA. Hans Henning KRISTENSEN, f. 24. 6. 1916 i Aarhus. Stud. 1934 Holte, 1940 cand. polyt., s. år ved dr. techn. Chr. Ostfeld, s. år ved civiling. A. R. Lamm, 1941 ved A/S Nord. Stål, s. år ved rådgivende ingeniør A. J. Moe, 1942 v. Lab. f. geodæsi og landmåling, 1945 v. Arbejdsministeriet, 1947 tillige v. Boligministeriet, 1951 v. Dansk Brandværnskomité til 1983. Pensioneret.

G. 1. 4. 1961 i Hørsholm m. glasgravør ÅSE Voss SCHRADER, f. 22. 5. 1913 i København (d. af dir. Albert Voss Schrader og h. Vita Houg f. Sørensen).

Adr.: Kaalundsvej 42, 3520 Farum.

Ingen børn.

EBACfaeb. INGA KRISTENSEN, f. 21. 9. 1918 i Aarhus. Boghandlermedhjælper. Har taget særuddannelse til folkekirkens præsteembeder.

G. 26. 10. 1941 m. skoleinspektør EJNER BLAABJERG, Middelfart, senere øvelsesskoleleder, Jelling, f. 9. 7. 1914 (s. af lærer i Ølsted Søren Andersen Blaabjerg og h. Johanne f. Bundgaard). Ægteskabet opløst 1972. Adr.: Carit Etlarsvej 23, 8230 Åbyhøj.

Børn: A - d.

A. Søren B.

b. Karen B.

c. Anne B.

d. Lise B.

EBACfaebA. SØREN BLAABJERG, f. 6. 9. 1942 i Aarhus. Student 1961. Arkitekt-eksamen 1970.

G. 1^o 1972 i Middelfart m. laborant JOHANNE KRISTENSEN, f. 10. 10. 1948 i Randers (d. af Hilda Kristensen, Middelfart). Ægteskabet opløst 1979.

G. 2^o 17. 10. 1980 i Hørning m. børnehavepædagog ILSE Walsøe TERKELSEN, f. 22. 12. 1946 (d. af Gudrun og Evald Terkelsen).

Adr.: Rosenvænget 135, 8362 Hørning.

Børn: 1^o A - c; 2^o d.

- A. MORTEN BLAABJERG, f. 30. 8. 1973 i Middelfart.
- B. LARS BLAABJERG, f. 26. 2. 1975 i Randers.
- c. TRINE BLAABJERG, f. 23. 5. 1976 i Harlow, England.
- d. MARIE BLAABJERG, f. 3. 3. 1981 i Skanderborg.

EBACfaebb. KAREN BLAABJERG, f. 13. 6. 1944 i Aarhus, d. 31. 8. 1969 i Odense. Stud. 1963 Vejle. Radiotelegrafist. Ugift.

EBACfaebc. ANNE BLAABJERG, f. 30. 11. 1949 i Aarhus. Stud. 1969 Vejle. Socialrådgiver.

G. 20. 5. 1977 i Aarhus m. lærer BJARNE PEDERSEN, f. 27. 11. 1948 i Korsør (s. af maskinmester A. og Katrine Pedersen). Ægteskabet opløst 1985.

Adr.: Vejlbj Vænge 97, 8240 Risskov.

Børn: A - B.

- A. JANNIK BLAABJERG PEDERSEN, f. 21. 1. 1977 i Aarhus.
- B. JAKOB BLAABJERG PEDERSEN, f. 27. 7. 1978 i Aarhus.

EBACfaebd. LISE BLAABJERG, f. 5. 12. 1953 i Middelfart. Stud. 1972 Vejle. Lærer 1980.

Bor sammen med lærer Bjarne Fredsgaard, f. 29. 8. 1949 i Krastrup (s. af Niels og Signe Fredsgaard).

Adr.: Vejlbj Vænge 33, 8240 Risskov.

Børn: a - B.

- a. NANNA Fredsgaard BLAABJERG, f. 11. 9. 1982 i Aarhus.
- B. JEPPE Fredsgaard BLAABJERG, f. 17. 4. 1984 i Aarhus.

EBACfaf. AASE Valborg MÜNSTER, f. 19. 10. 1890 i Ordrup v. København ?, d. 14. 11. 1968.

G. 1^o m. ingeniør L. WARMING, Tromsø.

G. 2^o m. boghandler AA. FUGL, Bagsværd, f. 1891.

Efter at have forladt sin første mand i Norge uddannede hun sig her i Danmark til jordemoder.

Børn: A - b. i 1^o.

- A. En dreng, død som spæd ?
- b. ERNA WARMING, død 21 år gammel (f. ca. 1914, d. ca. 1934.)

EBACfB. HANS-JACOB MØLLER, f. 29. 4. 1855 på Gammelgård, d. 12. 3. 1916. Elev på Sorø Akademi 1866-71, 1871 absolv. den "store præliminæreksamen" sst. 1876 cand. pharm. m. laudabilis, 1876 medhjælper på Nørrebro apotek, 1877-78 kemiske og analytiske studier ved Den kgl. Veterinær- og Landbohøjskole, 1878 konst. assistent ved Landbohøjskolens

kem. laboratorium; studerede kemi og pharmacognosi i Berlin, Strasbourg og Paris 1879-81. 1881 medhjælper på Blågårds apotek, 1882 ansvarshavende bestyrer af Nørrebro apotek, 1889 medlem af den kgl. kommission for udarbejdelsen af en ny pharmacopoea danica, 1890 censor ved de farmaceutiske eksaminer. 1893 medlem af den kgl. permanente pharmacopoe-kommission og korresponderende medlem af La Société de Pharmacie i Paris; 1894 medlem af bestyrelsen og kasserer for "Fonden til det pharmaceutiske studiums fremme"; 1894 medlem af bestyrelsen og 1895 hovedkasserer for Danmarks Apotekerforening; 1901 medlem af bestyrelsen for Rosenborg Brødanstalt; 1902 Kongeriget Danmarks officielle delegerede ved den internationale Pharmacopoe-konference i Bryssel, 1903 medlem af den kongelige kommission for revision af fortegnelserne over apotekernes, materialisternes samt detailhandlernes handelsrettigheder med visse varer. 1904 kgl. bevilling som apoteker (Nørrebro), 1909 R. S. år viceformand i bestyrelsen for Danmarks Apotekerforening og Kongeriget Danmarks officielle delegerede ved den 10. internationale farmaceutiske kongres i Bryssel samt korresponderende medlem af La Société de Pharmacie de Bruxelles endvidere æresmedlem af La Société de Pharmacie d'Anvers og for 2. gang medlem af den kgl. kommission for revision af fortegnelserne over apotekernes m. fl.s handelsrettigheder (igen 1913), 1911 æresmedlem af Farmaceutiska Föreningen i Sverige, 1912 medstifter af, bestyrelsesmedlem og kasserer i Danmarks Farmaceutiske Selskab; 1913 S.V.3¹ og kongeriget Danmarks officielle delegerede ved den 11. internationale farmaceutiske kongres i Haag.

Litt. arb.: "Nogle Bemærkninger om den nuværende pharmaceut. Uddannelse i Danmark og Udlandet" Kbh. 1881. "Kortfattet praktisk Vejledning til Undersøgelsen af patologisk Urin og Urinconcrementer" Kbh. 1882. Mindre afhandlinger i Ny pharm.-Tidende" 1879, 1880 og 1881, "Ugeskrift for Læger" 1882 og "Hospitaltidende" 1883. Forfatter af bogen: "Jacob Møller og hans Slægt" 1889.

G. 2. 2. 1887 i St. Johannes k. i København m. Frederikke (FRIDA) Christiane HEIBERG, f. 10. 5. 1868 i København, d. 1940 (d. af apoteker i Fuglebjerg, senere på Nørrebro, assessor pharm. i det kgl. sundhedsskolelegium Carl Christian Beck Heiberg og h. Anna Christine f. Engelsen. Slægten Heiberg: Anders Søffrensen Heiberg til Talle i Norge, f. 1630, havde bl. a. sønnen Søren Heiberg, sognepræst til Soqndal, der i sit andet ægteskab havde sønnen Peder Heiberg, sognepræst til Spjellerup og Smerup (Præstø amt). En søn af denne var sognepræst til Såby og Kidserup (Kbh. amt), hvis yngste barn, Christopher Heiberg var apoteker i Frederikssund og var gift med Trine Beck. En søn i dette ægteskab var ovennævnte apoteker Carl Heiberg. Digteren Johan Ludvig Heibergs tipoldefar var bror til ovennævnte pastor Søren Heiberg. Se: H. K. Heiberg: Genealogiske Optegnelser om Fami-

lien Heiberg. Bergen 1864.) Se endv.: Patriciske Slægter III 1915 s. 161-164, Slægtshåndbogen s. 667-670, BB. og Jacob Møller og hans Slægt.

Børn: a - C.

- a. Elna Frida Heiberg Mellsing M.
- b. Frida Rigmor Harriet Heiberg M.
- c. Eggert Hugo Heiberg M.

EBACfBa. ELNA Frida Heiberg Mellsing MØLLER, f. 21. 12. 1887 i København, d. ?? . Maler. På Kunstakademiet 1909-11, i Paris 1924-25, i Siam 1912-13, i Singapore 1915 og 1916-18, Java 1918, Australien 1919, Danmark 1919-23, London 1924, Paris 1924-27, New York 1927; 1928 og 30-35 rejser i Østen, 1936 London, 1937 Paris, 1938 Amsterdam, fra 1939 Danmark. Flere udstillinger. Hun er kendt for sine eksotiske motiver og har vundet stor kunstnerisk sejr i disse billeder ved at kunne gengive tropernes og junglens ejendommelige lys (se Weilbach).

G. 8. 2. 1912 i Singapore m. forstkandidat, direktør EMIL BENDIXSEN, f. 14. 4. 1882 i Thisted, d. 24. 10. 1967, (s. af kæmner, sagfører, bankdirektør Chr. Fischer Bendixsen og h. Elise Juliane f. Jansen. Chr. Fischer Bendixsens ^{bedstemor} var datter af generalkrigskommissær Chr. Fischer (se side) og han var fætter til den kendte skibsbygger H. D. Bendixsen, der var født 1842, og hvis gravsted i Thisted er et af landets fornemste). Realeks. 1897 Thisted, forstkandidat 1903, sekondløjtnant v. fastningsartilleriet. Ved skovreguleringen 1905-06. 1906 ansat i Ø.K. ved teakskovene i Nord-Siam. 1909 leder af skovvirksomheden i Bandon. Påbegyndte eksport af tinertz og undersøgelse af mulighederne for tinminedrift, der resulterede i Pong-tinmine. Medvirkede 1913 ved oprettelsen af tropeskolen i København. Samme år leder af Ø.K.s plantagevirksomhed med hovedsæde i Singapore. Denne virksomhed omfattede over 13.000 ha beplantet areal og beskæftigede 72 europæere og 8-10.000 indfødte arbejdere. 1919 ved Ø.K.s hovedkontor i København. 1922 direktør i firmaet A. Bendixen og Co., Ltd., London, Columbo og Singapore, 1933-38 direktør og medindehaver af I/S Lyma limfabrik, København. 1901-06 medlem af bestyrelsen for Forstlig Diskussionsforening. Har skrevet en vejledning "Plantagens Forretningsledelse" til brug ved undervisning i tropeskovbrug, 1916, og afhandlinger i "Archief voor de Rubbercultuur".

Børn: a - c.

- a. Lisa B.
- b. Hanne B.
- c. Inge B.

EBACfBaa. LISA BENDIXSEN g. MADVIG.

Barn: a.

- a. SYBILLE MADVIG g. WAD.
- Adr.: Argentina.

ESACfBab. HANNE BENDIXSEN, g. 1^o m. ANDREASEN.

G. 2^o m. FAIRFAX.

G. 3^o m. TONNY van der WEIL.

Flere børn i 2^o.

ESACfBac. INGE BENDIXSEN. Ugift.

ESACfBb. FRIDA Rigmor Harriet Heiberg MØLLER, f. 18. 3. 1891 i København, d. dec. 1978. 1913 afgangsbrev fra Det kgl. danske Musikkonservatorium.

G. 7. 4. 1914 i København (Holm.k.) m. civilingeniør Hans Georg KOEFOED, f. 4. 5. 1891 i Aarhus, d. 28. 1. 1954 (s. af direktør for Gamle Carlsberg-bryggeri Rudolf Georg Koefoed og h. Thora f. Sonne). Stud. 1909 Schneekl., 1910 filos., 1917 cand. polyt., 1940 dr. techn. 1913-14 v. Malmö stora Walskvarn, 1917 ing. v. Nielsen og Winther A/S, 1918 ing. v. Dansk Stålintustri A/S, Lyngby, 1920 overingeniør i Det Forenede Olie Kompagni A/S, København, 1947 tekn. konsulent sst., 1941 medlem af bestyrelsen for DIF's fabriksing.-gruppe og DIF's sektion for automobilteknik og -trafik. Medlem af Mineralolie Brancheforeningens tekniske kommission og af Dansk Standardiseringsudvalg for olier til teknisk brug og af Institute of Petroleum, London.

Doktorafhandling: Studier over benzinsvind (1940. se: Ing. 1940 K. s. 59 og K. s. 111). Nekrolog i Ing. 1954 s. 364.

Børn: a - C.

- a. Nina Gudrun Rigmor K.
- b. Mette K.
- c. Jørgen K.

EBACfBba. NINA Gudrun Rigmor KOEFOED, f. 30. 12. 1916. Husholdningslærer. G. 28. 6. 1939 i Lyngby m. ERIK Ejnar Christian HERTEL, f. 20. 8. 1914 på Frederiksberg (s. af kaptajn Ejnar Christian Hertel og h. lektor, cand. mag Nina f. Gertz). Stud. 1932 Sct. Jørgen, cand. S. 1939, speciallæge 1950 (intern medicin), dr. med. 1949. Sept. 1939 turnus RH, juni 1941 kand. Militærhosp. juni 1942 kand. Sct. Elisabeth Hosp., okt. 1942 rsl. Skive sygeh., dec. 1943 l. rsl. Svendborg sygeh., jan. 1949 kand. Børnehosp. Fuglebakken, okt. 1949 praktik Svendborg, fra april 1981 privat sst. Ægteskabet opl. 1959. Han g. 2^o okt. 1959 m. Nanne Victor. Har skrevet: Svangerskabsnyrelidelsens prognose. Medlem af bestyrelsen for Fyns Lægeforening 1962, form. for Svendborg amts Lægeforen. 1964-72. Se fam. Hertels stamtavle 1886.

Børn: a - c.

- a. Vibeke H.
- b. Jens H.
- c. Marianne H.

EBACfBbaa. VIBEKE HERTEL, f. 26. 10. 1940. Sygeplejerske.

G. 26. 10. 1940 m. STEEN KRAG, f. 21. 2. 1939.

Børn: A - c.

- a. SØREN KRAG.
- b. DORTE KRAG.
- c. TRINE KRAG.

EBACfBbaB. JENS Jørgen HERTEL, f. 11. 8. 1943. Stud. 1963 Svendborg, cand. S. 1971. S. år rsl. Bispebjerg Hosp. 1972 vikar rsl. Rigshosp. børneafdeling, 1973 rsl. Diakonissestift., 1974 Børnehosp. Fuglebakken, 1975 KAS Gentofte, okt. 1975 Rigshosp. børneafdeling, 1978 klin. ass. sst. børneafdeling, fra aug. 1980 l. rsl. sst. børneafdeling. GN. Medl. af Dansk Pæd. Selsk.s uddannelsesudv. 1978-81; delt. i div. kongresser og pædag. emner. Har skrevet tidsskriftart. om pæd. emner.

G. august 1972 i Gentofte m. læge KARINE Birgitte BECH, f. 16. 8.

Børn: a - c.

- a. PERNILLE HERTEL.
- b. KRISTINA HERTEL.
- c. NICOLA HERTEL.

EBACfBbac. MARIANNE HERTEL, f. 30. 11. 1946. Laborant.

G. m. MADS ILLUM, f. 24. 10. 1945.

Børn: A - b.

- a. MORTEN ILLUM, f. 9. 6. 1972
- b. METTE ILLUM, f. 28. 8. 1977.

EBACfBbb. METTE KOEFOED, f. 6. 12. 1920 på Frederiksberg. Stud. 1940 Lyngby, cand. polit. Ansat i Danmarks Statistik, udenrigsministeriet, Mødrehjælpens statist. afdeling, handelsministeriet som undervisningsinspektør v. tilsynet med handelsskolerne, lektor i samfundsøkonomi og statistik v. Danmarks sociale højskole, lektor v. institut for historie og samfundskundskab, Danmarks Lærerhøjskole. Desuden undervist i økonomi og statistik på Niels Brocks Handelsskole, Handelshøjskolen og Københavns Universitet.

Medlem af bestyrelsen for Kofoeds Skole; stedfortrædende forligsmand ved Statens Forligsinstitution fra 1979, forligsmand 1982, formand for Forligsinstitutionen fra 1988; medlem af Gentofte Kommunalbestyrelse 1982-86; form. for repræsentantskab og bestyrelse for Arbejdsmarkedets Til-lægspension fra 1982; formand for Uddannelsesudvalget for Specialarbejdere; medlem af Den danske Delegation i Barsebäck-Komiteen; form. for bestyrelsen for Top Danmark Fonden fra 1985.

Har skrevet og redigeret lærebøger om økonomi og samfundsforhold.

Tildelt Modersmålets Hæderspris 1981; Politikkens Nuser som Årets Radise 1982.

G. 1^o m. PALLE HOLSTEIN.

G. 2^o 10. 11. 1953 m. oberst BJØRN BJØRNSEN; f. 17. 7. 1914 i Rønne (s. af lektor Georg Christian Bjørnsen og h. Asta f. Koefoed.)

Adr.: Bakkedal 7, 2900 Hellerup.

Børn: A - C.

- A. Flemming Michael K.
- B. Steen K.
- C. Peter Koefoed B.

EBACfBbba. Flemming Michael KOEFOED, f. 23. 7. 1951. Ingeniør.

EBACfBbbb. STEEN KOEFOED, f. 23. 11. 1953. Lærer.

G. m. GITTE GRØNBÆK.

Børn: a - B.

- a. PI BJØRNSEN, f.
- B. Mads Bjørn BJØRNSEN, f. 5. 6. 1989.

EBACfBbbc. PETER Koefoed BJØRNSEN, f. 12. 12. 1957. Marinebiolog.

G. m. AGNE NABALOGA, f. 9. 8. 1952.

Børn: A.

A. MIKAEL Tendo Bjørn BJØRNSEN, f. 27. 5. 1989.

EBACfBbbbc. JØRGEN KOEFOED.

EBACfBC. EGGERT Hugo Heiberg MØLLER, f. 23. 10. 1893 i København, d. 6. 2. 1978. Stud. 1911 (Metrop.sk.), 1919 med.eks., 1923 klinisk assistent v. Rigshospitalets afd. A., 1924 2. reservelæge, 1928-32 1. reservelæge, 1925 dr. med., 1926-28 Associate in Medicine ved The Rockefeller Institute for Medical Research. 1928 specialistanerkendt (intern medicin, særlig hjerte-, nyre- og stofskiftesygdomme). 1931 overlæge v. Finsensinstituttet med. afd., 1933-64 professor i intern medicin v. Københavns Universitet og chef for Rigshospitalets med. poliklinik, overlæge sst. 1954-64.

Medl. af Alm. dansk Lægeforenings hygiejnekomité 1936-56, af forretningsudvalget i Nationalforeningen til Tuberkulosens Bekæmpelse fra 1937, viceformand fra 1956; af bestyrelsen for Dansk Selskab for Intern Medicin 1937-42 og 1954-59, æresmedlem 1966; af bestyrelsen for A/S Lægernes Hus 1938-48 og af det medicinske § 14-råd 1938-46; præsident i Medicinsk Selskab i København 1938-39, medlem af bestyrelsen 1939-45; medlem af det videnskabelige udvalg i Landsforeningen til Kræftens Bekæmpelse 1939-64; decanus 1939-40, medl. af fakultetets forretningsudv. 1958-64; medl. af best. for Løvens kem. Fabriks Legat 1942-63, for Nordisk Selskab for indvortes Medicin 1946-50 og af komm. ang. Rigshospitalets bygningsmæssige forhold 1947-52 samt af konkurrencekomitéen ang. samme 1954-55 og af byggeudvalget 1956-64. Form. for komitéen til valg af censorer ved lægevid. embedseksamen v. Københavns Universitet

1947-64; medlem af bestyrelsen for Foreningen til udgivelse af Tidsskriftet Nordisk Medicin 1949-58; form. f. Gigtforeningens forskningsudvalg og medlem af dennes forretningsudv. 1952, næstform. 1957; medl. af den lægevidenskabelige komm. i statens videnskabsfond 1958-63, form. 1962-63. BB.

G. 14. 12. 1919 m. IRMELIN NIELSEN (d. af komponisten Carl Nielsen (BB 1931) og h. billedhugger Anne Marie Carl Nielsen, f. Brodersen, der har udført mange statuer, buste, monumenter m. v. (BB 1943)). Hun har sammen med Torben Meyer udgivet Carl Niensens breve (Kbh.1954).

Ingen børn.

EBACfC. CARL MARENUS MØLLER, f. 26. 12. 1856 på Gammelgård, d. 3. 1. 1946. Stud. 1874 Sorø Akademi, 1875 cand. phil., 1879 landbrugskandidat, 1883 forpagter af Gyldensteen v. Bogense, 1889 ejer af Slemminggård v. Grenå, 1903-19 redaktør af Horsens Avis.

1894 form. for Hammelev-Enslev sogneråd, 1896 journalist v. Aarhus Stiftstidende, 1897 medejer af Horsens Avis, 1898 ejer af samme, 1906 medl. af bestyrelsen for Foreningen af Højrepressen i Provinserne, 1907 form. for Horsens konservative vælgerforening, s. år medl. af bestyrelsen for Jydske Højre og for Højres organisation i 10. Landstingskreds, 1908 medl. af bestyrelsen for Organisationen af Bladudgivere i Provinserne, s. år ejer af Gåsdal i Løve, 1913 medlem af Horsens byråd.

G. 30. 3. 1887 i Åby m. VALBORG Christine HEILMANN, f. 22. 8. 1859 i Hårby, d. 26. 2. 1937 (d. af sognepræst til Råbjerg, senere Åby og Biersted Lorentz Chr. Ditl. Heilmann og h. Magdal. Elise Bang. Lorentz Heilmanns søster var gift med godsinspektøren på Gyldensteen, S. Th. Krarup. Slægten Heilmann stammer fra Tyskland, hvor Wolff Ernst Heilmann ca. 1650 var inspektør på Birnstein i Hessen-Hanau. Hans søn, Johan Ernst Heilmann var hofråd og sekretær hos den sidste hertug af Nordborg (ældre linie) Ernst Leopold. (Hans brors sønneatter var bedstemoder til de to brødre Grimm.) Han var gift med Dorothea Kruse, og deres søn, August Wilhelm Heilmann, der var landfysikus i Haderslev, havde i sit 2. ægteskab med Cathrine Fischer 8 børn, hvoraf en søn, Chr. Fr. Heilmann var ejer af Grøftebjerg på Fyn og gift med Anne Marie Winther, med hvem han havde sønnen Mathias Heilmann, forpagter på Gyldensteen, senere Harritslevgård og gift med Valborg Dreyer. Deres yngste søn var ovennævnte Lorentz Heilmann).

Børn: A - f.

- A. Hans Tellus M.
- B. Lorentz Arnt M.
- C. Carl Marenus M.
- D. Henning Eggert M.
- E. Theodor Funch M.
- f. Magdalene Elise Valborg M.

EBACfCA. HANS TELLUS MØLLER, f. 19. 4. 1888 på Gyldensteen, d. 8. 12. 1961 i Horsens. 1906 stud. Horsens, 1907 filos., 1912 cand. polyt., 1913 ingeniør v. Universal Radio Syndicate, København, en tid kst. som direktør for Dansk Telegrafonfabrik, 1915 ingeniør ved Rud. Kramper og Jørgensen, Horsens, 1916 ved rådg. ingeniørfirmaet Eriksen og Sardemann, Aarhus som leder af filialkontorerne i Kolding, Horsens og Sillerup; 1926 eget rådg. ingeniørfirma i Horsens.

Formand for DIF's afd. for Sydjylland 1945-49 og Horsens Ingeniørforening 1934-58, præsident for Horsens Rotary Kl. 1938-39.

G. 12. 1. 1921 i Slotsk. i Gråsten m. HERDIS LAILA ARNESEN, f. 1. 10. 1897 i Kristianssand i Norge, d. 7. 9. 1972 (d. af ingeniør, skibsteknisk konsulent Olaf Arnesen og h. Lucy f. Tellefsen).

Børn: A - e.

- A. Carl Marenus M.
- b. Hanne Mathilde M.
- C. Hans Tellus M.
- D. Hans-Jacob M.
- e. Ruth Miriam M.

EBACfCAA. CARL MARENUS MØLLER, f. 13. 11. 1921, d. 11. 8. 1922.

EBACfCab. Hanne Mathilde (NAN) MØLLER, f. 18. 10. 1922. Phil. cand.

G. 14. 7. 1945 m. HENRY ERLFELDT, ing. dir. Ægteskabet opløst 1965.

Børn: A - d.

- A. Bo Valdemar E.
- b. Barbro Gunilla E.
- c. Birgitte Christine E.
- d. Elise Gabriella E.

EBACfCABA. BO Valdemar ERLFELDT, f. 26. 3. 1947. Ingeniør.

G. m. INGA ANDERSSON, f. 24. 4. 1949.

Børn: a - b.

a. ÅSA BOSDOTTER, f. 16. 8. 1976.

B. TOR BOSEN, f. 4. 8. 1980.

EBACfCAbb. Barbro Gunilla ERLFELDT, f. 20. 4. 1949.

G. m. OLLE RUSK, f. 26. 6. 1945.

Børn: A - B.

A. TORBJØRN RUSK, f. 5. 9. 1967.

B. SVANTE RUSK, f. 29. 10. 1972.

EBACfCABC. Birgitta Christina ERLFELDT, f. 22. 11. 1951. Civiløkonom.

G. m. PETTER BALSTAD, f. 13. 1. 1952.

Børn: A - b.

A. Johan Fredrik BALSTAD, f. 1. 4. 1980.

b. HANNE BALSTAD, f. 18. 8. 1983.

EBACfCABD. Elise Gabriella (BELLA) ERLFELDT, f. 12. 5. 1955.

G. m. KJELD CRONWALL, ingeniør.

- Børn: a- D.
- MATILDA CRONWALL, f. 4. 3. 1983.
 - ASTRID CRONWALL, f. 17. 4. 1984.
 - ERIK CRONWALL, f. 2. 3. 1986.
 - HÅKON CRONWALL, f. 29. 7. 1987.
- EBACfCAC. HANS Tellus MØLLER, f. 25. 12. 1923 i Fjelstrup. Civilingeniør. 1953 ingeniør ved Electricité de France. Derefter ved Afdeling for elektriske anlæg, Dth.
- G. 1^o m. GRETE KJÆR-NIELSEN, f. 21. 2. 1926. Ægteskabet opløst.
- G. 2^o 17. 7. 1949 m. LIS Dirach PETERSEN, f. 8. 7. 1926 (d. af insp. Carl Johan Bendtsen og h. Ella Dirach). Cand. mag. Lektor.
- Adr.: Herredsvej 56, 8832 Skals.
- Børn: A - C.
- HANS Tellus MØLLER, f. 5. 10. 1953. Cand. mag. i historie.
Bor sammen med BIRGITTE Hanibal NIELSEN, f. 17. 2. 1943. Cand. mag.
Børn: A - B.
 - Hans Jacob, f. 25. 5. 1979.
 - Søren Peter, f. 12. 3. 1982.
 - Claus Peter MØLLER, f. 24. 8. 1956. Kok.
 - Jacob Christian MØLLER, f. 13. 5. 1958. Cand. polit.
Bor sammen med KARIN Jensen LETH, f. 8. 12. 1959. Cand. pharm.
Barn: a.
 - DINA Leth MØLLER, f. 18. 9. 1990.
- EBACfCAD. Hans Jacob MØLLER, f. 27. 4. 1926, d. 24. 4. 1987. Telegrafmester ved P & T.
- G. 1^o m. Inge Kirsten Toftdal JENSEN, f. 29. 4. 1929. Sygeplejerske.
- G. 2^o m. INGE EYRICH.
- Barn: a i 1^o.
- Hanne Elfrida TOFTDAL, f. 20. 1. 1958. Kunsthåndværker.
- EBACfCAe. Ruth Miriam (MILLE) MØLLER, f. 14. 7. 1932, d. 30. 1. 1979. Sygeplejerske.
- G. m. Karl Sigurd HANSSON, f. 20. 3. 1929. Universitetslektor.
- Børn: a - B.
- Ulla Marianne HANSSON, f. 1. 5. 1960. Sygeplejerske.
 - Sten Mikael Peter HANSSON, f. 28. 11. 1965.
- EBACfCB. Lorentz ARNT MØLLER, f. 28. 8. 1889 på Gyldensteen, d. 20. 9. 1971 i Odense. 1907 stud. Horsens, cand. jur. 1913, s. år by- og birkefuldmægtig i Vordingborg, 1919 dommerfuldmægtig sst., 1938 dommer i Bølling-Nørre herreder, Skjern; 1948 i Bogense m.v., 1959 afsked.

Likvidator vedr. Nr. Nebel-Tarm jernbanen 1940. Formand for landvæsenskommissionen for Odense amtsråds-kreds m. v. 1951-59.

Har skrevet: Frie Vers 1920, Dagligdagens Undere 1943. kroniker m.v. Navnet Arendt forekommer første gang 1732. BB.

G. 15. 8. 1915 m. Anna VALBORG Elisabeth CHRISTENSEN, f. 15. 2. 1895, d. 4. 8. 1971 (d. af møller Niels Christensen og h. Emilie, Vordingborg). Ægteskabet opløst.

Børn: a - E.

- Grete Emilie M.
- Kirsten Elise M.
- Karl Herbert M.
- Bodil Arendse M.
- Mogens Eggert M.

- EBACfCBa. Grethe (GITTE) Emilie MØLLER, f. 26. 4. 1916 i Vordingborg, d. 17. 2. 1976 i Charlottenlund.
- G. 21. 4. 1943 i København m. ambassadør ASGER ROSENSTAND HANSEN, f. 1. 4. 1916 i Nr. Snede (s. af bagermester Richard Rosenstand Hansen og h. Jensine f. Sørensen). Stud. 1934 Horsens, 1941 cand. mag., 1944 adjunkt v. Øregårds gymn., 1946 attaché ved gesandtskabet i Bukarest, 1949 sekretær i udenrigsministeriet, 1952 chargé d'affaires i Caracas, 1956 fuldmægtig i udenrigsmin., 1962 kontorchef, 1962-64 form. f. den forberedende komité for FN's verdenshandelskonference, 1964 overordentlig og befuldmægtiget ambassadør i Algier, 1965 tillige i Tunis, 1966 i Libyen, 1969 tjenstg. i udenrigsmin., særl. opgaver i forbindelse m. Danmarks tekn. samarbejde med udviklingslandene; Danmarks faste repræsentant v. Europarådet. 1972-77 kontorchef i udenrigsmin. 1975 Danmarks repræsentant v. gener. komitéen for Den euro-arab. Dialog., 1979-84 ambassadør i Prag. 1982 delegeret til FN's 26. generalforsamling i New York, til rådighed for udenrigsmin. med henblik på varetagelse af særlige opgaver fra 1984.
- Medlem af UNESCO-nationalkomm., af lektoratudv., af bestyrelsen for det danske akademi i Rom fra 1972, af bestyrelsen f. det europ. universitetsinstitut i Firenze 1974-81, fm. 1976-77. Delegeret til FN's generalforsamling 1982.
- Litt. arb.: Artikelsystemet i rumænsk (disp. 1952), medudgiver af Kr. Sandfeld og H. Olsen: Syntaxe Roumaine, bd. II og III.
- Rⁱ - Fi.H.R.3¹ - Mex.A.A.3. - S.Kr.4.
- G. 2^o 1979 m. Irene Oda Østergaard.
- Adr.: Enighedsvej 6 C, 2920 Charlottenlund.
- Barn: a.
- EBACfCBaa. ARENDSE ROSENSTAND HANSEN, f. 6. 4. 1945 i Ordrup. Stud. 1964 Øregård gymn. Lærer 1971 Hellerup sem. 1971 flygtningehjælpens sprogskole, København. 1974 lærer i Swaziland. 1978 lærer ved Hellerup sk.
- G. 24. 4. 1969 i København m. MARTIN MØLLER (se side 159).

Adr.: Brovænget 19, 2830 Virum.

Ingen børn.

EBACfCBb. Kirsten Elise (SØS) MØLLER, f.18. 6. 1917 i Vordingborg.

G. 19. 10. 1941 i Vordingborg m. læge HARALD PEDERSEN, f. 16. 2. 1909 i Laurbjerg, d. 21. 8. 1982 i Randers (s. af Mogens Pedersen og h. Marie Severine f. Laursen). Stud. 1927 Randers, cand. med. 1937, s. år kandidat ved Kellerske Åndssvageanstalt, Brejning, turnus Aarhus Amtssygehus, 1938 reservelæge v. Skelskør sygeh., 1939 v. Nyborg sygeh., efterår 1939 tillige reservelæge v. hæren, 1941 praksis i Dronningborg v. Randers, efterår 1942 og juli 1948 reservelæge v. hæren; 1949 skolelæge.

Adr.: Tyttebærvej 23, Helsted, 8900 Randers.

Børn: A - C.

A. Mogens Karmark P.
B. Niels Karmark P.
C. Lars Karmark P.

EBACfCBbA. MOGENS KARMARK (navneændring), f. 22. 12. 1943 i Dronningborg, Randers. Lærer ved Fårup skole.

G. 22. 3. 1975 i Nr. Borup k. m. MARIANNE Olufsson PRANG, f. 30. 12. 1953 i Randers.

Adr.: Pilevænget 43, 8990 Fårup.

Barn:

Adoptivdatter fra Korea: JAE SOON-MOON, f. 4. 8. 1982 i Korea.

EBACfCBbB. NIELS KARMARK (navneændring), f. 19. 12. 1946 i Aarhus. Politiasistent af 1. grad.

G. 18. 10. 1969 i Dronningborg, Randers m. JYTTE Havn PETERSEN, f. 25. 1. 1947 i Dronningborg.

Adr.: Olivenvej 9, Helsted, 8900 Randers.

Børn: a - B.

a. ANNE KARMARK, f. 10. 9. 1970 i Tårnby, Amager.
B. PETER KARMARK, f. 28. 4. 1973 i Tårnby, Amager.

EBACfCBbC. LARS KARMARK PEDERSEN, f. 18. 2. 1954 i Aarhus. Har studeret musik og musikvidenskab ved Aarhus Universitet. Musiklærer ved Mellerup Ungdomsskole ved Randers.

Bor sammen med Lene Rindom.

Adr.: Almisbakken 19 F, Mellerup, 8900 Randers.

EBACfCBC. Karl HERBERT MØLLER, f. 15. 10. 1919 i Vordingborg. Stud. 1938 Horsens, 1946 med. eks., 1947-51 cheflæge for International Tuberculosis Campaign i Polen og Egypten, 1951-54 Regional BCG Adviser, World Health Org., Eastern Mediterranean Regional Office, Alexandria, 1955

Diploma of Public Health fra London School of Hygiejne and Tropical Medicine, 1955-57 Senior WHO Adviser og Director of the Public Health College, Gondar, Æthiopien, Fellowship Officer, WHO, 1957-63 European Regional Office, København; 1963-66 WHO Representative for Indonesia; 1966-72 Public Health Administrator, WHO Regional Office for Europe, København; 1972-76 chef for smitsomme sygdomme sst.

Medlem af Foreningen af yngre Lægers repræsentantskab og lønregulativudvalg 1946-47; og af bestyrelsen for Lounkjær-Fonden.

Tidsskriftartikler om calmettevaccination og om WHO's virke.

G. 1^o 6. 6. 1942 i København m. GRETHE LAURIDSEN, f. 17. 1. 1920/(d. i Aarhus

af Mads Peter Lauridsen og h. Karly f. Sørensen). Ægteskabet ophævet.

G. 2^o 3. 3. 1950 i Warszawa m. KAMILLA ^{Jawnuta} WROBLEWSKA, f. 5. 8. 1912 i Warszawa, d. 20. 1. 1958 i København.

G. 3^o 14. 2. 1959 i København m. FANCY van GESSEL, f. 3. 12. 1925 i Colonge-Bellerive (ved Genève) (d. af Huibert Hendrik van Gessel og Petronella Holtius). se BB og Lægest.

Adr.: Rosenvængets Allé 30, 2100 København Ø.

Børn: A - C.

A. Claus M. 1^o
B. Kristian Stanislaw M. 2^o
C. Martin Andreas M.

EBACfCBcA. CLAUS MØLLER, f. 24. 9. 1944 i København, d. 11. 11. 1977.

Lærer i København. Boede sammen med Alice Sønderby, f. 11. 5. 1947.

Børn: a - b.

a. IRENE LØVSGREN, f. 3. 7. 1971 (af Alice Sønderbys 1^o)
b. LINE MØLLER, f. 13. 12. 1976.

EBACfCBcB. KRISTIAN Stanislaw MØLLER, f. 15. 1. 1940 i Warszawa. Adopteret af Herbert Møller, søn af Kamilla Wroblewska. Ugift. Postbud.

Adr.: Albertslundvej 55, 2620 Albertslund.

EBACfCBcC. MARTIN Andreas MØLLER, f. 4. 12. 1945 i Sopot, Polen. Adoptiv-søn. Søn af Kamilla Wroblewska. 1964 stud. Herlufsholm. 1970 akademiingeniør (Bygnings-). 1971 byggepladsing. W T K. 1974 Quantity Surveyor for U N O P, Swaziland. 1976 Senior Contracts Engineer, Danida, Swaziland. 1978 projektleder Cowiconsult, Virum. 1981 projektleder Danbrew A/S, København. 1983 divisionschef sst. 1990 medlem af bestyrelsen for Hans Jacob Møller's Familielegat.

G. 24. 4. 1969 i København m. ARENDSE HANSEN, f. 6. 4. 1945 - se side 157.

Adr.: Brovænget 19, 2830 Virum.

Ingen børn.



Arendse og Martin Møller.

EBACfCbD. Bodil ARENDE MØLLER, f. 8. 8. 1921 i Vordingborg, d. 1.11.1991. G. 3. 4. 1943 i Frederiksberg råd. m. professor HENNING HØJGAARD JENSEN, f. 21. 11. 1918 i Emb (Mors) (s. af førstelærer Knud Højgaard Jensen og h. Nanni f. Bruhn, der var datter af den første plantør i Nystrup plantage - se s.6 samt Danske Forstmænd og Skovbrugstidende 1954). Stud. 1937, 1942 cand. mag., s. år amanuensis i fysik v. Danmarks tekniske Højskole, 1948 lektor, 1952 professor sst., 1960 professor i fysik ved Københavns Universitet.

Sekretær i Selskabet for Naturlærens Udbredelse 1953-60, formand 1970-76, medlem af Akademiet for de tekn. Videnskaber 1958 (vicepræsident 1965-68), af atomenergikommissionens forretningsudvalg 1960-71, atomenergikommissionens formand 1972-76, medlem af NORDITA's bestyrelse 1963. Medlem af forskellige kommissioner vedr. undervisning og forskning; formand for studieplanudvalget vedr. højere forberedelseksamen 1966 og for planlægningsrådet for de højere uddannelser 1968-72. Medlem af Videnskabernes Selskab 1974. Medlem af den Internationale Komité for Mål og Vægt, Paris 1978.

Har skrevet lærebog om deformerbare stoffers mekanik samt tidsskriftartikler, navnlig om emner fra de faste stoffers fysik og statistisk fysik.

Æresdoktor ved Danmarks tekniske Højskole 1974.

Adr.: Rødtjørnevej 18 A, 2720 Vanløse.

Børn: A - e.

- A. Jens Højgaard J.
- B. Anne Højgaard J.
- C. Sven Højgaard J.
- D. Bodil Højgaard J.
- E. Ellen Højgaard J.



Arendse og Henning Højgaard Jensen.

EBACfCbDA. JENS HØJGAARD JENSEN, f. 22. 12. 1943 på Frederiksberg. Stud. 1962. 1970 kandidat-instruktør v. Københavns Universitet; 1972 lektor v. RUC, 1986 prorektor sst.

G. 16. 12. 1966 i København m. MERETE HELSTED, f. 31. 3. 1943 (d. af civilingeniør Henrik Helsted og h. Birthe f. Nielsen). Bibliotekar.

Adr.: Galgebakken over 8 - 2B, 2620 Albertslund.

Børn: A - b.

- A. TOMAS HØJGAARD JENSEN, f. 18. 6. 1969 i København.
- B. ESTER HØJGAARD JENSEN, f. 10. 5. 1974 i København.



Tomas, Ester, Merete og Jens Højgaard Jensen.

EBACfCbDb. ANNE HØJGAARD JENSEN, f. og

d. 25. 12. 1945.

EBACfCbDc. SVEN HØJGAARD JENSEN, f. 16. 7. 1947 i Virum. Cand. mag. Gymnasielærer.

G. 19. 10. 1974 i København m. JANET CRIBB, f. 30. 4. 1948 i Taunton, England (d. af banearbejder John Quinn Cribb og h. Edith Rosenstand, f. Hansen). Pædagog.

Adr.: Anders Thuborgsvej 4, 7620 Lemvig.

Børn: A - B.

- A. SØREN HØJGAARD JENSEN, f. 27. 3. 1975 i Rødovre.
- B. ANDERS CRIBB JENSEN, f. 16. 6. 1979 i Rødovre.



Arendse m. Søren, Janet m. Anders, Sven og Henning Højgaard Jensen.

EBACfCbDd. BODIL HØJGAARD JENSEN, f. 8. 4. 1952 i Vanløse. Gymnasielærer.

G. 5. 12. 1981 m. GISLE AG, f. 8. 8. 1948 i Bodø, Norge.

Adr.: Branddamsvej 51, 2860 Søborg.

Børn: A - b.

- A. MAGNUS AG, f. 20. 3. 1982 i Gentofte.
- B. ASTRID AG, f. 1. 10. 1983 i Gentofte.



Bodil og Gisle Ag.

EBACfCbDe. ELLEN HØJGAARD JENSEN, f. 31. 3. 1963 på Frederiksberg. Stud. scient.

Adr.: Regensen, St. Kannikestræde 2, 1169 København K.

EBACfCbE. MOGENS Eggert MØLLER, f. 31. 10. 1925 i Vordingborg. Cand. jur. Docent ved Handelshøjskolen i København.

G. 1^o m. AASE JENSEN, f. 14. 2. 1925.

Ægteskabet opløst.

G. 2^o m. ANETTE MALLING, f. 14. 5. 1936. Ægteskabet opløst.

G. 3^o m. ELLEN LØGSTRUP, f. 12. 2. 1933.

Adr.: Dalsborgvej 4, 3070 Snekersten.

Børn: A - c. (2^o).

- A. Carl Mar: Michael Eggert M.
- B. Anne Cathrine Eggert M.
- C. Karen Irmelin Eggert M.



Henning og Arendse Højgaard Jensen, t. h. Ellen Højgaard Jensen.

- EBACfCBEA. CARL Marenus (MAR:) Michael Eggert MØLLER, f. 11. 10. 1954.
Psykoteraapeut.
- EBACfCBEb. Anne Cathrine Eggert MØLLER, f. 15. 5. 1955. Tvilling. Social-
rådgiver.
- EBACfCBEc. Karen Irmelin Eggert MØLLER, f. 15. 5. 1955. Tvilling.
G. m. FIN HAGEDORN. Advokat.
Børn: A - C.
A. CHRISTIAN Hagedorn MØLLER, f. 11. 7. 1983.
b. JULIE Hagedorn MØLLER, f. 26. 3. 1985.
c. FREDERIK Hagedorn MØLLER, f. 3. 11. 1988.
- EBACfCC. Carl Marenus (CARL MAR:) MØLLER, f. 12. 9. 1891 på Slemminggård
(ved Grenå), d. 11. 5. 1978. Stud. 1910 Horsens, 1916 forstkandidat,
1945 dr. phil. 1916 planlægningsarbejder på Bazon og Meilgård skov-
distrikter, 1917 ved Statens forstlige Forsøgsvæsen, 1919-27 redaktør
af Dansk Skovforenings Tidskrift og Fra Skoven og Træmarkedet og samt.
ass. v. Landbohøjskolens skovbrugsundervisning; 1925-26 studierejser i
Europa, 1927-62 professor i skovbrug ved Landbohøjskolen.
Medlem af den forstlige forsøgskommission 1924-43, af udvalget til Plan-
lægning af Københavns-Eggen og af folkeuniversitetsudvalget 1931-51.
Skovbrugskyndig konsulent for Københavns Komm. 1932. Medstifter af, form.
og senere næstform. i bestyrelsen for A/S Junchers Savværk, medl. af
Akademiet for de tekn. Videnskaber 1945. 1959 dr. agric. h. c. ved Nor-
ges Landbrukshøjskole og s. år medl. af kungl. Skogs- og Landbruksaka-
demien i Stockholm. 1961 præsident ved det intern. symposium for træ-
fysiologer i Innsbruck. Medl. af Trærådet fra dets oprettelse. 1963
tildelt Christian Burckhardt-medaljen af det forstlige fakultet v. Au-
gust Universitetet i Göttingen. Ejer af Lounkjær Skovditrikt.
Litt. arb.: Boniteringstabeller og bonitetsvise tilvækstoversigter for
bøg, eg og rødgran i Danmark (1933); Træmålings- og tilvækstlære (1951),
Vore skovtræer og deres dyrkning (1965). Mange faglige artikler i
Dansk Skovfore. Tidskrift og Forsøgsvæsenets beretninger m. fl.
K. DM. F.M.A.3. - Tildelt Svenska Skogsvårdsforeningens Medalje for
Fortjenester af nordisk Skovbrug 1938. (se BB og nekr. i DST 1978).
G. 1^o 1923 m. KAREN HEILMANN, f. 25. 5. 1888, d. 21. 9. 1959 (d. af
proprietary Frederik Heilmann og h. Laura f. Jørgensen).
G. 2^o 1963 m. ESTHER HEILMANN, f. 1. 1. 1890, d. 27. 7. 1978 (søster
til Karen Heilmann. Karen og Esther Heilmanns farfar var bror til Carl
Mar:s morfar).

Ingen børn.

- EBACfCD. Henning Eggert MØLLER, f. 25. 10. 1893 på Slemminggård, d. 6. 3.

1978. Realeks. 1909 Horsens. Landbrugskandidat 1915, veterinæreks. 1936.
Gårdejer 1917-32. Ansat ved Veterinærdirektoratets afd. for bekæmpelse
af tuberkulose og smitsom kastning.
Litt. art.: Artikler i Medlemsbl. f. D. d. D. 1941 og 1942.
G. 30. 10. 1917 m. Laura Christiane Louise JOHANSEN, f. 10. 9. 1885, d.
7. 3. 1975 (d. af murermester Johansen).

Børn: A - D.

- A. Eggert Henning M.
b. Anne Dorthe M.
c. Lisbeth M.
D. Carl Marenus M.

- EBACfCDA. Eggert Henning MØLLER, f. 19. 9. 1918 i Tune, d. 13. 5. 1977.
Ingeniør ved Dansk Elektricitets Co. A/S, Odense.
G. 1^o ELSE Albann HANSEN.
G. 2^o m. GRETE Kjær NIELSEN, f. 21. 2. 1926.
G. 3^o m. Helene Adriana Nelly (LENI) LENDERS, f. 17. 10. 1925.

Børn: A - G.

- A. Hans M. 1^o
b. Marie Louise M. 2^o
c. Mads Peter M. -
d. Klaus N. -
e. Marcel M. 3^o
f. Martin Lenders M. -
g. Maurits Lenders M. -

- EBACfCDAa. HANS MØLLER, f. 24. 9. 1941. Adopteret Frellesvig.

- EBACfCDAb. Marie Louise MØLLER, f. 29. 3. 1950. Lærer.

G. m. ERIK HOLK, f. 11. 6. 1949. Læge.

Børn: A - b.

- A. PETER Eggert HOLK, f. 14. 5. 1984.
b. Emilie Louise HOLK, f. 18. 7. 1986.

- EBACfCDAC. Mads Peter MØLLER, f. 15. 6. 1951.

- EBACfCDAD. KLAUS NIELSEN, f. 1957. Moder: Hanne Nielsen.

- EBACfCDAE. MARCEL MØLLER, f. 14. 2. 1958. Produktionsingeniør.

G. m. ANNI LARSEN, f. 27. 1. 1963.

Barn: a.

- a. Mette Maria MØLLER, f. 26. 9. 1983.

- EBACfCDAF. MARTIN Lenders MØLLER, f. 21. 3. 1961. Ingeniør.

G. m. BIRGITTE Lund SVENDSEN, f. 20. 1. 1962.

Barn: A.

- A. NICOLAS Lund MØLLER, f. 30. 4. 1989.

- EBACfCDAG. MAURITS Lenders MØLLER, f. 21. 3. 1961.

G. 1^o ANNE Rude MØLLER, f. 27. 1. 1960.

G. 2^o DORTHE KRISTIANSEN, f. 23. 5. 1964.

Børn: a - b.

- a. DITTE Lenders MØLLER, f. 26. 3. 1984 (1^o).
b. KATRINE Lenders MØLLER, f. 23. 8. 1990 (2^o).

EBACfCdb. Anne DORTHE MØLLER, f. 9. 11. 1919. Tilskærer.
Adr.: Bryggergårdsvej 5, 2600 Glostrup.

EBACfCdc. LISBETH MØLLER, f. 27. 1. 1921.
G. m. MOGENS ROSENKJÆR. Teknisk ingeniør. Sikkerhedsrepræsentant.
Barn: a.
a. ULLA ROSENKJÆR, f. 22. 12. 1951.

EBACfCDD. CARL MARENUS MØLLER, f. 24. 11. 1924. Ingeniør.
G. m. Birthe Kirsten PIHL, f. 15. 11. 1928.
Børn: A - c.

EBACfCDDA. BO Eggert MØLLER, f. 10. 2. 1955.

EBACfCDDb. Claus Marenus MØLLER, f. 2. 5. 1956. Ingeniør.
G. m. MARIANNE BAK, f. 7. 8. 1956.
Barn: A.
A. JOHAN Eggert Bak MØLLER, f. 20. 4. 1984.

EBACfCDDc. Anne Lene MØLLER, f. 23. 2. 1959.
G. m. KHALID JAHNSGEER, f. 1955.

EBACfCE. THEODOR Funch MØLLER, f. 2. 8. 1897 i Horsens, d. 23. 4. 1898 sst.

EBACfCf. Magdalene Elise (LIS) Valborg Heilmann MØLLER, f. 25. 2. 1900 i Horsens, d. 21. 12. 1977. Malerinde.
G. 3. 1. 1930 i Bryrup m. ingeniør Frederik William TIMS, f. 18. 8. 1883 i London, d. 4. 10. 1934 (s. af major Frederic Tims og h. Jane Elizabeth f. Gillingham). Maskinmester ved Peninsular and Oriental, England.
Børn: a - b.

- a. Jane Elizabeth Valborg T.
b. Wilfrida Marguerite Anne T.

EBACfCfa. JANE Elizabeth Valborg TIMS, f. 7. 9. 1930 i Horsens. Stud. 1949 Horsens, cand. med. 1958, 1958-59 Turnus Rigshospitalet, 1960 kand. Amtssygehuset, Næstved, 1961 yngre anæsthesilæge KASGL, 1963 De gamles By, 1964 privatiserende Tåstrup, 1965 Vedbæk. Siden 1972 skolelæge i Københavns kommune.

G. 8. 2. 1964 i København m. landinspektør OLE ANDERSEN, f. 24. 3. 1933 i Aulum (s. af dyrlæge Anders Larsen Andersen og h. Ingrid f. Niklas-son). Ægteskabet opløst 1986. Jane fører nu atter efternavnet Tims.
Adr.: Skovlinien 12, 3500 Værløse.

Børn: a - b.

- a. KAREN TIMS ANDERSEN, f. 17. 9. 1964 i Glostrup. Er pr. 1. 4. 1990 op-

taget på jordemoderskolen i Aalborg.

Bor sammen med Philippe JEAN Francois Eugene MACÉ, f. 30. 9. 1960 i Bretagne.

Adr.: Møllegade 15 B, 8660 Skanderborg.

Barn: a.

- a. MORGANE TIMS MACÉ, f. 23. 3. 1989.

b. TRINE TIMS, f. 12. 9. 1966 i Glostrup. Studerer ved Danmarks Højskole for Legemsøvelser. Basketball-spiller på eliteplan.
Adr.: Sprogøvej 4, 2000 Frederiksberg.

EBACfCfb. Wilfrida (WILFY) Marguerite Anne TIMS, f. 7. 12. 1932 i Horsens. Børnehavelærer Frøbelseminariet 1956. 1964 leder af selvejende børnehaven. 1966-73 lærer på Slagelse Børnehaveseminarium.
G. 2. 1. 1956 i Horsens m. ÅGE ANDERSEN, f. 6. 2. 1932 i Tornemark, Fuirendal s. (s. af Nicolaj Andersen og h. Ingefred). Lærereksamen 1956 Jonstrup Statssem. 1956 Korsør Byskole. Fra 1970 kunsthåndværker med tinsmykker som arbejdsområde. Autodidakt. Smykkerne fremstilles på eget værksted efter selvkonstruerede principper, ofte ved hjælp af hjemmelavet værktøj. Der lægges vægt på, at stilen er så enkel, at materialet får lov at virke ved sin umiddelbare skønhed. Salget sker fortrinsvis gennem "Den Permanente" i København, som også står for eksport. Har haft udstillinger i Kunstforeninger i Næstved, Korsør, Mariager og Slagelse. I 1974 på Håndarbejdets Fremmes udstilling på Kunstindustrimuseet i København og på Odense Rådhus. S. år Dansk Kunsthåndværk og Industriel Designs udstilling i København, 1975 Budapest i forbindelse med afholdelse af "Dansk Uge". I 1977 Kunsthåndværkernes Landssammenlutning - Kunstindustrimuseet. 1978 Holsten - i forbindelse med "Dansk Tysk Uge". 1978 Håndarbejdets Fremmes jubilæumsudstilling i København.
Adr.: Grønningen 25, 4220 Korsør.

Børn: A - c.

A. SØREN Tims HORVÁTH, f. 12. 7. 1957 i Korsør. Stud. 1977 Akademisk Studenterkurs., København. Har studeret international politik 1 år på Reading University, England og 1 år på Friends World College, New York. Arbejder som rejseleder.

G. m. KATARINA HORVÁTHOVÁ, Bratislava, CSSR.
Adr.: Björnsonova 16, 81105 Bratislava, CSSR.

Barn: A.

- A. LUKÁŠ Julian HORVÁTH, f. 1. 7. 1987.

b. Hanne SUSAN Tims ANDERSEN, f. 24. 4. 1959 i Korsør. Stud. 1979 Slagelse gymn. Samfundsvidenskabelig basisudd. RUC 1980-82. Den sociale Højskole, Odense 1983-86. Har arbejdet for Flygtningehjælpen, samt

rejst en del.

Adr.: Gl. Byvej 26, 5792 Årslev.

c. STINE TIMS ANDERSEN, f. 16. 10. 1966 i Korsør. Stud. 1987 Slagelse gym. Stud. scient. Københavns Universitet.

Adr.: Grønjordskollegiet 4702, Grønjordsvej, 2800 København S.

EBACfD. HENNING Marius MØLLER, f. 25. 7. 1859, d. 25. 4. 1927. Elev på Sorø Akademi 1869-77, 1877 den "Store Præliminæreksamen" herfra. 1884 ejer af Vedø hovedgård (ved Kolind). Hospitalsforvalter.

G. 1^o 9. 1. 1885 i Frederiksberg k. m. HENRIETTE Anna BAGGE, f. 7. 8. 1862, d. 29. 12. 1907 (d. af professor SVEND Henrik Olufsen Bagge og h. JULIE Charlotte Augusta Emilie f. Reiersen).

G. 2^o ~~2x 2x 1911~~ m. Vilhelmine (VILLI) NIELSEN, f. 29. 9. 1878, d. 2. 7. 1911.

G. 3^o CECILIE Boline ANDERSEN, f. 28. 8. 1881, d. 2. 5. 1972.

Børn: A - C.

A. Svend Tellus Henning M.	1 ^o
B. Erik Carl Henning M.	1 ^o
C. Jørgen Erik Henning M.	3 ^o

EBACfDA. SVEND Tellus Henning MØLLER, f. 18. 11. 1885 på Vedø hovedgård, d. ?? . 1905 medhjælper i Gyldendalske Boghandel. 1910 inspektør på plantagen "Blankahan" ved Kwala på Sumatra.

EBACfDB. Erik Carl Henning MØLLER, f. 14. 12. 1886 på Vedø hovedgård, d. 23. 10. 1912 på St. Josephs Hosp., København. 1903 i manufakturhandlerlære.

EBACfDC. Jørgen Erik Henning MØLLER, f. 12. 9. 1913, d. 12. 3. 1987. Læge. Stud. 1932 Frederiksberg, cand. S. 1939, s. år turnus på Viborg sgh., 1940 vikar sst. og nov. 1940 kand. Haderslev, 1941-43 reservelæge sst., sept. 1943 prakt. Haderslev, juni 1952 fast kand. Frederiksberg Hosp., nov. 1952 skibslæge Ø.K., 1953 prov. Frederiksberg, okt. 1954 prakt. Søborg.

G. 1^o 23. 6. 1939 på Frederiksberg m. husholdningslærerinde EMMA HENNINGSEN, f. 19. 5. 1917 i København, d. 12. 12. 1989 (d. af afdelingsingeniør Mogens Otto Henningsen og h. Ragna f. Larsen). Ægteskabet ophævet 1953.

G. 2^o 10. 4. 1954 i Hornbæk m. sekretær ANNE LISE Romer JØRGENSEN, f. 4. 6. 1924 i Nykøbing F. (d. af hotelejer Carl Christian Johannes Jørgensen og h. Karen Christine f. Larsen). Ægteskabet ophævet 1962.

Børn: a - c.

a. Ulla M.	1 ^o
b. Karen Anette M.	1 ^o

c. Pernille Romer M. 2^o

EBACfDca. ULLA MØLLER, f. 23. 7. 1942.

G. 1^o m. Ebbe Johan GRUNWALD, f. 6. 12. 1943. Mag. art.

G. 2^o m. Helge Fasting, f. 15. 2. 1946. Læge.

Børn: a - B. 1^o
c - d. 2^o

a. NANNA GRUNWALD, f. 2. 2. 1967.

B. TORSTEN GRUNWALD, f. 13. 2. 1973.

c. SIGNE FASTING, f. 5. 12. 1977.

d. FENJA FASTING, f. 10. 4. 1980.

EBACfDCb. Karen Anette MØLLER, f. 18. 1. 1946.

Bor sammen med Elbert Louis Hendrics.

Barn: A.

A. RUNE MØLLER HENDRICS, f. 6. 3. 1970.

EBACfDCc. PERNILLE Romer MØLLER, f. 26. 2. 1955.

G. m. STEEN ROSBERG, f. 8. 3. 1947.

Børn: A - b.

A. CHRISTIAN ROMER, f. 2. 3. 1980.

b. METTE ROMER, f. 23. 6. 1981.

EBACG. Johannes Jakob HANSEN, f. 21. 6. 1830, d. 1865 i Amerika. Sømand.

G. m. ANNA ALDERSON.

Barn: A.

A. WILLIE HANSEN.

EBACH. Sophie Frederikke HANSEN, f. 21. 9. 1832, d. 8. 7. 1833.

EBACi. Sophie Frederikke HANSEN, f. 12. 9. 1834, d. 26. 1. 1855. Ugift.

Efter Vahl er hun født 13. 9. 1835, mens Kragballe siger, at hun er født 12. 9. 1832 og død 1852. Efter udskrift af Hørsholm kirkebog er hun født 12. 9. 1834.

EBAD. HERMANN HØIER (el. Høyer) HANSEN, f. 17. 8. 1796, d. 1812.

EBAE. Johan FREDERIK HANSEN, f. 17. 2. 1798, d. 2. 3. 1874. Urtekræmmer i København.

G. 30. 6. 1826 m. Karen Sophie Cathrine HOLM, f. 10. 8. 1800, d. 21. 9. 1869.

Børn: A - C.

A. Peder Kaspar H.
B. Henning Carl Julius H.
C. Angelius Anker Borch H.

EBAEA. PEDER Kaspar HANSEN, f. 4. 4. 1827 i København, d. ?? Skibsmæg-

ler i London.

G. m. Angelica ANN Sara Marthe COOMBER, f. 21. 4. 1819, d. ??

Ingen børn.

EBAEB. Henning Carl JULIUS HANSEN, f. 12. 7. 1830, d. ?? Urtekrammer i København. Bogholder i magistraten i København. Ugift.

EBAEC. Angelius Anker Borch HANSEN, f. 13. 10. 1836, d. 9. 1. 1911. Kateket i Ringsted 1870, 1876 sognepræst i Øse-Næsbjerg, 1882 i Egeslevmagle i Sorø amt. Han var meget stilfærdig, af den gamle skole, højkirkelig. G. 8. 11. 1863 m. EMMA Augusta WEBER, f. 20. 9. 1835, d. ?? (d. af distriktslæge i Hørsholm Chr. Fr. Weber og h. Christine Margrethe f. Jensen.)

Børn: A - F.

- A. Christian Frederik H.
- B. Johannes H.
- C. Margrethe Christine H.
- D. Poul H.
- e. Karen-Sophie H.
- F. Frederik Johan Weber H.

EBAECA. CHRISTIAN Frederik HANSEN, f. 14. 1. 1865, d. ??

EBAECB. Johannes (HANS) HANSEN, f. 12. 8. 1866 i København, d. 7. 9. 1947 i Give. Alm. forberelseeksamen 1883. Forstkandidat 1890. Planlægningsarbejder og assistentvirksomhed 1890-1904. Bestyrer af Rosengårdens skove ved Kværkeby 1904-06; ansat på Göinge skovdistrikt i Skåne 1907-08. Ejer af Abbishult i Småland. 1916 skovrider på Wedellslund skovdistrikt. G. m. CHRISTINE SERUP. Ægteskabet opløst.

EBAECc. MARGRETHE Christine HANSEN, f. 20. 9. 1868, d. ??

EBAECD: POUL HANSEN, f. 15. 11. 1870, d. ??

EBAECe. KAREN-SOPHIE HANSEN, f. 17. 5. 1873, d. ??

EBAECF. Frederik JOHAN Weber HANSEN, f. 2. 4. 1877 i Øse, d. 21. 9. 1959. 1894 stud. Borgerdydsk., 1901 cand. jur., s. år fuldmægtig ved Ribe Stiftamt, og fra 24. 11. 1904 vikar hos byfogden i København, 1905 koptist i Landsover- samt Hof- og Stadsretten, 1919 fuldmægtig ved Østre Landsret, 1931 ekspeditionssekr., 1942 justitssekretær. 1947 afsked. 1942 R. Ugift.

EBAF. NIKOLAJ HANSEN, f. 28. 3. 1800, begr. 7. 4. 1806.

EBB. HANS Henning HANSEN, f. 18. 9. 1760, d. 24. 1. 1815. Stud. 1781. For-

pagter på Raunstrup, Præstø amt. Ejer af Hagelbjerggård, Benløse s., Sorø amt. G. 1^o ??, skilt 1807. G. 2^o 30. 3. 1808 m. BODIL JENS DATTER. rø amt.

Børn: a - B.

- a. Maria Dorothea HANSEN, f. 26. 6. 1810.
- B. HENNING HANSEN, f. 17. 3. 1812.

EBc. HERMANN Høier HANSEN, f. 27. 12. 1761, d. 15. 2. 1763.

EBd. MALENE HANSEN, f. 7. 12. 1762, d. s. dato.

EBE. HANS-PETER HANSEN, f. 9. 2. 1764, d. 6. 10. 1770.

EBf. Drude Magrethe HANSEN, f. 10. 3. 1766 i Skelby, d. 26. 1. 1844.

G. 22. 6. 1789 i Skelby m. Johannes JACOB MUUS, f. 13. 2. 1750 i Stenløse, d. 22. 4. 1828 i Everdrup (s. af mag. Jacob Muus, provst og sognepræst til Stenløse-Veksø og h. MARTHE Christine Bagger. Hendes descendenter har adkomst til det Thestrupske legat og understøttelsesanstalten for trængende efterslægt af medlemmer af den civile og adskillige stænders enkekasse (Lengnick I s. 800). Niels Rasmussen Muus, ca. 1595-1663 i Christiania, var sorenskriver på Hedemarken 1622-61. Anna Nielsdatter Muus, var gift med Jacob Poulsen Riis, brygger i København. Niels Jacobsen Muus, 1660-1724, var res. kapellan i Kerteminde. Jacob Nielsen Muus, 1691-1783, blev magister 1716, sognepræst i Stenløse s. år, provst Ølstykke herr. 1748-69, se ovenfor).

Forpagter af Bøstrup hovedgård v. Slagelse; 1796-1805 ejer af Holløse Mølle ved Skelby; 1808 ejer af Rådegård, Præstø amt. Drude Magrethe drev gården videre til 1834. Begge begravede i Everdrup.

(En søster til Joh. Jacob Muus, Elisabeth Rebecca Muus var gift m. forvalter Høffding, og de havde ingen børn, men er begge opkaldt her (E+j), en anden søster, Anna Kristine Muus var gift med præsten Rasmus Gjellerup - se s. 193).

Børn: a - K.

- a. Jakobine Marie M.
- B. Henning M.
- c. Marthe Christence M.
- d. Jakobine Marie M.
- E. Carl Høffding M.
- f. Anna Kirstine M.
- g. Dorte Sofie M.
- H. Jakob M.
- i. Dorthe Sofie M.
- j. Elisabet Rebekka M.
- K. Niels Christian M.

EBfa. Jakobine (BINE) Marie Muus, f. 7. 10. 1790. Hun findes ikke hos Lengnick, og er sikkert død ung.

EBfB. HENNING MUUS, f. 19. 6. 1792, d. 3. 6. 1829. Skibskaptajn. Mølleeejer. G. 10. 3. 1824 m. Louise Marie TOKVÆRD, f. 23. 3. 1798, d. 10. 5. 1887 i København. (Hun var gift 2^o 23. 12. 1830 m. Peter Jonsson Petersen, islandsk købmand i København, f. 8. 6. 1789 på Island, d. 13. 1. 1849).

Børn: a - b.

- a. Emilie Christine Marie M.
- b. Henningia Mathilde M.

EBfBa. EMILIE Christine Marie MUUS, f. 1. 9. 1825 (26?), d. 27. 6. 1901 i København.
G. 27. 4. 1849 m. LAURITS ØRNSTRUP, f. 27. 11. 1819, d. 15. 12. 1863, (s. af købmand, brændevinsbrænder og chef for det borgerlige, ridende korps Andreas Ørnstrup og h. Vilhelmine f. Rasmussen. Laurits Ørnstrup var født i Odense. Han var sønnesøn af Laurits Ørnstrup (1757-1814), tobaksfabrikant og brandinspektør i Odense og h. Anne Margrethe Elisabeth f. Møller. Se Mogens Seidelin: Den Seidelinske Slægtsbog II, 1940).
Cand. pharm. 1840, provisor på Kgl. Hof Apotek, der dengang lå i Købmagergade. 23. 12. 1845 købte han dette apotek for 58.000 rdl. sølv. Nogle år senere flyttede han apoteket til Store Kongensgade, hvor det lå til ca. 1970. Efter Ørnstrups død drev hans enke apoteket videre med fremmed bestyrer, indtil sønnen Ludvig fik sin kandidateksamen og blev bestyrer for moderen, som solgte apoteket i 1881 for 320.000 kr.

Børn: A - f.

- A. Laurits Emil Ø.
- B. Ludvig Vilhelm August Ø.
- c. Henny Mathilde Ø.
- d. Caroline Amalie Ø.
- e. Laura Emilie Ø.
- f. Petra Johanne Ø.

EBfBaA. Laurits EMIL ØRNSTRUP, f. 1. 4. 1850, d. 24. 2. 1851.

EBfBaB. LUDVIG Vilhelm August ØRNSTRUP, f. 30. 10. 1851, d. 14. 8. 1917.
Cand. pharm. 1873. Bestyrer for sin mor af Kgl. Hof Apotek. Medejer af Nivå Teglværk til 1891. Boede senere som rentier i København.
G. 30. 9. 1902 m. ULRIKKA Elise Sophie BRANDT, f. 23. 9. 1875, d. 21. 6. 1946 i Italien (d. af sagfører Brandt og h. Sophie Christiane).

Barn: a.

- a. Rigmor Ulla Louise ØRNSTRUP, f. 16. 1. 1905.
- G. m. CASTALDELLI. Bosiddende siden 1955 i Italien.

EBfBac. Henny Mathilde ØRNSTRUP, f. 19. 8. 1853, d. 14. 12. 1905.
G. 1^o 24. 1. 1879 i København m. Christian Marcher ELLEBY, f. 9. 8. 1848, d. 11. 12. (11. 11.?) 1893.
G. 2^o m. SOPHUS Sigismund Stoltze KROGH, d. efter 1921.
Ingen børn.

EBfBad. CAROLINE Amalie ØRNSTRUP, f. 9. 6. 1855 i København, d. 22. 9. 1908 i Rørbæk.

G. 2. 4. 1886 i København m. proprietær Johannes Carl DØCKER, f. 11. 2. 1860 på Raundrupgård i Gislev s., d. 24. 8. 1938 i København, begr. i Rørbæk (s. af proprietær Julius Th. Døcker og h. JACOBINE Marie f. Mackeprang). 1885 forvalter på Cathrinebjerg v. Strib. 1886 ejer af Rørbæk-Hovgård i Himmerland, som han selv drev til 1908 og solgte i 1915. Herefter boede han i Hobro, men flyttede 1932 til København. Han var med til at stifte Rørbæk andelsmejeri og Banken for Hobro og Omegn i 1892; 1899 medlem af Landbrugstoldkommissionen, 1906 landstingsmand for 7. kreds (Højre), 1916-36 tingvalgt medlem, 1923-34 partiets hovedkasserer, fra 1928 næstformand for landstingsgruppen, 1932-36 medlem af Rigsretten, 1911-34 statsrevisor, 1926-34 form. for statsrevisorerne, medlem af Jordlovsudvalget og Jernbanerådet, form. for statsregnskabsrådet 1926-34. Form. for Hobro konservative Forening, form. f. repræsentantskabet for Banken for Hobro og Omegn. 1934 K². (BB, Biograf. Leks. og Stamtavle over den danske Familie Mackeprang, 1929).

Børn: a - c.

- a. Emilie Marie Christine D.
- b. Henny Mathilde D.
- c. Johanne Louise D.

EBfBada. EMILIE Marie Christine DØCKER, f. 1. 2. 1887, d. 1926. Ugift.

EBfBadb. HENNY Mathilde DØCKER, f. 18. 12. 1888 i Rørbæk, d. 1. 12. 1976 i København.

G. 18. 12. 1914 i København m. overretssagfører CARL Anton Johan BECKER, f. 17. 5. 1863 i Landerslev v. Frederikssund, d. 28. 6. 1938 i København (s. af godsforvalter C. C. T. Becker og h. Julie Dorthea f. Binder).
Stud. 1882 Roskilde, cand. jur. 1889, overretssagfører 1896. 1904-21 medlem af borgerrepræsentationen, formand i samme 1910-12, viceformand 1909-10 og 1912-21. Formand for administrationen for K. A. Larssens og hustrus legat, for administrationen for frk. Haslunds legat og for stiftsdame frk. Jutta Amalie af Gyldenfeldts legat. Medlem af overformynderiets lånebestyrelse, formand for Jagtrådet, juridisk konsulent for Dansk Jagtforening, æresmedlem af Dansk Jagtforening, medlem af Bestyrelsen for A/S De danske Cigar- og Tobaksfabrikker. Medlem af Bestyrelserne for Akts. Revisions- og Forvaltningsinstituttet, for Akts. J. Cederlunds Sønner, Stockholm, for Akts. Skjelskør Frugtplantage, for Akts. Metropolitteatret og for Akts. Dansk Hjemmefodtøjsfabrik. Formand for Akts. Axelhus, for A/S Maskinkompagniet, for A/S Chr. Justesens bogtrykkeri, for A/S Blegdamskomplekset, for A/S Gloria og for I/S Triangelteatret.
K² - DM - F.Æ.L.5. - S.N.2².

Børn: A - C.

- A. Carl Johan B.
b. Annelise Juliane Caroline B.
C. Thorben B.

EBfBadbA. CARL JOHAN BECKER, f. 3. 9. 1915 i København. Professor, dr. phil.

Stud. 1933 Metropolitansk., 1936 universitetets guldmedalje, 1939 mag. art. (forh. arkæologi), 1948 dr. phil. 1934 videnskabelig medhjælper ved Nationalmuseets 1. afd., 1941 inspektør II sst., 1952-85 professor i nord. arkæologi og europæisk forhistorie ved Københavns Universitet og bestyrer af Forhistorisk Arkæologisk Institut. 1984 modtog han Erik Westerby-prisen - den fornemste, der kan tildeles en videnskabsmand inden for dette felt.

Hovedredaktør for tidsskriftet Acta Archaeologica fra 1948-84, medlem af styrelsen for Dansk Selskab for Oldtids- og Middelalderforskning 1958-72 (form. 1958-61), af Kommissionen for de Humanistiske Videnskaber u. Statens alm. Videnskabsfond 1962-68 og af Statens humanistiske Forskningsråd 1968-75 (næstform. 1972-74); decan for det filosofiske fakultet 1963-64; medlem af konsistorium 1963-70, formand for bestyrelsen for Landsdommer V. Gieses legat 1961-85; medlem af komitéen for Den Thai-Danske arkæologiske ekspedition 1960-77; dansk redaktør af Inventaria Archaeologica og af Hoops Reallexikon der Germanischen Altertumskunde; formand for det arkæologiske bopladsudvalg u. Statens humanistiske Forskningsråd 1969-78; efor for Japetus Steenstrups legat; medl. af bestyrelsen for Selskabet Den kgl. Mønt- og Medallesamlings Venner 1978, formand 1984; medlem af humaniora-udvalget i Novo's Fond 1980-85; medlem af Fortidsminderådet 1983-86. Medl. af Videnskaberne Selskab 1961 og af dettes præsidium 1978-85; medlem af Conseil Permanent de l'Union Internationale des Sciences Préhistoriques et Protohistoriques 1960, af Deutsches Archäologisches Institut 1954, af Vetenskaps-Societeten i Lund 1959, af Finska Fornminnesföreningen 1966 og af Humanistiska Vetenskapssamfundet Lund 1968; korresp. medlem af The Prehistoric Society (London) 1956, af Schweitzerische Gesellschaft für Urgeschichte 1957 og af The British Academy 1975; Hon. Fellow, Society of Antiquaries of London 1976.

Vidensk. arbejder: Enkeltgravkulturen på de danske øer (årbøger for nord. Oldk. 1936), Mosefundne Lerkar fra Yngre Stenalder (disp. 1948), Den grubekeramiske kultur i Danmark (1950), Maglemosekultur på Bornholm (1951), Die mittelneolithischen Kulturen in Südkandinavien (1955), Førromersk jernalder i Syd- og Midtjylland (1961), The coinages of Harthacnut and Magnus the Good at Lund c. 1040- c. 1046 (1981); medforfatter af Prehistoric Man in Denmark I-II (1957); Artikler i inden- og udenlandske fagtidsskrifter, leksika etc. (BB og Biogr. Leks.)

G. 1. 10. 1949 m. BIRGIT HILBERT, f. 18. 5. 1927 på Frederiksberg (d. af højesteretsdommer Carl Aage Hilbert og h. Gudrun f. Nielsen. EB 1953).

Adr.: Egernvej 23, 2000 Frederiksberg.

Børn: a - c.

- a. Jytte B.
b. Karen B.
c. Anne-Lise B.

EBfBadbAa. JYTTE BECKER, f. 12. 10. 1950. Sygeplejerske.

G. 27. 10. 1973 m. LEIF Becker JENSEN, f. 1. 3. 1949 (s. af Helge Jensen og h. Kirsten Marie f. Pedersen). Cand. mag.

Adr.: Fåborgvej 47, Himmelev, 4000 Roskilde.

Børn: a - b.

- a. MARIE BECKER JENSEN, f. 12. 1. 1976 i København.
b. KATRINE BECKER JENSEN, f. 19. 4. 1981 i København.

EBfBadbAb. KAREN BECKER, f. 16. 8. 1954.

G. 8. 12. 1973 m. JØRN STUHR, f. 10. 6. 1952 (s. af Erik Stuhr (Andersen) og h. Gerda Linde f. Leholk). Tømrer.

Adr.: Præstestråde 13, Eggeslevmagle, 4230 Skælskør.

Børn: a - C.

- a. HELLE STUHR, f. 22. 5. 1974 i København.
B. HENRIK STUHR, f. 6. 8. 1976 i København.
C. PETER STUHR, f. 1. 5. 1981 i København.

EBfBadbAc. ANNE-LISE BECKER, f. 27. 4. 1964 på Frederiksberg. Ugift.

Adr.: Carl Langesvej 26, 2500 Valby.

Barn: A.

- A. RASMUS BECKER, f. 17. 1. 1987 i København.

EBfBadbb. ANNELISE Juliane Caroline BECKER; f. 24. 5. 1917.

G. 24. 3. 1939 m. NIELS Georg Vilhelm JENSEN, f. 4. 4. 1905, d. 27. 8. 1978, civilingeniør (s. af udskrivningschef Vilhelm Martin Jensen (se BB) og h. Marie f. Jensen). Stud. 1923 Metrop., cand. polyt. 1929. Ansat i F. L. Smidth og Co. A/S, København s. år. 1930 i F. L. Smidth og Co., Ltd., London; ved hovedkontoret i København igen 1931, leder af selskabets afd. i Shanghai 1934-46; igen ansat ved hovedkontoret 1946, prokurist 1951, underdirektør 1955, direktør 1967-71.

Formand for Dansk Civilværn, Shanghai 1943-46; medl. af best. f. foreningen Dansk Samvirke, foreningens form. 1972-75. Chr. X Fr. M. BB 1978.

Adr.: Strandøre 14, 2100 København Ø.

Børn: a - b.

- a. Birte B-J.
b. Kirsten B-J.

EBfBadbba. BIRTE BECKER-JENSEN, f. 17. 9. 1942 i Shanghai, Kina. Indrettingsarkitekt. Ansat 1966-70 på arkit. m.a.a. Børge Kjær's Tegnestue, 1984-86 hos Knud Larsen Byggecenter A/S.

G. 26. 6. 1965 m. PETER Adolf LANGE, f. 7. 4. 1938 på Frederiksberg (s. af dir. Herbert Lange og h. Else f. Blad). Stud. 1956 Gentofte, 1961 civilingeniør, 1962-67 hos Larsen og Nielsen constructor A/S, 1968-78 hos Larsen og Nielsen Byggeindustri A/S, 1978-80 hos rådg. ingeniørfirma Birger Lund A/S, 1980-82 hos rådg. ing. Preben Pedersen, 1982-83 hos Larsen & Nielsen International A/S og fra 1983 hos Larsen & Nielsen Enterprise A/S.
 Adr.: Eggervvej 13, 2900 Hellerup.

Børn: A - B.

A. KASPER Michael LANGE, f. 13. 4. 1969 i København.
 B. JENS ULRIK LANGE, f. 11. 5 1972 i København.

EBfBadbbb. KIRSTEN BECKER-JENSEN, f. 2. 2. 1944 i Shanghai, Kina.

G. 11. 1. 1964 m. RICHARD John GILBERT, f. 29. 11. 1934 (s. af Philip B. Gilbert og h. Lilian, Member of Lloyds. Dir. for Alexander Howden). Member of Lloyds. Ejer af Lancarffe Bodmin, Cornwall, England.
 Adr.: Lancarffe, Bodmin, Cornwall, England.

Børn: a - b.

a. PHILIPPA GILBERT, f. 21. 5. 1969 i Cornwall, England.
 b. EMILY Anna GILBERT, f. 27. 9. 1971 i Cornwall, England.

EBfBadbC. THORBEN BECKER, f. 13. 11. 1919 i København, d. 14. 6. 1962.

Stud. 1939, 1947 civilingeniør. Dansk Oversøisk Motorindustri (DOMI) 1947-51, 1951-60 ved flyvematerieltjenesten, Værløse.

G. 24. 1. 1948 i København m. KIRSTEN SCHEEL, f. 18. 9. 1920 (d. af apoteker Paul Scheel og h. Ellen f. Marcus). Provisor Hørsholm apotek 1944, Rigshospitalets apotek 1945, København Gl. Kongevejs apotek 1945, Hørsholm 1945-46, Rigshospitalets apotek 1947-49, Hørsholm apotek 1951-61, indehaver af Hørsholm apotek 1961 - okt. 1989.
 Adr.: Søvang 15, 2970 Hørsholm.

Børn: A - b.

A. Paul Scheel B.
 b. Anne Scheel B.

EBfBadbCA. PAUL Scheel BECKER, f. 13. 5. 1949 i København (Garnisons). Programmedarbejder ved TV2/Danmark.
 Lydbogsindlæser for Gyldendal - freelance-stuntman.
 Adr.: Kingosgade 14, 5000 Odense.



Paul Becker.

EBfBadbCb. ANNE Scheel BECKER, f. 24. 5. 1951. Apoteksassistent.

G. 18. 12. 1977 m. NIKOLAI Brorson FICH, f. 19. 12. 1921. (s. af rektor Nikolai Brorson Fich, Aarhus). Civilingeniør. Medindehaver af firmaet Mogens Balslev, rådgivende ingeniører A/S, Rødovre. Fratrådte 1989.
 Adr.: Ellesvinget 6, 2950 Vedbæk.

Børn: A - B.

A. SIMON Brorson FICH, f. 12. 2. 1978 i Hørsholm.
 B. DAVID Brorson FICH, f. 14. 12. 1979 i Hørsholm.

EBfBadc. Johanne Louise DØCKER, f. 6. 4. 1892, d. 15. 7. 1975. Overassistent ved postvæsenet. Ugift.

EBfBae. LAURA Emilie ØRNSTRUP, f. 13. 6. 1858, d. 21. 10. 1933 i St. Hedinge.

G. 1. 12. 1883 m. Laurits Vilhelm Amandus LARSEN, f. 25. 2. 1854 i København, d. 1. 9. 1912 (s. af justitiarius i Højesteret, konferensråd Johannes Ephraim Larsen og h. Caroline f. Holm). Cand. jur. 1880. By- og herredsfoged i St. Hedinge 1885, overretssagfører 1896-1912, bankdirektør i St. Hedinge.

Børn: A - D.

A. Laurits L.
 b. Emilie Caroline L.
 c. Fanny Laura L.
 D. Knud Vilhelm L.

EBfBaeA. Laurits Johannes LARSEN, f. 27. 2. 1886, d. ?? Ugift.

EBfBaeB. Emilie Caroline LARSEN, f. 18. 6. 1887, d. ?? Ugift.

EBfBaeC. Fanny Laura LARSEN, f. 3. 10. 1889, d. 3. 10. 1932.

G. 28. 11. 1914 m. KAY CONRADSEN, f. 1884, d. 3. 10. 1932. Overretssagfører i Roskilde 1915. Cand. jur. 1909.

Børn: a - d.

a. ELSE CONRADSEN, f. 24. 10. 1915, d. 3. 10. 1932.

B. NIELS CONRADSEN, f. 13. 7. 1917, d. 3. 10. 1932.

c og d. d. 3. 10. 1932.

Fanny og Kay samt de fire børn døde for egen hånd i 1932.

EBfBaeD. Knud Vilhelm LARSEN, f. 1. 6. 1899, d. 12. 1. 1955. Ugift. Hønseriejer i Ballerup.

EBfBaf. Johanne Petra ØRNSTRUP, f. 1. 8. 1860, d. januar 1937.

G. 1. 12. 1885 m. Vilhelm Ole Christian Thorvald DRACKENBERG, f. 30. 10. 1855, d. 13. 5. 1928 (s. af søtøjhusløjtnant Vilhelm Frederik Antonius Drackenberg og h. Severine Caroline f. Rasmussen). Kaptajn af fodfolket.

Ingen børn.

EBfBbd. Henningia Mathilde MUUS, f. 6. 9. 1828, d. 1844. Ugift. (Lengnick har Henninia).

EBfc. Martha Christence MUUS, f. 5. 3. 1794, d. 16. 10. 1866 i København.
G. 6. 9. 1814 m. Johan Philip WEILBACH, f. 16. 12. 1786, d. 6. 6. 1856,
(s. af overfabrikør på Usserød Klædefabrik Johan Frederik Weilbach og
1. h. Anna Regine f. Helmer. Johan Frederik Weilbach var søn af dug-
mager ved børnehuset på Christianshavn Johan Philip Weilbach, der var
født i Schwaben og ca. 1740 indvandret hertil fra Bayern).
Fabrikør ved Usserød Klædefabrik, justitsråd, DM. (Stamtavlefortegnelse
1932.)

Børn: A - o.

A. Frederik W.
B. Johannes W.
c. Regine W.
d. Nicoline W.
E. Daniel W.
F. Philip W.
g. Margrethe W.
h. Hanne W.
i. Nikoline W.
j. Marie W.
k. Hennie W.
l. Juliane W.
m. Anna W.
N. Philip W.
o. Marie W.

EBfca. FREDERIK WEILBACH, f. 14. 6. 1815 på Brønsholmsdal ved Usserød, d.
31. 12. 1847 (48). 1836 cand. jur., 1844 cancellist v. det kgl. dan-
ske kancelli, København. Ugift.

EBfcb. JOHANNES WEILBACH, f. 20. 8. 1816 på Brønsholmsdal, d. 11. 9. 1885 i
København. Stud. 1836 privat, 1844 cand. jur., 1846 volontær i Rentekam-
meret, 1848 i finansministeriet, 1850 kst. amtsforvalter, 1852 fast an-
sat amtsforvalter, husfoged og aktuar i Løgumkloster amt, 1859 amtsfor-
valter og husfoged i Sønderborg amt, afsked 1864. 1865 kst. og 1866 fast
ansat amtsforvalter for Randers amtstuedistrikt, 1885 afsked. 1854 kam-
merråd, men frasagde sig titlen 1874. 1885 etatsråd og R.
G. 14. 12. 1850 i København m. Frederikke (FRITZE) Johanne HEDEMANN,
f. 13. 2. 1824 i København, d. 3. 4. 1917 på diakonissehjemmet Sarepta
(d. af generalløjtnant, kammerherre HANS Christopher Georg Friederich
Hedemann og h. CHARLOTTE Eleonore Christine f. Baagøe. v. Hedemann var
1848 overgeneral og hans navn er særligt knyttet til sejrene ved Bov,
Slesvig, Nybøl og Dybbøl i 3-års-krigen; men han blev senere under sam-
me krig kaldt til København som formand for den rådgivende komité un-
der krigsministeriet. 28. 11. 1873 blev alle deres dalevende børn opta-
get i den danske adel. Se Holger Hedemann: Slægt-Tavle over generalløjt-
nant, kammerherre von Hedemann og hustrus efterkommere, 1926). Fritze
Weilbach var meget agtet i familien. Hun var tillagt titel af etatsråd-
inde.

Børn: a - b.

a. Margrethe Louise Sophie Mathilde W.
b. Louise Caroline Martha Charlotte W.

EBfcb. MARGRETHE Louise Sophie Mathilde WEILBACH, f. 19. 9. 1851 i Løgum-
kloster, d. 27. 9. 1926 - det siges på sin 75-års fødselsdag?
G. 28. 5. 1876 i Randers m. toldinspektør, cand. polit. LORENZ Frederik
Løvendal PAPE, f. 28. 1. 1849 i Aarhus, d. 10. 12. 1916 i København
(s. af overlærer Pape og h. f. Petersen, Aarhus). Toldassistent i
Randers.

Børn: a - c.

a. ?
b. Johanne Frederikke Amalie Løvendahl P.
c. Asta Margrethe Theodora P.

EBfcb. Dødfødt barn 12. 3. 1877.

EBfcb. JOHANNE Frederikke Amalie Løvendahl PAPE, f. 27. 2. 1879 i Køben-
havn, d. 11. 12. 1959.
G. 12. 8. 1911 i Søllerød m. cand. jur. LOUIS Harik SCHEEL, f. 30. 3.
1882 på Frederiksberg. Kontorchef ved Statsradiofonien. Administrator
af Det Wedell-Scheelske Pengefideikommis.
Ingen børn.

EBfcb. ASTA Margrethe Theodora PAPE, f. 3. 1. 1887 i København, d. 2. 5.
1926 sst.
G. 1^o 11. 10. 1912 i København m. kontorchef EILER Børge Bonsach v.
JESSEN, f. 27. 11. 1885 i København, d. 18. 6. 1981 i Gentofte (s. af
kaptajn EDWIN Aug. Chr. v. Jessen og h. EMILIE Johanne Christiane f.
Bonsach). Kontorchef i Københavns magistrat. Ægteskabet opløst 1915.
(Han gift 2^o 1918 m. Olga Mønsted. I dette ægteskab sønnerne Herbert
og Johan v. Jessen. Se Adelskalenderen. 3^o g. 1936 m. Elsa Funch).
G. 2^o 17. 4. 1922 i Søllerød m. redaktør JØRGEN A. JENSEN, f. 28. 2.
i Viborg.

Ingen børn.

EBfcb. LOUISE Caroline Martha Charlotte WEILBACH, f. 23. 10. 1860 på Augu-
stenborg, d. 14. 2. 1922 i København.
G. 24. 7. 1886 i København m. cand. jur. CHRISTIAN FISCHER, f. 4. 6.
1857 i Odense, d. 6. 2. 1896 i København (s. af etatsråd, borgmester
Christian Fischer, Randers og h. Johanne CLAUSINE f. Arendrup. Fischer-
slægten: Thomas Clemensen Fischer, f. 1583 i Königsberg, studerede ki-
rurgi i Frankfurt a. d. Oder og nedsatte sig senere som læge i Skander-
borg. Hans søn, Christian Thomsen Fischer, var vinhandler i Glückstadt
og i København. I krigsårene 1658-60 lånte han kongen store pengesum-

mer. Til udligning af dette mellemværende fik han i 1661 tilskødet gods i Vrads, Hinds, Gjern og Lysgård herreder til godt 51.000 rdl. og i 1664 tillige Silkeborg slot og ladegård med underliggende gods for godt 32.000 rdl. Han var, trods gift 3 gange, barnløs, og hans mange ejendomme blev efter hans død delt mellem hans søskende, af hvilke Mathias Thomsen Fischer, der var gift med Maria Götschen fra Amsterdam, bl. a. fik Lavengård. En anden bror, Daniel Thomsen Fischer blev gift med Else Linde (d. af Christen Linde til Volstrup, Pallisbjerg m. v., i alt 3500 tdr. hartkorn (epitafium i Holstebro kirke) adlet 1704 som tak for sine udlån til kongen.) Daniel Fischer fik efter Christian Fischers død Silkeborg slot, Sjøllegård, Vinderslevgård m. fl., og ved sit ægteskab med Else Linde øgedes hans velstand yderligere. Han blev 2. gang gift med Maren Anna Michelsdatter, der var enke efter Tyge Jespersen til Matrups.

Daniel Fischer og Else Lindes søn, Christian Fischer var ejer af Silkeborg slot og gods 1707-20, da kronen indløste slottet for omtrent 38.000 rdl., men kongen måtte bede om henstand med betalingen. Derefter var han ejer af Allinggård, Grauballegård og Vinderslevgård m. fl. Han blev 1719 optaget i adelsstanden. Han var 1^o gift med Marie Kirstine Poulson, datter af landsdommer, etatsråd Mathias Poulson til Søbygård og Bistrup, adlet 1718, hvis søster Anna Poulson var gift med Christian Fischers 30 år ældre fætter, Thomas Fischer til Allinggård. Christian Fischer var gift 2 gange, men begge ægteskaber var barnløse. Han lagde grunden til den store Fischerske Stiftelse og stiftede hospitalet i Grønbæk. 1741 lod han opføre 4 fag skolestue i Hinge. Ovennævnte Mathias Fischer havde også en søn ved navn Christian Fischer, der var forpagter eller forvalter på Lavengård, og om hvem det fortælles, at han i årevis jagede i Silkeborgskovene, som var kgl. vildtbane, og hans bønder blev ofte tvunget til at bistå ham under disse ulovlige jagter. I 1699 blev han anklaget for vildttyveri, men sagen trak længe ud, så han døde under arrest, inden der var faldet dom i sagen. Han døde i byfoged Hans Lassens hus, hvor han havde tilhold. Christian Fischers yngste søn, Mouritz Christian Fischer, slotsforvalter på Christiansborg slot, havde i alt 9 børn. Han var gift 2 gange. Hans yngste søn i 1. ægteskab var generalrigskommissær Christian Fischer (1755-1822), der var gift med Frederikke Louise Monrad (d. af stiftsprovst P. E. Monrad, Aarhus). Han blev med alle descendenter adlet 1811 med samme våben, som 1719 var forundt Christian de Fischer. Han var stifter af det Fischerske fideikommiss med agnatisk-kognatisk succession, hvortil er knyttet en legatfond til bedste for erektors succession, hvortil er knyttet en legatfond til bedste for erektors succession i almindelighed. (se: Hiort-Lorenzen: Repertorium over Legater og milde Stiftelser VI bind. 1904). Han er stamfader til den nulevende danske adelsslægt Fischer. Af hans 11 børn var der 6 voksne sønner, men kun en af dem har ført familie-

navnet videre, sognepræst P. E. Fischer, og af dennes 3 sønner er det kun den ældste, etatsråd, borgmester i Randers, Christian Fischer, der har efterladt sønner. (se herostående uddrag af stamtavle, D.A.Å., Pht. 1895, 1953, 1967 og 1968.)

Thomas C. Fischer, 1583-?

1.	2.	3.	4.	5.	6.	7.	8.
		Chr. T. Fischer, død 1677 barnløs.		Rasmus Fischer.	Mathias T. Fischer, død 1691.		Daniel Fischer, 1644-1707, g. m. Else Linde.

Thomas Fischer, 1658-1716.
G. M. Anna Poulsen.

Johanne F. Chr. Fi- Christian Fi-
g. m. Andreas v. Bor- s-cher, død s-cher, 1689-
nich, ejer af La- 1704. 1774, barnløs.
vengård.

1.	2.	3.	4.
			Mouritz Christian Fischer, 1703-78. 6 børn i 1. ægtesk., 3 i 2.

1.	2.	3.	4.	5.	6.	(1)	(2)	(3)
			Jean Arnold Fischer. Christian Fischer. 1749-1805, ugift. Motiv 1755-1822. til Blichers novelle: 11 børn. "Fruentimmerhaderen".					Marie Elisabeth Fi- scher, g.m.P.C.R. Aagesen.

1.	2.	3.	4.	5.	6.	7.	8.	9.	10.	11.	Fr. Joh. Elis.
			Christian Peter Efraim Fischer g. m. Aagesen. Fischer, barnløs. 1785 - 1862.								
		1.	2.	3.	4.	5.					
			Christian Fischer, 1816 - 85.			Jean Arnold Fischer					
						Christian Fischer 1857-96, se EBfcBb.					

Christian Fischer var 1874 stud., 1880 cand. jur., 1881 byfogedfuldmægtig i Randers, s. år sekretær ved Københavns magistrat. Amtsfuldmægtig i Ringkøbing, senere i Thisted. Besidder af Det Fischerske Fideikommiss, 1. afd. Eforus for den større Fischerske stiftelse. (se D.A.Å.)

Børn: A - B.

A. Christian Thomas Johannes F.
B. Johan Arnold Peter F.

EBfcBbA. CHRISTIAN Thomas Johannes FISCHER, f. 11. 12. 1889 i Ringkøbing, d. 20. 7. 1898 i København.

EBfcBbB. JOHAN Arnold Peter FISCHER, f. 4. 3. 1891 i Thisted, d. 9. 7. 1967. 1909 stud. Østersøg. Latinsk., 1915 cand. jur., 1919 overretssagførerbestalling, s. år sekretær i justitsministeriet, 1923 fuldmægtig sst., 1925-27 kst. statsadvokat i Viborg for vestre landsrets 2. statsadvoka-

tur og 1939 for 3. statsadvokatur i Sønderborg. 1944-58 dommer i Østre Landsret. Formand for Viborg Fængselsselskab. Besidder af Det Fischerske Fideikommis, 1. afd. Eforus for den større Fischerske Stiftelse. - Østrigs Røde Kors 2. - R. - DM. (Se BB og D.A.Å.)

G. 1^o 16. 6. 1917 på Frederiksberg m. Anne Grete Holten ELLINGER, f. 30. 3. 1895 på Frederiksberg, d. 12. 5. 1934 i Viborg (d. af professor H. Oscar G. Ellinger, direktør for Den kgl. Veterinær- og Landbohøjskole, medlem af folketinget. K¹. DM og mange udenlandske ordener (se BB) og h. Ida f. Holten, søster til N. B. U. Holten, (se EBfcNd).

En bror til Anne Grete Ellinger, Tage Ulrich Holten Ellinger var professor og fredsdommer samt prins på Suluøerne).

G. 2^o 4. 6. 1937 i Grønåbæk m. Ingeborg (INGE) Marie Berith VOLLERTZEN, f. 31. 1. 1906 i Hammel (d. af postmester Fritz Vollertzen og h. Jensine Frederikke f. Kjeldsen).

Børn: a - D. i 1^o
i 2^o en adoptiv søn.

- a. Jytte F.
- b. Bodil F.
- c. Christian F.
- d. Helge F.

EBfcBbBa. JYTTE FISCHER, f. 5. 9. 1920 på Frederiksberg. Student. Sygeplejerske; overordentlig stiftsdame i Vallø.

G. 17. 5. 1957 i Irland m. GEORGE Williamson HUNTER, f. 7. 7. 1896, d. 12. 2. 1963.

Adr.: Dublin, Eire.

EBfcBbBb. BODIL FISCHER, f. 3. 8. 1925 i Kolding. Student.

G. 25. 6. 1946 i Skovshoved m. sergent i RAF Robert Bruce Knox de MARTIN, f. 29. 6. 1923 i Skotland. 1951 i Singapore, 1960 i Eire, assistent manager, 1973 managerdirector.

Børn: A.

A. Robert Bruce Knox de MARTIN, f. 6. 4. 1947 i England.

EBfcBbBc. CHRISTIAN FISCHER, f. 19. 3. 1928 i Kolding. Student.

Sekondløjtnant i Karup 1951, luftkaptajn i SAS, flyverløjtnant af reserven. Besidder af Det Fischerske Fideikommis 1. afd.

G. 8. 5. 1956 i København m. ULLA DEF-PETERSEN, f. 10. 2. 1932 i København (d. af direktør for Hærens Krudtværk, oberstløjtnant Daniel Frede Def-Petersen og h. ELLEN Bolette f. Selmer, se. BB).

Børn: a - C.

a. LENE FISCHER, f. 11. 6. 1957 i Kastrup.

B. CHRISTIAN FISCHER, f. 30. 5. 1958. Besidder af Det Fischerske Fideikommis, 2. afd.

C. JENS FISCHER, f. 20. 7. 1962 i Dragør.

EBfcBbBd. HELGE FISCHER, f. 20. 8. 1933 i Viborg.

G. 15. 7. 1961 i Hørsholm k. m. GRETE OLSEN, f. 10. 5. 1937 i Hellerup (d. af kørselsentreprenør Carl Christian Olsen og h. Rosa f. Christiansen).

Børn: a - b.

a. CHARLOTTE FISCHER, f. 12. 10. 1963 i Tokio.

b. Ann Louise FISCHER, f. 12. 3. 1967 i Hørsholm.

EBfcBbBe. CLAUS FISCHER, f. 10. 10. 1946 i København.

EBfcC. REGINE WEILBACH, f. 23. 4. 1818, d. 19. 9. 1903. Ugift.

EBfcD. NICOLINE WEILBACH, f. ??, d. ?? tidligt.

EBfcE. DANIEL WEILBACH, f. 11. 7. 1820, d. 27. 5. 1821.

EBfcF. PHILIP WEILBACH, f. 23. 6. 1821, d. 6. 10. 1821.

EBfcG. MARGRETHE WEILBACH, f. 29. 6. 1822, d. 3. 5. 1843. Ugift.

EBfcH. HANNE WEILBACH, f. 29. 5. 1824 i Usserød, d. 31. 1. 1918 i Odense.

G. 31. 5. 1847 m. justitsråd, etatsråd LOUIS Edzard Alexis MOURIER, f. 12. 9. 1805 i København, d. 2. 5. 1877 i Odense (s. af professor Ferdinand Louis Mourier, præst ved den fransk-reformete kirke i København (f. i Geneve) og h. Mechtele Marie Sophie Harboe). Stud. 1825; cand. jur. 1829; kancellist i Højesterets Justitskontor 1835. Protokolsekretær i Højesteret 1840. Medl. af konsistoriet for den fransk-reformete kirke i København 1838-46. Birkedommer og skriver i Hørsholm Birk 1846. Borgmester og byfoged samt by- og rådstueskriver i Fredericia 1854. Kancelliråd s. år. Borgmester og auktionsdirektør i Odense 1861.

R. 1860 - Ridder af den Franske Æreslegion 1864. DM 1865. (Se Ellen Mourier: Slægten Mourier, 1928 og Slægtshåndbogen).

Ingen børn.

EBfcI. NIKOLINE WEILBACH, f. 30. 8.- 1826, d. 31. 7. 1899 i Odense.

EBfcJ. MARIE WEILBACH, f. 23. 11. 1828, d. 12. 12. 1828.

EBfcK. HENNIE (el. Henny) WEILBACH, f. 22. 4. 1830 i Hørsholm, d. 23. 10. 1910 i København.

G. 1. 11. 1861 i København (Vartov) m. etatsråd Christian Alexander HVIID, f. 15. 6. 1834 i Ribe, d. 25. 1. 1906 i Valby (s. af toldbetjent Christopher Schou Hviid og h. Frederikke f. Hansen, Ribe). 1852 stud. Ribe; 1858 cand. jur., 1859 sagførerfuldm. i København; 1863 ass. i Livsforsikringsanstalten, 1864 protokolfører i Københavns kriminal- og politiret; 1873 byfoged og byskriver i Ringkøbing samt herredsfoged og skriver i Ulfborg og Hind herr.; s. år tillige borgmester i Ringkø-

bing, 1882 borgmester i Stege, byfoged og byskriver i Stege samt herredsfoged og skriver i Møens herred. 1882-1904 meddirektør for Møens Spare- og Lånekasse af 1827. 1887 R., 1898 DM. 1904 afsked, udnævnt til etatsråd.

Ingen børn.

EBfcl. JULIANE WEILBACH, f. i sept. 1831, d. 4. 11. 1831.

EBfcm. ANNA WEILBACH, f. 29. 1. 1833, d. 5. 7. 1834.

EBfcN. PHILIP WEILBACH, f. 5. 8. 1834 i Usserød, d. 22. 11. 1900 i København. Kunsthistoriker. Stud. 1852 Borgerdydsk., cand. phil. 1853. Konsulatsekretær i Rom 1860-62. Sekretær, kasserer og bibliotekar ved Kunstakademiet i København 1883-1900. Sekr. v. Videnskabernes Selskab.

Har udgivet: De berømte bronzedøre for hovedindgangen til baptisteriet i Florens, udførte af Lorenzo Ghiberti (1862). Kunst og æstetik (1870). Maleren Eckersberg levned og værker (1872). H. V. Bissen (1898). Endvidere hovedværket Dansk Kunsterleksikon (1877-78). Se Danmarks Blå Bog; Dansk biogr. Leksikon og Personalhist. Samlinger 1. bind.



Philip Weilbach.

G. 1^o 11. 12. 1860 i Rom m. CÆCILIE Adolphine AMMITZBØLL, f. 30. 5. 1826 i Randers, d. 18. 10. 1883 (d. af prokurator Hans Henrik Ammitzbøll til Dronningborg og h. Marie Sophie f. Ammitzbøll, der begge stammede fra byfoged i Fredericia Laurids Henriksen Ammitzbøll, d. 1718). G. 2^o 19. 3. 1886 i Frederiksberg k. m. EMMA Emilie Frederikke DREYER, f. 14. 1. 1851 i Helsingør, d. 24. 3. 1900 i København (d. af købmand, konsul CARL Frederik August Dreyer og h. JULIANE Louise Wilhelmine f. Becker).

Børn: A - E.

- A. Philip Bjørnsterne W.
- B. Frederik Immanuel W.
- C. Carl Valdemar W.
- d. Dagmar Charlotte W.
- E. Niels Olav W.

EBfcNA. PHILIP Bjørnsterne WEILBACH, f. 12. 10. 1861 i Rom, d. 14. 11. 1941. Stud. 1878 Borgerdydsk., 1881 sekondløjtn., 1883 premierløjtn., kaptajn 1894, oberstløjtn. 1909, direktør i Hærens tekniske Korps og chef for Hærens Tøjhus 1910, ligestillet med oberst 1916, chef for forsøgs- og kontrolafd. 1919, oberst 1923, afsked s. år. Form. i komm. for den historiske våbensamling og for hærens fabrikstilsyn til 1923. K² - DM. G. 7. 10. 1893 m. GUDRUN Elisabeth SCHOUSBOE, f. 16. 7. 1869 i Assens d. 18. 11. 1952 (d. af kateket i Assens Jul. Christopher Vilhelm Schousboe og h. Claudine Henriette f. Pløyen).

Børn: a - c.

Hans Dreyer, 1725-69, sognepræst i Tranekjær, g. 1^o m. Berte Kraag, hvis bror, major J. C. Kræg blev adlet under navnet Kragenskiöld.

Dines Chr. Dreyer, 1752-1801, g. m. Marie Henriette Kræbe.

Christoph Fr. Dreyer, 1782-1830, major
g. 1^o m. Joh. Marie de Stockfleth, d. 1819.
g. 2^o m. Marie Elisabeth, f. Fleck.
Johan Christopher Dreyer, 1783-1854, konsul
g. m. Dorothea Otto (d. af klædefabrikant C. Gottlob Otto).

Johan Christ. Fr. (Frits) Dreyer, 1814-98,
generalløjtnant, krigsminister.
g. m. Ida Randrup (d. af kammerråd, kon-
torchef C. F. Randrup og Christiane
Frederikke Dreyer).
nr. 2.: Johanne (Hanne) nr. 4. Ida Lo- nr. 8. Carl nr. 9
Henriette Dreyer 1808- vise Caroline Fr. August Ludvig V.
57, g. m. Heinrich van Dreyer, 1813- Dreyer,
Aller, 1804-71, Dreyer, 1813- Dreyer,
bror til Peter Rist syder Joost 52, g.m. søbe- 1820-1904, 1821-1904
Rist v. Aller. Jac. v. Aller, g.m. Julia-g.m. Emilie
bror t. Peter ne Becker, v. Aller.
Rist v. Aller.

Frederik Dreyer, 1843-
kommand, Sølvgaades kaserne,
g. m. Malvina Wulff, d. af
oberst, gross. J. A. Wulff.

side 317.

side 317 Emma Emilie Fr. Frida Dre-

Dreyer, g.m. yer g.m.
Ph. Weilbach. Aa. Holbøll.

side 182. side 318.

Carl Christoph Beckmann Dreyer, oberst,
1878- g. m. Marie Elisabeth.
Bille Brahe,
side 271.

a. Ingeborg W.
B. Philip Carl W.
c. Gudrun Bertha W.

EBfcNAa. INGEBORG WEILBACH, f. 20. 8. 1895, d. 9. 12. 1972. Kontorist ved Københavns skattevæsen.

G. m. S. B. WOLFF, overmaskinmester.
Ingen børn.

EBfcNAB. Philip Carl WEILBACH, f. 6. 10. 1900 i København, d. 3. 1. 1963. Kommandør. Stud. 1918 Eftersl., sekondløjtn. 1922, søløjtnant I 1923, 1928-32 og 1933-38 chef for undervandsbåde; kaptajnløjtn. 1932, orlogskapt. 1939, kommandørkapt. 1947, kommandør 1951. Adjutant hos H. k. H. kronprinsen 1938-45, chef for Bornholms marinedistrikt 1945-47, chef for fregatten "Niels Ebbesen" 1947; tjenstgørende i marinestaben 1947-50, chef for kongeskibet "Dannebrog" 1950, afdelingschef i forsvarsstaben 1950. Form. for Søe-lieutenant Selskabet 1936-38. Medlem af bestyrelsen for Søofficersforeningen 1949-55. Ugift.
R. - HTS. - Fi.H.R.3². - N.St.O.2². - S.Sv.2. (BB)

EBfcNAc. Gudrun BERTHA WEILBACH, f. 17. 1. 1903 i København. M. T. Kha. G. 5. 11. 1926 i Holmens k. m. LOUIS ROSTOCK-JENSEN, f. 6. 8. 1899 i København, d. 3. 10. 1966 (s. af forstander Niels RICHARD Jensen og h. LOUISE Christine f. Hansen). 1917 kadet, 1922 sekondløjtn., 1923 søløjtn. I; 1923-24 orlov for at sejle som styrmand på motorgaleasen "Teddy" til Scoresbysund på Østgrønland; skibet blev skruet ned af isen i nov. 1923; besætningen reddede sig ud på en isflage, på hvilken den drev rundt i 3 uger. Da føreren kapt. Bistrup blev syg, overtog Rostock-Jensen kommandoen. Besætningen nåede ind til Angmasalik, hvor den overvintrede, og kom til København 9. 8. 1924. 1925-26 styrmand og lærer på skoleskibet Kjøbenhavn på en rejse til Østasien og Australien. Kaptajnløjtnant 1932, undervandsbådschef 1928-34, chef for inspektionsfartøjet "Mågen" til Færøerne og Grønland 1934. Havariekspert i Assurance-Compagniet Baltica 1935, prokurist 1941, direktør 1947, adm. direktør 1957-64. Tillige direktør i Assurance-compagniet Baltica Liv og adm. direktør for A/S De Baltiske Assurandører 1957-64. Søgte afsked fra marinen 1937, orlogskaptajn i reserven 1939-59.
Medlem af bestyrelsen for Foreningen af danske Søassurandører 1941-64 og for Forsikringsforeningen 1946-49; præsident for International Union of Marine Insurance 1959-62, medlem af bestyrelsen for Krigsforsikringen af danske Skibe fra 1957 og af Assurandør-Societetets komité 1960-63. Næstformd. i Sølieutenant-Selskabet 1934-35; medlem af skibsudpegningsnævnet 1939-58 og af Lloyd's Register of Shipping's danske komité fra 1956. Medlem af bestyrelsen for Kgl. dansk Yachtklub 1941-48 og af hovedbestyrelsen i Rigsforeningen til Gigtens Bekæmpelse fra 1956. Form.

for Foreningen til Søfartens Fremme og medlem af Søfartsrådet fra 1964. Medlem af bestyrelsen for A/S Max Levig og Co's Efterf. 1945-63 (form. 1957-63), for A/S Østgrønlands Fangstkompani Nanok 1945-46, for A/S Em. Z. Svitzers Bjergnings-Entreprise fra 1950 (form. fra 1962) for A/S De Baltiske Assurandører fra 1956 (form. fra 1964), for The Constitution Insurance Corporation, New York 1956-65, for A/S Decca Radar fra 1960 og for Danmarks Skibskreditfond fra 1961, af bankrådet for Den Danske Landmandsbank fra 1961, af bestyrelsen for Assurance-Comp. Baltica fra 1962 og Assurance-Comp. Baltica Liv (næstform.) 1963. Medl. af Grønlandskommissionen 1949-50. Var sammen med svogeren Philip Carl Weilbach gode venner med kong Frederik IX.
Har skrevet: Håndbog i Dykning, 1931. K. af D. - B.Cr.m.2. (BB).
Adr. St. Kongensgade 118, 1264 København K.

Børn: A - b.

A. Ole Rostock-J.
b. Hanne Rostock-J.

EBfcNAcA. OLE ROSTOCK-JENSEN, f. 5. 10. 1930 i København. Ansat i Ø.K. med oversøisk tjeneste i England, Japan, USA og Singapore 1951-61. DFDS 1961-63 i London. Dampskibsselskabet DFK 1963-70. Adm. direktør International Farvefabrik 1970. Forsikringsselskabet Skandinavia - senere fusjoneret med Baltica fra 1971 - underdirektør i Baltica-Nordisk Reassurance. I perioden juni 1983 til juli 1984 adm. direktør for Baltica-Skandinavia Insurance Co., London. Tidligere medlem af bestyrelsen for British Import Union, Dansk Maskinforsikringsforening og nuværende af: Baltica-Skandinavia Insurance Co., London og Baltica-Nordisk Reassurance (Cyprus) LTD, Limassol.
G. 1. 9. 1956 i Holmens k. med METERE Davide PETRI, f. 19. 1. 1935 (d. af læge Max Petri). Pigeskoleeks., advokatsekretærsksamen. Husmoder.
Adr.: Stigårdsvej 1 B, 2900 Hellerup.

Børn: A - c.

- A. JENS ROSTOCK-JENSEN, f. 26. 7. 1957 i Portland, Oregon, USA. Stud. Gl. Hellerup g., studeret 2 år i USA (University of Oregon); cand. jur. ansat i Advokatfirmaet Reumert & Partners.
- B. KARIN ROSTOCK-JENSEN, f. 5. 2. 1961 i København. Stud. Øregårds g., sygeplejeelev.
G. 29. 6. 1985 m. ULRICH ROSENQUIST (s. af speciallæge Hans Rosenquist, Humlebæk).
- c. NINA ROSTOCK-JENSEN, f. 21. 1. 1965. Studerer formning og design.

EBfcNAcb. HANNE ROSTOCK-JENSEN, f. 2. 8. 1932, d. 2. 7. 1974 i Oslo.
3. sept. 1956 m. SVEIN DAHL, f. 17. 1. 1927, advokat i Oslo.
Adr.: Kirkegaten 34, Oslo 1, Norge.

Børn: a - c. (adoptivbørn).

- a. KRISTIN Ingrid DAHL, f. 3. 4. 1960. Stud. Holtet gymn., studeret fransk på "Institut de la Touraine", Torus i Frankrig og dekoration og design på "Ecole municipale d'art plastique" i Nice og arbejder desuden som mannequin.
Adr.: Agence Privilege, 39, Promenade des Anglais, 06000 Nice, France.
- B. ERIK DAHL, f. 12. 7. 1962. Tog økonomisk artium på Holtet gymn. Har studeret i Göteborg på G. T. I. Er ingeniør inden for flyveteknik.
Adr.: Grottenveien 23, Oslo 11, Norge.
- c. TINE DAHL, f. 9. 8. 1964. Uddannet silketrykker.

EBfcNB. FREDERIK Immanuel WEILBACH, f. 28. 8. 1863 i København, d. 4. 12. 1937 i Snekkersten. Kunsthistoriker. Stud. 1880 Borgerdydsk., 1887 cand. mag., 1889 adjunkt i Vejle, 1897 tvemelærer og 1899 adjunkt i Horsens. 1913 tog han afsked p. gr. af svagelighed. Sit lange otium udfyldte han med et overmåde flittigt arbejde som arkitekturhistorisk forsker. Han deltog i Carlsbergfondets arkæologiske ekspedition til Rhodos, udgravningen af borgen på Lindos ca. 1902-09, og han deltog i Rask-Ørsted-Fondets arkæologiske ekspedition til Dalmatien i 1922. Medstifter af Horsens museum 1906 og formand for dettes bestyrelse 1906-18.
Litt. arb.: Han debuterede 1917 med en afhandling om "Diocletians Palads i Spatalo", senere Græsk Formlære, Frederiksborg Slot, Arkitekten Lauritz Thura, Kronborg, Afhandlinger i inden- og udenlandske tidsskrifter. Han var - hedder det i Dansk biogr. leksikon - udgæet af et slægtsmiler der farvedes af fin humanistisk kultur.
G. 24. 5. 1901 i Skrøbelev m. FREDERIKKE Elise RASMUSSEN, f. 19. 12. 1871 på Skrøbelevgård, d. 11. 9. 1937 i Snekkersten (d. af prokurator Niels Rasmussen til Skrøbelevgård og h. Anna Cathrine JACOBINE f. Frederiksen). Se: Dansk biogr. leksik. og BB.

Barn: a.

EBfcNBa. ANNE GRETE WEILBACH, f. 7. 8. 1912 på Frederiksberg. Dekorert med Hjemmeværnets Ft.
G. 24. 5. 1933 m. oberst ARNE BRAHM, f. 10. 12. 1906 i Odense (s. af tandlæge Emanuel Brahm og h. Valborg f. Thomsen). Premierløjtnant af ingeniørtropperne 1932, kaptajn 1938, kaptajn 1942, oberstløjtnant 1951, oberst 1957, afsked 1971. Officerskolens specialklassens ingeniørkursus 1936-40. Chef for 2. telegrafbatal. i Aarhus 1951-55. for Hærens Signalskole 1956-62. generalinspektør for Telegraftropperne 1962-67. Tjenestegrensinspektør for Signaltjenesten 1967-71. K¹.
Adr.: Sivsangervej 2, 8220 Brabrand.

Børn: a - C.

a. Mette B.
b. Birgitte B.
c. Jesper B.

EBfcNBaa. METTE BRAHM, f. 29. 6. 1935 i Gentofte. Tegner.

G. 19. 12. 1958 m. advokat POUL Halfdan LAURITSEN, f. 4. 11. 1933 i Aarhus (søn af assurandør J. J. Lauritsen og h. Gudrun f. Rasmussen). Stud. 1953 Aarhus Katedralsk., 1956 premierløjtnant af reserven, 1961 cand. jur. Aarhus, 1964 advokat, s. år møderet for Landsretten; selvstændig advokatvirksomhed i Aarhus fra 1965. Manuduktør i civilret ved Aarhus Universitet 1965, lektor 1970-77; møderet for Højesteret 1969.

Medlem af bestyrelsen for 10. Advokatreds 1973-81, form. 1977-81. Medlem af Advokatrådet 1981-89, næstformand fra 1985, till. af udvalg nedsat af rådet; medlem af bestyrelsen for Det danske Advokatsamfunds Fond 1983-89, for Birthe Daells Fond 1981-89, form. 1985, og for Foreningen af Statskasseincassatorer. Till. medlem af og form. for bestyrelsen for erhvervsdrivende selskaber. R.

Adr.: Elsdyrvej 31, 8270 Højbjerg.

Sommeradr.: Mellemlitvej 12, 9881 Bindeslev.

Børn: a - c.

a. STINE Brahm LAURITSEN, f. 26. 2. 1962 i Viborg. Designer (Beklædningslinien, Skolen for Brugskunst) 1988.

Adr.: Nøjsomhedsvej 20, 2100 København Ø.

B. SØREN Brahm LAURITSEN, f. 22. 3. 1967 i Aarhus. Stud. merc.

Adr.: Godthåbsgade 8, 8000 Aarhus C.

c. ANE Brahm LAURITSEN, f. 25. 9. 1971 i Aarhus. Gymnasieelev.

Adr.: Elsdyrvej 31, 8270 Højbjerg.

EBfcNBab. BIRGITTE BRAHM, f. 5. 11. 1938 i København. Sygeplejerske.

G. 3. 4. 1969 m. filialdirektør MOGENS KOCH PEDERSEN, f. 17. 6. 1936 i Aarhus (s. af direktør Georg Pedersen og h. Zenia f. Rasmussen).

Adr.: Plantagen 53, 8400 Ebeltoft.

Barn: A.

A. PETER KOCH PEDERSEN, f. 29. 9. 1962 i København. Stærkstrømsingeniør.

Adr.: Skejbygårdsvej 48 2.m.f., 8240 Risskov.

EBfcNBaC. JESPER BRAHM, f. 16. 9. 1945. Stud. 1964 Ø. Borgerdydsk. Cand.

med. 1970. S. år resl. Kommuneosp., 1973 kandidatstipend. Københavns Univers., 1976 senior stip., 1978 adjunkt, 1979 lektor. Forfatter af Undersøgelser af huslige transportprocesser over den humane erythrocytmembran. Dr. med. 1986.

G. 4. 4. 1970 i Gentofte m. MARIANNE SKOUBY, f. 26. 4. 1945 i København

(d. af overlæge ARNE Peder Skouby og h. børnehavelærer BODIL Ingeborg f. Poulsen). Stud. 1963 Ordrup. Cand. med. 1970, s. år resl. Diakonisse-

stift., 1973 Bispebjerg Hosp., 1974 KAS Glostrup, 1977 KAS Herlev; fra 1979 rsl. sst. 1986 l. resl. Rigshosp. Speciallæge.
 Adr.: Åmosebakken 5, 2880 Virum.

Børn: A - b.

- A. Anders Peder BRAHM, f. 4. 11. 1971 i København.
 b. Anne Kirstine BRAHM, f. 1. 11. 1975 i København.

EBfcNC. Carl Valdenar WEILBACH, f. 13. 2. 1865, d. 18. 11. 1917. Kaptajn i Søetaten. Slotsforvalter. Ugift.

EBfcNd. DAGMAR Charlotte WEILBACH, f. 24. 7. 1866, d. 25. 5. 1932.

G. 7. 12. 1886 m. kontorchef i Det nationale Livsforsikringsselskab "Dan" NIELS Broch Ulrich HOLTEN, f. 9. 2. 1859 på Bandholmgård, d. 22. 5. 1936 (s. af kgl. skovrider, forstråd Nicolai Holten og h. SOPHIE Margrethe f. Ulrich, der var datter af forstinspektør Ulrich, Bregentved og søster til kgl. skovrider H. C. Ulrich, l. Københavns distr., se side 331. Slægten Holtens danske stamfar, hofsnekker Johann von Holten, 1689-1760, var søn af smed, senere retsbud i Wilster, Hein von Holten (vom Holt, v. Holte) d. 1716, der igen var søn af landmand i Oberndorf ved Bremen, Claus v. Holten (død ca. 1662). Hofsnekker Johann von Holten tog borgerskab i København 1720; han var far til kammerråd, apoteker i Helsingør, kontrollør ved Øresunds Toldkammer Johann v. Holten. En af dennes sønner var Nicolai Abraham v. Holten til Krabbesholm og Lindegården. En anden af hans sønner var veksler- og varemægler Mathias v. Holten, der var far til forstråd, kgl. skovrider Nicolai Holten, hvis datter Ida var gift med professor i fysik ved Den kgl. Veterinær- og Landbohøjskole Oscar Ellinger - se EBfcBBB, side 180, og hvis søn var ovennævnte kontorchef N. B. U. Holten. Dennes næstsøskendebarn, Nicolai Holten, sognepræst til Torning og Lysgård, var far til Aage Isebrand Holten, f. 1870, der var kgl. græsk direktør for skovbrugsskolen i Vytina i Arkadien og inspektør for skovene i Grækenland - se Slægt-håndbogen s. 412 ff, D. biogr. Leksikon s. 555 ff og medlemsblad for slægten Holten).

Børn: a - E.

- a. Ida Cecilie Ulrich H.
 b. Olaf Nicolai Ulrich H.
 c. Gudrun Sophie Ulrich H.
 d. Ulla Marie Ulrich H.
 e. Just Valdemar Ulrich H.

EBfcNda. Ida Cecilie Ulrich HOLTEN, f. 11. 9. 1887 i Strib, d. 2. 7. 1975. Bestyrer af Berlitz School, Aalborg. Ugift.

EBfcNdb. Olaf Nicolai Ulrich HOLTEN, f. 26. 3. 1890 i Strib, d. 20. 10. 1967. Kontrollør i Københavns Magistrat.

- G. 1^o 17. 5. 1918 m. komponisten Elisabeth Ellen Ida Øgaard KNUDSEN, f. 10. 11. 1896 i København. Ætteskabet opløst ca. 1928.
 G. 2^o 12. 5. 1948 m. Ane MARIE HANSEN, f. 5. 2. 1904.

Børn: a - B.

- a. Ellen Kirstine H.
 b. Carl Henrik H.

EBfcNdBa. Ellen Kirstine HOLTEN, f. 31. 3. 1920 i København, d. 17. 11. 1982.

G. 24. 5. 1942 m. Knud EGON MADSEN, f. 10. 10. 1915 i Vig, d. 21. 5. 1990. Materialforvalter ved HJV Region VI (s. af Marie og Niels Madsen).

Børn: A - B.

- A. Peter Holten M.
 B. Arne Holten M.

EBfcNdBaA. PETER HOLTEN, f. 5. 10. 1942 i Egebjerg (navneændring 1985). Fabrikschef ved P. Christensen Plast A/S af 1. 5. 1989.

G. 1^o 24. 6. 1967 i Dragør k. m. WINNIE BJERREGAARD, f. 23. 9. 1939. Ætteskabet opløst 1970.

G. 2^o 24. 10. 1970 i Vindinge m. Åse Marie Rein KRISTENSEN, f. 23. 8. 1949 i Glostrup (d. af Nanna og Dyre Kristensen). Oldfrue i ISS.

Adr.: Druemarken 4, 2680 Solrød Strand.

Børn: A - C.

- A. KENT BJERREGAARD, f. 27. 7. 1969 i Roskilde.
 b. Dorte Kristine HOLTEN, f. 30. 7. 1971 i Roskilde.
 C. JESPER HOLTEN, f. 12. 1. 1975 i Køge.

EBfcNdBaB. ARNE HOLTEN, f. 14. 4. 1946 i Nykøbing S. (navneændring 1968). Overpedel ved Nordstrandsskolen i Dragør.

G. 8. 6. 1968 i Dragør k. m. GRETHE SCHWARTZ, f. 5. 2. 1945 i Dragør (d. af Margaretha og Edward Schwartz).

Adr.: Wiedersvej 11, 2791 Dragør.

Børn: a - B.

- a. LOTTE HOLTEN, f. 29. 5. 1970 i Kastrup.
 b. CLAUS HOLTEN, f. 27. 5. 1972 i Kastrup.

EBfcNdBB. Carl Henrik HOLTEN, f. 22. 8. 1921 i København. Mag. scient. Lektor.

G. 30. 3. 1950 i Trinitatis k., Kbh. m. BIRTHE Walther RASMUSSEN, f. 14. 11. 1925 i København (d. af Hans Daniel Michael Rasmussen). Prokurist ved O. C. Olsens Bogtrykkeri, København.

Adr.: Lerdammen 41, 2650 Hvidovre.

Børn: a - b.

EBfcNdBBa. Ellen Birgitte HOLTEN, f. 5. 1. 1953 i København.

G. 1^o 1973 m. Steen Christian ESPERSEN, f. 11. 1. 1950, d. Kunstmaler.

G. 2^o 1986 i Brasilien m. Marcus Laertes SANTOS.
Adr.: Brasilien.

Børn: A - b.

A. THOMAS Holten LAERTES, f. 7. 10. 1987.
b. MARIANE Holten LAERTES, f. 7. 10.

EBfcNdBBb. Hanne Margrethe HOLTEN, f. 24. 4. 1955. Sanger.

G. 6. 6. 1981 i Bække m. OLE Ugilt JENSEN, f. 20. 1. 1955 i Bække (s. af lærer Chr. Ugilt Jensen). Free lance sanger. Ægteskabet opløst.
Adr.: Thostrupvej 5, 2690 Karlslunde.

Barn: A.

A. RASMUS Holten Ugilt JENSEN, f. 24. 5. 1979.

EBfcNdc. Gudrun Sophie Ulrich HOLTEN, f. 27. 9. 1891 i Strib, d. 16. 3.

1976. Sygeplejerske. Missionær i Santalmissionen i Indien. Hjemvendt 1952.

EBfcNdd. Ulla Marie Ulrich HOLTEN, f. 3. 4. 1893 i Strib, d. samme dag.

EBfcNde. JUST Valdemar Ulrich HOLTEN, f. 9. 2. 1894 i Strib, d. 27. 11.

1965. Stud. 1912 Frederiksb. gymn., cand. phil. 1913, forstkandidat 1918, studier i Sverige, Norge, England, Holland, Belgien, Luxemburg, Frankrig, Tyskland, Østrig, Schweiz, Tjekkoslaviet, Algeriet m. v. Forstassistent ved statsskovvæsenet 1920, kst. skovtaksator 1927, skovrider for Farum skovdistrikt 1928-64. Censor ved Den kgl. Veterinær- og Landbohøjskole fra 1935; forstander for Farum Skovfogedskole 1941-63.

Medlem af bestyrelsen for Dansk dendrologisk Forening 1949, af bestyrelsen for Danske Forstkandidaters Forening, i Statsskovriderforeningen. Form. for Nordsjællandske Salgskreds og medlem af Dansk Skovforenings landsudvalg 1959-64. Form. for Frederiksborg Amts plantningsselskab. Artikler i fagtidsskrifter, særlig om lærketræets biologi og dyrkning samt om skovkulturens metodik og økonomi. Beskrivelse af gamle ege i Christianssædes skove D. S. T. 1919. Fremmede løvtræer i danske skove, Dendrologisk Årsskrift 1953."Fileten" DÅ 1955 og Beskrivelse af vrangt bøger DÅ 1965. Jagtlære for Skovfogedelever. Endvidere i D.S.T. 1956 en offentliggørelse af farfaderens, skovrider N. Holtens "Erindringer om Danmarks skove og skovbrug". Medarbejder ved "Danmarks Pattedyr", "Jagten i Danmark" og "Naturparker mellem Farum og Slangstrup".

G. 5. 5. 1919 m. LAURA BRUUN, f. 29. 5. 1901 på Frederiksberg (d. af kunsthändler Ove Bruun og h. Theodora f. Andersen).

Børn: A - B.

A. Hans Jørgen H.
B. Niels Erik H.

EBfcNdEA. HANS JØRGEN HOLTEN, f. 16. 2. 1920 i Kgs. Lyngby. Skovfogedeksamen 1942. Assistent i Arboretet 1943. Aspirant Stenderup distr. 1943, volontør ved Stenholt savværk 1944. På savværksskole i Sverige 1945; Ravnholt og Holbæk savværker 1946. Forsikringsinspektør 1950. Fabrikant 1959.

G. 29. 8. 1947 m. INGER THOSTRUP, f. 12. 8. 1926 i Reykjavik (d. af havariespert Theodor Thostrup).

Adr.: Glarmestervej 5, 5772 Kværndrup.

Børn: a - B.

EBfcNdEaA. LISE HOLTEN, f. 18. 8. 1948 i Holbæk. Klubpædagog. Har været samboende med Mogens Hammerstrand, f. 27. 4. 1952 i Rønne.

Adr.: Holmevej 4, 5854 Gislev.

Barn: A.

A. KASPER Holten HAMMERSTRAND, f. 5. 10. 1978 i Glostrup.

EBfcNdEAB. BENT HOLTEN, f. 8. 3. 1950 i Holbæk. Fjerkrækonsulent.

G. 27. 9. 1968 m. Anne Grethe Holbech JENSEN, f. 20. 2. 1947 i Inslev (d. af Johannes Jensen).

Adr.: Hovedvejen 54, 5580 Nr. Åby.

Børn: A - B.

A. MICHAEL HOLTEN, f. 23. 1. 1969 i Fakse.

B. HEINE HOLTEN, f. 31. 7. 1971 i Fakse.

EBfcNdEB. NIELS ERIK HOLTEN, f. 31. 12. 1921 i Kgs. Lyngby. Stud. Lyngby 1941; forstkandidat 1947. 1947-49 aftjent værnepligt, løjtnant; 1949-51 assistent ved statens tilsyn med de private skove i Vejle amt og Randbøl statsskovdistrikt. 1951 forstassistent ved Bregentved skovdistrikt. 1961-74 skovrider ved Gisselfeld skovdistrikt. Træopkøber for Junckers Industrier A/S i Slesvig-Holsten 1974-76. Fra 1. 1. 1977 godsfuldmægtig på Bregentved gods. Har skrevet artikler i fagtidsskrifter samt bogen "Hjortevildt i Alverdens Lande."

G. 17. 11. 1951 i Nysted k. m. ELSE HOLM, f. 28. 9. 1920 i Nysted landsogn (d. af skovrider Jacob Holm og h. Anna Elisabeth f. Burmeister).

Adr.: Moltkesvej 71, 4690 Haslev.

Børn: A - b.

EBfcNdEBA. NICOLAI HOLTEN, f. 13. 7. 1953 i Fakse. Tjener.

Adr.: Højdedraget 20, 2500 Valby.



Else og N. E. Holten.

EBfcNdeBb. EVA HOLTEN, f. 8. 2. 1956 i Haslev. Afdelingschef.
 Adr.: Åboulevarden 5, V^{th.}, 1960 Frederiksberg C.

EBfcNE. Niels Olav WEILBACH, f. 2. 3. 1868, d. 13. 2. 1876.

EBfco. MARIE WEILBACH, f. 28. 9. 1837 i København, d. 28. 1. 1917 sst. Hun drev pensionat i København. Ugift.

EBfd. Jacobine Marie MUUS, f. 1795, d. ??

EBfE. Carl (AUGUSTIN) Høffding MUUS, f. 20. 3. 1796 i Skelby, d. 27. 6. 1885 i København. Stud. 1815, 1828 cand. theol. "Vil jeg være lykkelig på jorden og salig i Himlen, må jeg gå den katolske vej", skrev han 1839 til biskop Mynster efter et besøg hos J. A. Möhler i München. Han konverterede samme år og antog det nye fornavn: Augustin. Han var bibliotekar ved universitetsbiblioteket i Würzburg. 1870 vendte han tilbage til Danmark og udgav Eusebius Theodoret's Kirkehistorie i oversættelse med forklaringer (1876-81). Han sagde om sig selv: "Af natur er jeg med eet ord - en særling!"

G. 24. 2. 1840 i Stiftsbjergby m. Methea Christine MØLLER, f. 7. 4. 1813 i København, d. 3. 11. 1878 sst. (d. af bogholder ved Sukkerhuset, København Niels Møller og h. Christine f. Kragh).

Børn: a - B.

a. Marie Theresia Caroline M.
 B. Niels Jakob Maria Joseph M.

EBfEa. Marie Theresia Caroline MUUS, f. 7. 5. 1847, d. 1932. Ugift.

EBfEB. Niels (Nicolaus) JAKOB Maria Joseph MUSS, f. 16. 8. 1851 i Würzburg, d. 20. 2. 1898. Cand. polyt. 1877.

G. 17. 5. 1892 m. Karen Kirstine HENNINGSEN, f. 19. 1. 1857, d. 25. 1. 1925 på Frederiksberg.

Ingen børn.

EBff. Anna Kirstine MUUS, f. 14. 3. 1798 (L. 1799), d. 28. 6. 1855. Ugift.

EBfg. Dorthe Sofie MUUS, f. 15. 5. 1800, d. 2. 2. 1802.

EBfH. JAKOB MUUS, f. 22. 6. 1802 (L. 1799), d. 5. 2. 1868. Forpagter på Borgeskov (v. Vordingborg).

G. i Tjustrup 7. 10. 1839 m. Maria Rebekka Christiane STABELL, f. 17. 2. 1813, d. 4. 9. 1883.

Børn: A - d.

A. Kasper Johannes Frederik Stabell M.
 B. Johan Philip Martholin M.

C. Nikolaj Christian M.
 d. Rebekka Marie M.

EBfHA. Kasper JOHANNES Frederik Stabell MUUS, f. 16. 8. 1844, d. 15. 2. 1923 i København eller Frederiksberg. Forvalter. proprietær.
 G. m. ANGELICA BANG, f. 22. 5. 1854, d. ??

EBfHB. Johan PHILIP Martholin MUUS, f. 2. 3. 1846, d. ??
 G. m. ULRIKKE, f. 23. 7. 1860, d. ??

EBfHC. Nikolaj Christian MUUS, f. 23. 7. 1849, d. ??

EBfHd. Rebekka Marie MUUS, f. 30. 9. 1851, d. 12. 4. 1857.

EBfi. Dorthe (Dorothea) SOPHIE MUUS, f. 10. 6. 1804 i Holløse Mølle, d. 20. 3. 1883 på Frederiksberg.

G. 16. 4. 1834 i Everdrup k. m. RASMUS GJELLERUP, f. 17. 9. 1803 på Vejlø, d. 26. 7. 1885 på Frederiksberg (s. af landvæsenskommissær, forpagter af Strandegård under Gaunø Poul Gjellerup og h. Drude ELISABETH f. Høffding. Poul Gjellerup var søn af sognepræst, provst Rasmus Gjellerup, Stenløse, og h. Anna Kirstine Muus, søster til Sophie Muus' far, Joh. Jacob Muus (EBf).) Forpagter af Strandegård (Roholte) 1836-74. Begravet Solbjerg kirkegd.

En bror var præst i Roholte og dennes søn var forfatteren Karl Gjellerup.

Børn: a - f.

a. Drude Elisabeth G.
 B. Johannes Jakob G.
 C. Poul Jacob G.
 D. Henning Carl Høffding G.
 e. Drude Margrete G.
 f. Caroline Susanne G.

EBfia. Drude ELISABETH GJELLERUP, f. 29. 10. 1836 på Strandegård, d. 16. 3. 1928 i Nyborg.

G. 1^o 11. 7. 1855 i Roholte m. NIELS SPANDET, f. 26. 9. 1823 i København, d. 1. 5. 1863 på Lindersvold skovridergård (s. af overretssagf., etatsråd Niels Møller Spandet, København og h. Johanne f. Ipsen). Forstkandidat 1842, ass. hos skovrider Müller, Gaunø-Lindersvold og blev dennes efterfølger 1852. Han var en virksom og myndig mand. Han udførte statens tilsyn med de private skove i Sorø og Præstø amter. Tiendekommissær i Præstø amt. Deltog i krigen 1848 som herregårdsskytte, blev såret og fik tildelt ridderkorset 1848.



Rasmus Gjellerup og
 h. Sophie f. Muus.

G. 2^o 28. 12. 1867 i Garnisons k., København m. Christian Guido ALEXIS HORNEMAN, f. 24. 5. 1835 på Gammelgård, Ryde s., d. 13. 9. 1892 på Lindersvold skovridergård (s. af justitsråd, godsforvalter på Augustenborg, amtsforvalter i Sønderborg, R. af Dbg., tidli. godsforvalter på Næsbyholm og Bavelse 1834-46, ved statsgodserne Gammelgård og Hellerup 1835, ved Silkeborg Domæne (incl. politi, post m.m.) 1846. Kst. bestyrer af de Augustenborgske godser 1848. R. 1852. Husfoged i Augustenborg 1853 Frees Emil Horneman og h. Petrine Johanne f. Müller. Hans bedstefar var den kendte professor, dr. theol. Claus Frees Horneman.) Forstkandidat 1861. Planlægningsarbejder under F. Oldenburg 1861-63. Han udvidede skovarealet med omtrent 300 ha. I vinteren 1871-72 siges hans helbred at være ødelagt ved, at han som rekonvalesent efter gastrisk feber anstrengte sig for meget ved forfølgning af en krybskytte.

Har skrevet om halvøen Fed i Forst-Tidende 1888.

Børn: A - F. i 2^o.

- a. Axel Frees Emil H.
- b. Ingeborg Sophie H.
- c. Claus Frees H.
- d. Johanne H.
- e. Drude Margrete H.
- f. Svend Thorvald H.



Alexis Horneman,
skovrider 1863.



Elisabeth f.
Gjellerup.

EBfiaA. AXEL Frees Emil HORNEMAN, f. 26. 11. 1868 på Lindersvold skovridergård, d. 12. 6. 1950 i Aarhus. Forberedelseseksamen 1886, forstkandidat 1892, assistent ved planlægningsarbejder 1894-95, assistent og lærer ved Hedeselskabets elevskole 1895-1906. Studierejser til Sverige, Finland og Frankrig. Skovrider ved Hedeselskabets 1. distrikt Vendsyssel 1906-38. Ejer af Skarpholt plantage, som han i 1915 overdrog sine 2 ældste sønner. Konsulent for Dansk Skovforening i Hjørring og Thisted amter. Formand for Vester Hassing og Frederikshavn Plantningsforeninger. Formand for Sønderjyds Forening for Frederikshavn. 1931-44 form. for Naturfredningskomitéen for Frederikshavn. R. Litt.: Hedeselskabets Tidsskrift: Hederne i Frankrig, 1908; Tolne Skov, 1926; Vendsyssels Bøge- og Egekrat, 1927; Læsøs forsvundne Fyrreskove, 1928; Den franske bjergfy i Vendsyssel; Skovene i Hjørring amt før 1820, 1939; Skovbrændene i Sydfrankrig, 1949; Hvad Skovødelæggelser fører til, 1950 i Naturfredningsforeningens årsskrift 1941-42: Lyngsaaaskoven.



Frees Emil Horneman
1805-57.

Godsforvalter på Augustenborg 1848-57.

R. Nekrolog i DST 7/1950 og H.T. 9/1950.

G. 1^o 10. 10. 1897 m. Jensine (SIGNE) Agnete CHRISTENSEN, f. 12. 8. 1870 i Tårs, d. 8. 9. 1938 i København (d. af avlsbruger Christen Jensen og h. Mette Marie Hansdatter). Ægteskabet opløst.

G. 2^o 16. 11. 1913 i Aarhus m. THEODORA BENDTSEN, f. 3. 8. 1890 i Dejret (d. af skræddermester Søren Bendtsen og h. Bertha f. Jensen).

Børn: a - C i 1^o
D. i 2^o

- a. Yrsa Elisabeth H.
- B. Egil H.
- C. Alexis Claus Frees H.
- D. Ebbe H.

EBfiaAa. YRSA Elisabeth HORNEMAN, f. 5. 1. 1899 i Arnborg, d. 12. 2. 1959 i København.

G. 1^o 1. 7. 1917 i Viborg m. FRITHIOF Orla Techt HANSEN, f. 1899, d. 5. 6. 1938. Ægteskabet opløst.

G. 2^o 30. 4. 1925 m. HANS KRISTENSEN, f. 31. 7. 1895 på slægtsgården "Møllegård" i Høng, d. 8. 8. 1955 (s. af gårdejer Jørgen Peter Kristensen og h. Ane-Marie). Efter højskole og landbrugsskole blev han landbrugskandidat 1916, derefter 1½ års militærtjeneste. Lige efter 1. verdenskrig udsendt som kvægbrugskyndig til Letland. Efter hjemkomsten lærer på Næsgård Agerbrugsskole. 1920 ansat som husdyrbrugskonsulent for de sydsjællandske landboorganisationer med kontor i Slagelse, en stilling han beholdt til sin død. Han havde adskillige udvalgsposter både lokalt og på landsplan. 1940 overtog han som 7. generation fødegården.

G. 3^o 15. 6. 1957 m. AXEL Olfert HJARLITZ, f. 4. 2. 1884 i København, d. 24. 4. 1971 (s. af prokurist E. T. V. Hansen og h. Johanne Hjarlitz f. Willumsen). Stud. 1903 Slossmans sk., cand. phil. 1904, sekondløjtnant 1907, premierløjtn. s. år, i generalstaben 1916-19, herunder adjutant ved overkommandoen 1916 og ved jydsk brigade 1917, kaptajn 1919, oberstløjtnant og chef for 7. batl. 1931, til rådighed for 5. regiment 1938, garnisonskommandant i Slagelse ved sikringsstyrkens formering i 1939, tilforordnet ved sessionerne i 2. udskrivningskreds 1938 og 1939. Chef for 5. udskrivningskreds og mønstringsbestyrer 1939-54. Leder af statens forhyringskontor for Aalborg-Nørresundby havneområde til 1954. Inspektør i Dansk Tarifforening, medlem af repræsentantskabet for Forsikringsanstalt for danske Værnepligtige 1942.

Har skrevet: 10. Bataillons historie; De mange år (en selvbiografi)

1964. G. 1^o 1914 m. musikpædagog Ingrid Flensborg, d. 1952 (d. af bog-



Yrsa Horneman.

handler Ahrent Flensborg og h. Frederikke f. Helm-Petersen). R. DM.HTH.

Børn: a i 1^o
B - C i 2^o

a. Inge Bodil T-H.
B. Jørgen K.
C. Henning K.

EBfiaAaa. INGE Bodil TECHT-HANSEN, f. 5. 7. 1918, d. 18. 12. 1970. Var vist sygeplejerske, en del år diakonisse, rejste vist til Skive som medhjælp på et børnehjem.

G. 1956 m. GÜNTHERSEN.

EBfiaAaB. JØRGEN KRISTENSEN, f. 9. 6. 1925. Realeks. 1941, landvæsenselev 1941-43, stud. 1945, praktisk landbrugsuddannelse, landbrugsskole og 1. del landbohøjskolen, militærtjeneste og derefter driftsleder på "Møllegård". Overtog efter faderens død denne gård, som han solgte i 1975 til Høng kommune til udstykning. 1967 deltidsansat af de sydvestsjællandske landboorganisationer som uddannelseskonsulent, 1975 heltidsansat og varetager diverse administrative opgaver. 1990 på delpension. G. 31. 7. 1948 m. LIZZIE PETERSEN (d. af direktør Hans Peder Petersen og h. Inger f. Andersen, Slagelse Brødfabrik). Uddannet barneplejerske, efter sit giftermål hjemmegående, men havde 1967-70 privat dagpleje med op til 10 børn.

Adr.: Fynsvej 10, 4270 Høng. Børn: a - C.

a. Anne-Marie K.
b. Inger-Meret (Sytter) K.
C. Hans K.

EBfiaAaBa. ANNE-MARIE KRISTENSEN, f. 27. 12. 1948. Uddannet inden for kontor. Personalechef i virksomhed, der bl. a. fremstiller biltelefoner i Glostrup.

G. 1^o 1. 5. 1970 m. JØRGEN JENSEN, der drev damefrisørforretning.

G. 2^o 28. 8. 1982 m. teknisk ingeniør BENT PETERSEN, f. 1. 10. 1939, afdelingsleder hos Sadolin og Holmblad.

Adr.: Boelskovvej 5, 4690 St. Heddinge.

EBfiaAaBb. Inger-Meret kaldet SYTTER KRISTENSEN (da ingen kaldte hende andet end Sytter, fik hun rettet dåbsnavnet hertil), f. 16. 10. 1950. Socialpædagog; er nu socialpædagogisk leder på beskyttet værksted i Holbæk.

G. 1. 12. 1973 m. MOGENS HANSEN, f. 4. 7. 1949. Socialpædagog; ansat som konsulent i Tornved kommune.

Adr.: Rolighedsvej 1, 4450 Jyderup.

Børn: a - B.

a. LINE HANSEN, f. 23. 5. 1974.

B. LAUST HANSEN, f. 28. 8. 1976.

EBfiaAaBC. HANS KRISTENSEN, f. 7. 3. 1956. Uddannet landmand, men gik over i restaurationsbranchen og er nu hotelvært på Høng Hotel.

Bor sammen med Marianne Petersen, f. 9. 1. 1957, bankuddannet, ansat i Den Danske Bank.

Adr.: Rugvænget 38, 4270 Høng.

EBfiaAaC. HENNING KRISTENSEN, f. 11. 9. 1926. Stud. 1945 Høng. 1955 journalist på Berl. Tidende med stofområder: Kommunalpolitik, arkitektur og fysisk planlægning. Siden 1970 formand for Borgerrepræsentationens Presseloge.

G. 1^o 1950 m. BIRTHE PETERSEN, f. 7. 1. 1932. Forretningsuddannet, d. 1988. Ægteskabet opløst 1960.

G. 2^o 1962 m. AASE LUNDBYE, f. 7. 3. 1935, d. 3. 3. 1975. Skuespilleruddannelse v. Aarhus Teater. Medvirkede i en del teaterstykker og film. Ægteskabet opløst 1969.

Børn: A - b. i 1^o.

A. PETER KRISTENSEN, f. 25. 11. 1951. Fysioterapeut.

Barn: A.

A. SØREN KRISTENSEN, f. 1988.

b. HELLE KRISTENSEN, f. 11. 9. 1960. Kontoruddannet.

Barn: A.

A. REX KRISTENSEN, f. 1989.

EBfiaAB. EGIL HORNEMAN, f. 31. 12. 1901 i Arnborg, d. 28. 6. 1958 i Aalborg. Dyrslægeeksamen 1927.

G. 27. 12. 1928 i Roskilde m. INGER Agnete Elisabeth JOHANNSEN, f. 3. 3. 1907, d. 28. 6. 1977 (d. af overretssagfører Sven Johannsen, Roskilde).

Barn: a.

a. BIRGIT HORNEMAN, f. 20. 10. 1929. Bosat i Kenya. Se nedenfor.

EBfiaAC. Alexis Claus FREES HORNEMAN, f. 10. 12. 1906 i Tolne. Kontorchef ved Odense skattevæsen 1951. Skatteinspektør i Odense 1958.

G. 16. 8. 1937 i Odense m. Johanne MARGRETHE NIELSEN, f. 12. 11. 1912 i Odense (d. af repræsentant Johs. Nielsen og h. Camilla f. Justesen).

Adr.: Fasanvej 4, 5230 Odense M.

Børn: A - B.

A. Jørn Ulrik H.

B. Carsten Frees H.

ERfiaACA. JØRN ULRIK HORNEMAN, f. 30. 9. 1941 i Odense. Tandslæge.

G. 1^o 15. 3. 1968 i Kolding m. GWENDOLINE Dorothy Victoria Blick LOVE, f. 2. 2. 1950 (d. af Nellie Namudu Gordon f. Blick). Ægteskabet opløst.

BIRGIT Horneman g. m. CHRISTOPHER ARCHER, arkitekt.

Børn: CHRISTINE, HELEN, LULU ARCHER.

G. 2^o 15. 10. 1986 m. Mantunanyana (MANDU) GOKGANWANG, f. 18. 1. 1958.
Adr.: P. O. Box 1123, Gaborone, Botswana.

Børn: a - B.

a. Camilla Drude Elisabeth H. (1^o)
B. Thomas Thuso H. (2^o)

a. CAMILLA Drude Elisabeth HORNEMAN, f. 12. 6. 1968 i Kolding.
B. Thomas THUSO HORNEMAN, f. 26. 8. 1986 i Ramotswa, Botswana.
a. Camillas adr: Dyrehavegårdsvej 3, 6000 Kolding.

EBfiaACB. CARSTEN Frees HORNEMAN, f. 12. 4. 1946 i Odense. Salgsingeniør
hos Brown Boveri Comp.

G. 22. 2. 1969 i Odense m. RUTH Brink JENSEN, f. 17. 5. 1946 i Odense
(d. af kontrollør Ove Brink Jensen og h. Margrethe f. Pedersen, Odense).
Adr.: Stenløkken 31, 5260 Odense S.

Børn: A - B.

A. CHRISTIAN Frees HORNEMAN, f. 6. 6. 1970 i Odense.
B. ULRİK Frees HORNEMAN, f. 8. 3. 1975 i Odense.

EBfiaAD. EBBE HORNEMAN, f. 15. 7. 1926 i Tolne s. Stud. 1945 Hjørring.

Cand. jur. 1952. Sagførerfuldmægtig i Aarhus 1955 og i Kolding 1958.
S. år sagfører sst. og i Randers 1962.

G. 16. 8. 1952 i Råsted m. laboratorieassistent AASE NIELSEN, f. 9. 1.
1925 i Råsted.

Adr.: Skovlyvej 16, 8900 Randers.

Ingen børn.

EBfiaB. INGEBOG Sophie HORNEMAN, f. 18. 7. 1870 på Lindersvold skovrider-
gård, Roholte, d. 22. 11. 1954 i Gentofte, begr. i Ribe.

G. 11. 10. 1895 i Frederiksberg k. m. adjunkt JONATHAN LANGE, f. 15. 11.
1865 på Frederiksberg, d. 11. 4. 1913 i Ribe (s. af botanikeren, docent,
senere professor ved Landbohøjskolen JOHAN Martin Christian Lange, der

tidligere havde været direktør ved
Københavns Botaniske Have, medlem
af Videnskabernes Selskab og h.
ELINE Cathrine Bredsdorff. Johan
Lange var født på Ødstedgård som
søn af godsejer Jens Lange og h.
Margrethe Dorthea Bredsdorff. Hans
hustru Eline var datter af sprog-
forskeren, naturvidenskabsmand,
professor dr. phil. Jakob Hornemann
Bredsdorff og h. Petrine Jacobine
Møller, der var datter af biskop Rasmus Nielsen Møller og søster til



Ingeborg Horneman. Jonathan Lange.

digteren, professor Poul Martin Møller. Slægten Bredsdorffs ældste er
skibsbygger i Dalby sogn i Slesvig Morten Thomsen og hustru Kirsten Pe-
dersdatter. Deres søn kom, da forældrene i 1657 efter først at være
plyndret af svenskerne, flygtede for polakkerne, bort og opholdt sig i
2 døgn ved den polske hær. Slægtsnavnet stammer fra, at Morten Thomsen
(f. 1688) i 23 år var præst i Bredstrup. Her fødtes hans børn, og dis-
se tog navnet Bredsdorff. Han var gift med Johanne Christensdatter
Borch, hvis morfar var biskop i Ribe Ancher Anchersen, der vist var bro-
der til justitsråd Anchersen i København - se Henning Hansen, EB. Pro-
fessor Johan Lange udgav 1850-51 Håndbog i den danske Flora, der blev
grundlaget for studiet af Danmarks planteverden. En søster til Jonathan
Lange, Agnete Lange var gift med maleren Joakim Skovgaard. Se Personal-
historisk tidsskr. 1960, s. 65, "Biskop Rasmus Møllers Slægt" ved Lise
Lund, Odense (1969) og Personalhist. Samlinger s. 209-235).
Cand. mag. 1890 (naturhistorie), lærer ved Brockske handelshøjskoler m.
m., 1899 adjunkt ved Ribe Katedralskole. Se: Dansk bot. Litt. 1911; Fi-
lolog- og Mag.stat. 1907 og H. Hornemann: Efterkommere på Sværdsiden
efter Hans Hornemann, 1894.

Børn: a - F.

a. Astrid L.
B. Halfdan L.
c. Drude Elisabeth Horneman L.
d. Aagot L.
e. Thyra L.
F. Johan L.

EBfiaba. ASTRID LANGE, f. 16. 9. 1896 på Frederiksberg, d. 16. 2. 1978.
Stud. 1915. Bibliotekar.

G. 22. 12. 1925 i Ribe domk. m. POVL OTZEN, f. 22. 9. 1893 i Kerte på
Fyn, d. 1973 (s. af sognepræst Erik Otzen og h. Diderikke Amalie f.
Bugge). Stud. 1912 Odense Katedr., cand. teol. 1918, studieophold i
Göttingen, Rom, Paris og Oxford 1920-22, ass. ved universitetets teol.
laboratorium og manuduktør 1922-23, lærer ved Femmers seminarium 1923-
30. Medlem af den i 1930 nedsatte kommission til udarbejdelse af ny o-
versættelse af Det nye Testamente. Sognepræst i Jersie og Kirke-Skens-
ved ved Køge 1933-58, tillige provst for Ramsø-Tune herreders provsti
1937-58. Medlem af bestyrelsen for Teologisk Forening 1913-17 og for
Det danske Bibelselskab 1937 samt af dettes forretningsudvalg fra 1949.
Medredaktør af Aar bog for Roskilde Stift fra 1949. Censor ved teol. em-
bedseksamen fra 1955. Artikler i Teologisk Tidsskrift, i Zeitschrift
für die neutestamentliche Wissenschaft, i Kirke-Leksikon for Norden, i
Illustreret Religions-Leksikon og i Nordisk Teologisk Leksikon samt af-
snittene: Det nye Testaments Sprog, Det nye Testaments Tekst og Soci-
ale og Religiøse Forhold blandt Jøderne i nyttestamentlig Tid (i Håndbog
i Kristendomskundskab bd. III, 1942). Er Barnedåb i Overensstemmelse

med Det nye Testamente? (i Roskildebogen, 1946). Hvorledes Danskerne fik deres Bibler (1949). Nogle hidtil utrykte vers af Brorson (1950). R. 1947. R¹ 1958.

Børn: A - e.

- A. Erik Daniel O.
- B. Johannes O.
- C. Benedikt O.
- d. Anna Eline O.
- e. Karen Ingeborg O.

EBfiabaA. Erik Daniel OTZEN, f. 23. 2. 1927 i København, d. 13. 1. 1928 på Frederiksberg.

EBfiabaB. JOHANNES OTZEN, f. 31. 10. 1928 i København. Stud. 1947 Roskilde, cand. theol. 1954, cand. med. 1968, speciallæge i almen kirurgi 1978. 1954 hjælpepræst ved Kingos k., 1958 ved Skt. Stefans k., 1968 reserve-læge v. Landshospitalet i Sønderborg, 1970 v. Odense sygehus, 1974 v. Aarhus kommunehospital, 1976 1. reserve-læge på Nyborg sygehus. 1978 Surgical Specialist Kamuza Central Hospital, Lilongwe, Malawi, East Africa. 1983, nov. 1. reserve-læge, parenkymkir. afd., Vejle. 1985, aug. reserve-læge ortopædisk afdeling, Kolding. 1986, sept. 1. reserve-læge Holbæk, ortopædkir. afd.. 1987, maj 1. reserve-læge ortopædkir. afd. Sønderborg. 1988, aug. speciallæge i ortopædkirurgi, Vejle. G. 29. 6. 1968 i Aarhus domk. m. lærer GUNHILD Marie Hovgaard JENSEN, f. 16. 10. 1940 i Aarhus (d. af gårdejer Sven Hovgaard Jensen og h. Ellen Margrethe Holm f. Jensen). Lærer i Nørre Sundby, Sønderborg, Odense (Hørlycks privatskole). I Lilongwe, Malawi, Afrika ulønnet lærer ved Bishop MacKenzies School. Siden fast vikar ved privatskole i Vejle. Adr.: Dyrehæget 18. 7120 Vejle Øst.

Børn: A - c.

- A. DANIEL OTZEN, f. 2. 1. 1969 i Sønderborg. Studerer bioteknologi på Aarhus Universitet.
- B. POVL MARTIN OTZEN, f. 19. 7. 1970 i Sønderborg. Studerer biologi på Aarhus Universitet.
- c. ELLEN MARGRETHE OTZEN, f. 31. 8. 1973 i Odense. Gymnasieelev.

EBfiabaC. BENEDIKT OTZEN, f. 16. 12. 1929 i København. Professor, dr. theol. Stud. 1948 Roskilde. København Universitets guldmedalje 1953. Cand. theol 1955. Studieophold i Jerusalem 1956-57, assistent ved teologisk laboratorium m. m., København 1957, videnskabelig assistent ved Aarhus Universitets teologiske fakultet 1958-60. Studieophold i London, Tübingen og Rom 1959, 1960 og 1970. Universitetsadjunkt ved Aarhus Universitet 1960-64. Dr. teol. 1964. Professor s. år ved Aarhus Universitet. Medredaktør af Dansk Teologisk Tidsskrift 1965. Medlem af bestyrelsen for Hans Tausens Fond 1965 (næstform. 1973) og for H. P. Hjerl Hansen Min-

defondet for Dansk Palæstinaforskning 1972. Formand for Collegium Biblicum 1973-76, medlem af komiteen for de danske udgravninger i Shilo 1974. Korresp. medlem af Nathan Söderblom-Sällskapet, Uppsala 1981. Har skrevet: Dødehavsteksterne i oversættelse og med noter (1959 sammen m. Eduard Nielsen). Studien über Deuteriosacharja (disp. 1964). Indledninger i bind 5 af Biblen i kulturhistorisk lys (1969). Myter i Det gamle Testamente (1973 sammen m. H. Gottlieb og K. Jeppesen). De tolv patriarkers testamente ("De gammeltestamentlige Pseudepigrafer") 1974. Israelitterne i Palæstina. Det gamle Israels historie, religion og litteratur, 1977. Den antikke jødedom. Politisk udvikling og religiøse stramminger fra Alexander den Store til kejser Hadrian, 1984. Afhandlinger i fagtidsskrifter m. m. Medarbejder v. Gads danske Bibelleksikon 1965-66, ved Theologisches Wörterbuch 2. Alt. Test. Stuttgart 1970 ff. og ved Dansk Biografisk Leksikon 1980 ff. R. BB. G. 4. 10. 1956 i Fårup k. m. sygeplejerske SIF Krause KORSBÆK, f. 30. 12. 1929 i Fårup ved Mundelstrup (d. af førstelærer Alfred Korsbæk og h. Marie f. Kjær). Adr.: Minthøjvej 18, 8210 Aarhus V.

Børn: a - C.

- a. GERTRUD OTZEN, f. 6. 10. 1957 på Frederiksberg.
- b. Bodil Elisabeth OTZEN, f. 6. 8. 1962 i Aarhus.
- C. THOMAS OTZEN, f. 24. 5. 1965 i Aarhus.

EBfiabad. Anna ELINE OTZEN, f. 21. 9. 1932 i København, d. 22. (23). 9.

1987 i Køge. Stud. 1952 Roskilde. Bibliotekar 1957. Assisterende bibliotekar Randers 1957-58, bibliotekar Lægebiblioteket Randers Centralsygehus 1958-59. Bibliotekar Køge 1959. "Hun var intenst og indfølelse optaget af musik, billedkunst og litteratur. Dannelsen i ordets bedste betydning kendetegnede Line Werner, og disse egenskaber kom i høj grad bibliotekets brugere til gode" (Udsnit af hendes kollegers mindeord.)



Line Werner f. Otzen.

G. 29. 7. 1957 i København m. BENT Michael WERNER, f. 26. 11. 1931 på Frederiksberg, d. 23. 9. 1986 ved en bilulykke ved Hadsten. (s. af sekretær Paul Basis Werner og h. Else f. Hansen). Stud. Østre Borgerdydsk., bibliotekar 1957. Ass. bibliotekar Randers 1957, bibliotekar Køge 1957. Stadsbibliotekar Albertslund 1963, hvor han skabte det nuværende bibliotek. "Han var et fremsynet menneske og en analytisk begavelse. Gennem årene har hans faglige indflydelse været stor." (Udsnit



Bent Werner.

af personalets mindeord).

Barn: A.

A. MICHAEL WERNER, f. 27. 11. 1958, d. 22. 10. 1983. Han sejlede 1 år og var rundt på tommelfinger i Europa 1 år. Student. Var på rejse i Asien en tid.



EBfiabae. KAREN Ingeborg OTZEN, f. 2. 9. 1937 i Jersie. Lærereksamen 1961.

G. 6. 9. 1958 i Jersie m. seminarielæktor JOHANNES HONORÉ, f. 14. 7. 1933 i København (s. af provst Hans P.

Honoré og h. Agnes f. Quist. Slægten Honoré kom til Danmark med Pierre Honoré, f. ca. 1686 i Mons Hainaut, Belgien, d. i Fredericia 1765 (se: Stamtavler over Slægter i den fransk-reformerte Coloni og Menighed i Fredericia, ved pastor J. Ludwig, Fredericia 1897). Af hans 8 børn var sønnen Jacob gift med Marie Deleuran, hvis familie også hørte til menigheden i Fredericia. Deres søn, Abraham Honoré var gift med Susanne Marie Honoré, og deres søn Pierre (Peder) Honoré, gift med Gertrud Marie Gade, havde sønnen Peter Honoré, der var købmand og gift med Marie Devantier, hvis slægt også hørte til menigheden. Hendes tip-tipoldefar Jacob Devantier kom til Fredericia fra Grazow i Brandenburg, hvor faderen, der også hed Jacob, og som var født 1637 i la Gorgue i La Leu (Paysbas), hvorfra de udvandrede ca. 1661, boede først i Friesenheim, men da Pfalz i året 1689 blev ødelagt af franskmændene, flygtede de til Woddow i Brandenburg.)

Stud. 1952 Ø. Borgerdydsk., cand. theol. 1960 København, cand. mag 1971 Odense, kordegn ved Jægersborg k., tillige hjælpepræst sst. 1961; adjunkt ved Holbæk seminarium 1963; ved Stenus Kostskole 1971; ved Aarhus semsinarium 1972; rektor ved Haslev seminarium fra 1977.

Børn:

- a. Anne Marie H.
- B. Anders Jakob H.
- c. Maja Line H.

- a. ANNE MARIE HONORÉ, 10. 4. 1960 i Jægersborg.
- B. Anders Jakob HONORÉ, f. 12. 11. 1962 i Gentofte.
- c. Maja Line HONORÉ, f. 21. 11. 1964 i Holbæk.

EBfiabB. HALFDAN LANGE, f. 20. 8. 1898 på Frederiksberg, d. 14. 12. 1955 i Esterwegen, Tyskland. Cand. theol. 1923. Privatlærer. Deltog i flygtningearbejdet i Danmark og Vest-Tyskland 1945-55. Har udgivet: Fugleliv i Ribes Omegn (1919), Storkens Yngleforhold i Danmark (1940).

EBfiabc. DRUDE Elisabeth Horneman LANGE, f. 23. 5. 1900 i Ribe, d. 1. 7. 1982 på Diakonissestiftelsen. Stud. 1917 Ribe, ass. bibliotekar 1926, underbibliotekar v. Københavns kommunebibliotek 1936, kredsbibliotekar 1939, afdelingsbibliotekar 1946-67. Mag. art. 1936 (slavisk filo-

logi), lærer ved Statens Bibliotekarskole 1939-45. Censor sst. 1946-55. Studieophold i Stockholm 1931, i Manchester 1950. Medlem af Fælleskomiteen for Polens Hjælp 1946-48. Medlem af best. for Slavistkredsen 1947, form. 1949-51. Ved en bibliotekskonference i 1958 i Warszawa repræsenterede hun Danmark.

Litt.: Medredaktør af Københavns Bibliografi. Litteratur om København til 1950 (1957-60). Har revideret Leo Tolstoy: "Opstandelse", en oversættelse efter russisk grundtekst (1945); har oversat fra svensk Lennart Kjellberg: Rusland i den klassiske roman (1974). Anetavle for familierne Lange, Bredsdorff, Horneman m. fl. tilbage til 1400, i manuskript (ca. 1970). Botanikere i Familien, i manuskript (ca. 1974). Hun var meget slægtsinteresseret og en del af hendes oplysninger er medtaget her. Po.F.K.2.

EBfiabd. AAGOT LANGE, f. 12. 4. 1903 i Ribe, d. 4. 8. 1988 i Sorø. Vallekilde og Askov Højskole 1921. Lærereksamen 1925 Ribe. Statens Gymnastikhøjskole 1925-26. Lærerinde Rønne statsskole 1925-31. Ringmærket fugle ca. 1926-85.

G. 12. 4. 1932 i Ribe Domkirke m. ASGER SCHAT KIELBERG, f. 1. 10. 1904 i Rønne, d. 24. 9. 1987 i Sorø (s. af ingeniør, teglværksejer Carl Johan Kielberg og h. Esther f. Schat Petersen). Stud. 1923 Rønne, cand. theol.

1931. Studieophold ved Göttingen Universitet 1926. Sognepræst i Lovns-Alstrup 1931 og i Vemmeløv-Hemmeshøj 1947-74. Form. f. skolekommission og menighedsråd i Lovns-Alstrup. Form. f. menighedsrådet i Vemmeløv-Hemmeshøj. Aagot og Asger Schat Kielberg. Ringmærket fugle for Ornitologisk Central i Viborg fra 1926 og for Zoologisk Museum, København 1947-85. Begge begr. på Sorø gl. kirkegård.

Børn: a - c.

- a. Thora Schat K.
- b. Gunver K.
- c. Esther Schat K.

EBfiabda. THORA SCHAT KIELBERG, f. 8. 1. 1933 i Lovns pr. Hvalpsund. Stud. 1951 Slagelse. Askov Højskole 1951-52. Elev på Vordingborg Bibliotek 1952-55. Bibliotekareks. 1956. Bibliotekar Sønderborg 1956-58, v. Augustenborg Sygehus 1958-59 (1 dag ugl.), ved Damgades Alderdomshjem, Sønderborg (1 dag ugl.). Vikar ved Sønderborg Statsskole 1969-70. Bibliotekar v. Augustenborg Bibliotek (deltid) fra 1976. Medlem af bestyrelsen for Syd Als Husholdningsforening



Drude Lange.



1970-85, sekretær for samme 1972-88. Medlem af Augustenborg Menighedsråd fra 1973.

G. 4. 12. 1958 i Vemmelev k. m. gårdejer ERIK Gerhard NISSEN, f. 27. 11. 1926 i Augustenborg (s. af gårdejer EDUARD Peter Nissen og h. LOUISE Christina f. Nissen). Realeks. 1944 Sønderborg. Landbrugselev "Bispegården", Ketting, Als 1944-45, "Bramstrup", Fyn 1945-46 og "Sofienborg" ved Hillerød 1946-47. Frederiksborg Højskole 1947-48. Landbrugsmedhjælper i Ö. Götland, Sverige 1948. Værnepligtig (garder) 1948-49. Korinth Landbrugsskole 1949-50. Fodermester på Augustenborg Hovedgård 1950-51. Askov Højskole 1951-52. Bestyrer Augustenborg Hovedgård 1952. Overtog gården 1953. Næstformand for Ketting Mejeri 1953-71. Medlem af Augustenborg menighedsråd 1956-73, af Augustenborg kommunalbestyrelse 1957-89; medl. af Sønderborg-afd.s bestyrelse af Fyns Andels Foderstof (F.A.F.) fra 1965, formand f. F.A.F.'s Sønderborg-afd. fra 1969. I repræsentantskabet for F.A.F., Svendborg fra 1969. Medlem af bestyrelsen for Slagteri-region Syd fra 1970, næstform. fra 1971. I repræsentantskabet for Ensted Elværk fra 1983. Medlem af repræsentantskabet for Syd Bank fra 1974.

Adr.: Augustenborg Hovedgård, Osbækvej 15, 6440 Augustenborg.

Børn: a - D.

- a. Bodil Kielberg N.
- b. Astrid Kielberg N.
- c. Thorkild N.
- D. Poul N.

EBfiabdaa. BODIL Kielberg NISSEN, f. 3. 12. 1959 i Sønderborg. Stud. 1978 Sønderborg. Børnehavemedhjælper 1978-79. Ry Højskole 1980. Lærereksamen 1984 Silkeborg. Vikar Sydals komm. 1984-85. Lærer v. Augustenborg skole 1985.

G. 13. 10. 1984 i Augustenborg Slotskirke m. lærer LARS-BO JACOBSEN, f. 30. 7. 1958 i Sønderborg (s. af prokurist HARRY Peter Jacobsen og h. Jytte f. Christensen). Stud. 1978 Sønderborg. Værnepligt 1978-79. Lærereks. 1983 Silkeborg. Ansat v. Sydals komm., Lysabild sk. 1983. Lærerrepræsentant i skolebestyrelsen fra 1990. Medl. af hoved-



Thora Nissen.



Erik Nissen.



Bodil og Lars-Bo Jacobsen.

bestyrelsen for den lokale idrætsforening, form. for teater- og kulturafdelingen.

Adr.: Gammelhave 58, Lysabild, 6470 Sydals.

Barn: A.

EBfiabdad. TROELS Kielberg JACOBSEN, f. 10. 10. 1988 i Sønderborg.



Troels K. Jacobsen.

EBfiabdab. ASTRID Kielberg NISSEN, f. 17. 4. 1963 i Sønderborg, d. 25. 6. 1973 i Vollerup ved Augustenborg (trafikulykke). Hun skrev små-historier allerede som ni-årig og tegnede fine billeder som syv-årig.



Astrid Kielberg Nissen.

EBfiabdaC. THORKILD NISSEN, f. 9. 10. 1964 i Sønderborg. Stud. 1983 Sønderborg. Testrup Højskole 1984. Vallekilde Højskole 1986. Stud. agro. ved Den kgl. Veterinær- og Landbohøjskole 1986, færdig som agronom efterår 1991. Modtaget grænsevagtmaster Kristian Langvad Christensen og hustrus legat 10.000 kr. 1988 på Sønderborg Gymnasium. Volontør ved Tureby-Køge Landboforening 1989. Studieophold på Research Station 2, Chuang Rai, Thailand 1989. Tudor for ny studenter.

Adr.: Grønjordskollegiet 2815, 2300 København S.

EBfiabdaD. POUL NISSEN, f. 11. 5. 1967 i Sønderborg. Stud. 1986 Sønderborg. Stud. scient. Aarhus Universitet 1987. Tudor for ny studenter. ERASMUS-stipendiat ved Kemisk fakultet ved Madrid Universitet 1989-90. Ophold på Université Paris-Sud april 1991 som medhjælper ved en forskningsopgave. Modtaget grænsevagtmaster Kristian Langvad Christensen og hustrus legat 10.000 kr. april 1991 på Sønderborg Gymnasium.

Adr.: Peter Skramsgade 51, 8200 Aarhus N.



Thorkild Nissen.



Poul Nissen.

EBfiabdb. GUNVER KIELBERG, f. 1. 7. 1934 i Lovns pr. Hvalpsund. Realeks. 1951 Slagelse. Uddannet til statsautoriseret barneplejerske 1953-57 i København. På Askov Højskole 1957/58. Barneplejerske i København 1958-60. Uddannet til børnehavepædagog på Frøbelhøjskolen 1960/62. Assistent i børnehaverne: Mariendals menighedsbørnehave, København, Kongevejens børnehave, Sønderborg, Sct. Markus sogns børnehave, København og Absolons sogns menighedsbørnehave, København i årene 1962/68. Børnehaveleder i Frederiksberg slotsogns menighedsbørnehave "Nymarken", Frederiksberg fra juni 1968. Adr.: Wilkensvej 7^{II}, 2000 Frederiksberg.

EBfiabdc. ESTHER SCHAT KIELBERG, f. 3. 7. 1937 i Lovns pr. Hvalsund. Stud. 1955 Slagelse. Afgangseks. Danmarks Biblioteksskole 1960. Cand. phil. i dansk fra Københavns Universitet 1983. Pædagogikum 1984. I årene 1960-83 udlånsbibliotekar ved flg. folkebiblioteker: Frederiksberg, Glostrup, Lyngby-Tårnbæk, Vejle. Desuden Danmarks Biblioteksskoles bibliotek.

Litteraturforelæsninger og -kurser: Den Grafiske Højskole 1967-69, Danmarks Biblioteksskole 1969-71, 1982-83, 1988. Folkeuniversitetet fra 1984. Københavns Universitet (undervisningsassistent) 1988-89. Den Internationale Højskole 1988 og 1989. Dansk lærerforeningens kurser for gymnasielærere 1989-90. Desuden foredrag og kurser, arrangeret af oplysningsforbund og kirker.

Artikler m.m.: Anmelder v. tsskr. BOGENS VERDEN 1964-70, v. KRISTELIGT DAGBLAD fra 1988. Artikler i BOGENS VERDEN, KRISTELIGT DAGBLAD, BERL. TID. m.m. Bidrag til håndbogen DANSKE DIGTERE I DET 20. ÅRH. 1981. Radiomontager og anden medvirken ved Danmarks Radio. Konsulentopgaver for Gyldendal. Har været tilknyttet Dansk Flygtningehjælp, Studieskolen i Kbh. og Den Internationale Højskole som sproglærer. Fra 1990: Medarbejder v. Det Danske Sprog- og Litteraturselskab. G. 20. 9. 1960 i Vemmelev k. m. læge ASSER HØGSBRO ØSTERGAARD, f. 1. 10. 1937 i Åstrup (s. af sognepræst Knud Høgsbro Østergaard og h. lægesekretær HEDEVIG Margrethe f. Søgaard). Stud. 1956 Metropolitan, cand. 1963, speciallæge i kirurgi 1972, kirurg. gastroenterologi 1975, dr. med. 1976. 1964 reservelæge KAS Glostrup, 1966 Bispebjerg Hosp., 1969 reservelæge sst., dec. 1970 reservelæge Finsensinst. plastikkir., maj 1977 overkirurg Vejle sygeh. Censor i kirurgi Odense fra 1978. Forfatter af: Calcutus vesicae hos børn. Studier over blærestenssygdommes epidermiologi og ætiologi i historisk perspektiv (disp. 1976). Sekretær i Dansk Medicinsk-Historisk Selskab 1969-73. Ægteskabet opløst 1981. (se endv.: V. Milthers: Sofus Høgsbros Slægt 1909 og sammes: Sofus Høgsbros Efterslægt 1956. Enrico Dalgas:



Gunver Kielberg.

Stamtavle over efterkommerne af Hans Henrik Schou, 1957.)
Adr.: Upsalagade 4^{tv.}, 2100 København Ø.

Børn: a - c.

- a. LISBETH Høgsbro ØSTERGAARD, f. 16. 5. 1962 på Frederiksberg. Stud. Vejle 1980, cand. med. 1989. Lægevikariat, Kalix, Nordsverige samt ansættelser v. KAS Glostrup og Centralsygehuset, Slagelse. Fra 1.5.1990: med. afd. KAS, Glostrup. Adr.: P. Bangsvej 157^{2.th.}, 2000 Frederiksberg.
- B. ANDERS Høgsbro ØSTERGAARD, f. 14. 3. 1965 på Frederiksberg. Stud. Vejle 1983. Danmarks Journalisthøjskole fra 1987. Udd. ophold DANIDA, Nordisk Film, Central Television (London). Adr.: Thorsgade 66^{2.th.}, 2200 København N.
- c. CECILIE Høgsbro ØSTERGAARD, f. 15. 4. 1969 i Glostrup. Stud. Aurehøj 1989. Stud. mag. (litt.vidensk.) v. Københavns Universitet fra 1990. Adr.: Upsalagade 4, 2100 København Ø.

EBfiabe. THYRA LANGE, f. 10. 5. 1908 i Ribe, d. 5. 5. 1989 i Ølgod, begr. i Ølgod. Stud. 1927. Organisteksamen 1934.

G. 5. 2. 1935 i København (Grøndalskirken) m. HARRY Andersen ØLLGAARD, f. 4. 12. 1902 i Bramming, d. 13. 5. 1977 i Varde, begr. i Ølgod (s. af købmand Andreas A. Øllgaard og h. Marie Kirstine f. Søndergaard). Stud. 1927, cand. theol. 1934. Sognepræst i Nr. Vium-Herborg 1935, Ålholm, København 1942, Lunde-Outtrup 1947-70.

Børn: a - F.

- a. Ester Marie Ø.
B. Hans Ø.
C. Andreas Ø.
D. Benjamin Ø.
e. Karen Margrethe Ø.
F. Niels Christian Ø.

EBfiabea. ESTER Marie ØLLGAARD, f. 22. 3. 1936 i Nørre Vium. Stud. 1955. Sygeplejerske 1959. Esbjerg Sygehus 1960, Odense Sygeh. 1960, Lemvig Sygehus 1980.

G. 10. 12. 1959 i Lunde k. (Vestjylland) m. CHRISTIAN Borg GADEGAARD, f. 17. 12. 1931 i Egvad, Tarm (s. af provst Poul Borre Gadegaard og h. DORTHEA Laura f. Gade). Stud. 1951, cand. jur. 1958. advokatfuldmægtig 1959, dommerfuldmægtig v. Odense byret 1960, v. Vejle herredsret 1965, i Skjern og Varde 1966, Struer 1967, Holstebro 1973-76, kst. dommer i Vestre Landsret 1975-76 og 1980-81. Dommer i Lemvig 1976.

Adr.: Teglgårdsbakken 16, 7620 Lemvig.

Børn: A - B.

- A. POUL BORG GADEGAARD, f. 25. 7. 1961 i Odense. Stud. 1980. Cand. jur. 1986 Aarhus. Politifuldmægtig ved Odense Politi 1986, Civilretsdirektoratet, København 1989.

Adr.: Vanløse Allé 27, 2720 Vanløse.

B. JOHAN GADEGAARD, f. 17. 1. 1963 i Odense. Fotograf ved Lemvig Folkeblad 1986.

Adr.: Teglgårdsbakken 16, 7620 Lemvig.

EBfiabeB. HANS ØLLGAARD, f. 31. 10. 1937 i Nørre Vium. Stud. 1956. Lærereksamen 1960 Aarhus. Lærer i Hald Ege 1961, i Galten 1962, i Filskov 1967 og i Viborg 1972. Forfatter. Medarbejder ved Dansk Feltflora v. Kjeld Hansen (1981).

G. 11. 3. 1960 i Vejstrup m. sygeplejerske TOVE Tolbøll MOURITSEN, f. 11. 9. 1929 i Vrigsted (d. af lærer Mourits Mouritsen og h. Else Marie f. Tolbøll). Udd. Svendborg sygeh. 1953, 1953-54 Tønder sygeh., 1954-55 forsk. supplerende udd., 1955-56 Ringe sygeh., 1957-58 Svendborg sygeh., 1958-60 Aarhus kommunehosp., 1967-72 Grindsted sygeh., 1972-80 Viborg psyk.afd., Viborg sygeh., 1980-90 plejehjemmene Ibsgården og Overlundsgården, Viborg. På efterløn fra 1. 9. 1990.

Adr.: Lupinstien 7, 8800 Viborg.

Børn: a - C.

a. LISE ØLLGAARD, f. 6. 3. 1961 i Aarhus. HF 1983. Arbejde på Christiania 1985.

Adr.: Bådsmannsstræde 43, 1407 København K.

Barn: A. Faderen Søren Johansen.

A. JENS ØLLGAARD, f. 18. 1. 1989 i Hvidovre.

B. JAKOB ØLLGAARD, f. 4. 6. 1962 i Hald Ege. Stud. 1981. Portør Rigshospitalet, København.

Adr.: Gasværksvej 10 B, København K.

C. PER ØLLGAARD, f. 7. 7. 1964 i Galten. HF 1989. Postbud.

Adr.: Fredensgade 28, 8800 Viborg.

EBfiabeC. ANDREAS ØLLGAARD, f. 31. 5. 1941 i Nørre Vium. Cand. jur. 1966. Dommerfuldmægtig i Kolding 1967. Retsassessor i Hjørring 1973. Dommer i Aalborg 1982.

Adr.: Skagensvej 179 B, 9800 Hjørring.

EBfiabeD. BENJAMIN ØLLGAARD, f. 9. 9. 1943 på Frederiksberg. Stud. 1963, mag. scient. 1970. Kandidatstipendiat v. Aarhus Universitet 1970, lektor sst. 1974. Medarbejder v. Dansk Feltflora v. Kjeld Hansen (1981). 1990 Toårigt ophold i Ecuador i forbindelse med forskningsbistandsprojekt mellem DANIDA, Universitetet i Quito og Botanisk Institut, Aarhus Universitet.

G. 5. 6. 1971 i Vejlbjby k. m. KATRINE SCHOU, f. 25. 10. 1948 i Hellestrup (d. af Mogens Abelin Schou og h. Agnethe Henriette f. Jessen). Stud. 1967. Socialrådgiver 1975.

Adr.: Tokkerbakken 9, 8240 Risskov.

Børn: A - B.

A. OLAF ØLLGAARD, f. 29. 9. 1975 i Aarhus.

B. ASSER ØLLGAARD, f. 5. 7. 1977 i Aarhus.

EBfiabeE. KAREN MARGRETHE ØLLGAARD, f. 29. 5. 1946 på Frederiksberg. Stud. 1965 Tarm. 1970 ergoterapeut, skolen for terapiassistenter, København. Ansat 1970 på Ortopædisk Hospital, København, Københavns amtssygehus, Glostrup, 1972 Bispebjerg Hospital, 1989 Københavns kommunes social- og sundhedsforvaltning (sagsbehandler ergoterapeut). 1981-85 sekretær i bestyrelsen for Frederiksberg Friskole.

Adr.: Moltkesvej 53, 2000 Frederiksberg.

Børn: A - B.

A. MATHIAS ØLLGAARD, f. 28. 11. 1975 i København.

B. ALEXANDER ØLLGAARD, f. 10. 7. 1979 i Hvidovre.

EBfiabeF. NIELS CHRISTIAN ØLLGAARD, f. 5. 10. 1948 i Lunde. Stud. 1967. Uddannet ved Vestjysk Musikonservatorium, Esbjerg. Violonist i Aarhus Symfoniorkester 1970, i Herning Stadstrio 1972, i London Symphony Orchestra 1975, i Esbjerg Ensemble 1976.

G. 20. 11. 1971 i Ryde k. m. RUTH Elmholdt VÆRGE, f. 2. 12. 1948 i Hammel (d. af sognepræst Eilif Værg og h. Mariane f. Elmholdt).

Adr.: Fyrparken 562, "Fladen Grund", 6710 Esbjerg.

Børn: a - b.

a. SIGNE ØLLGAARD, f. 11. 2. 1975 i Watford, England.

b. MAREN ØLLGAARD, f. 5. 11. 1980 i Esbjerg.

EBfiabF. JOHAN LANGE, f. 1. 3. 1911 i Ribe. Stud. 1929 Ribe, i gartnerlære 1930-33, havebrugskandidat 1936, gartner ved forskellige botaniske haver, også i udlandet 1937-43, havebrugslærer 1938-39, studierejser i udlandet 1938 og 1939 og flere gange senere. Mag. scient. (botanik) 1946, dendrolog ved Den kgl. Veterinær- og Landbohøjskole 1950, professor i havebrugsbotanik sst. 1964, dr. phil. Aarhus 1966. Sekretær i Dansk Dendrologisk Forening 1949-81, form. for Havebrugshist. Selskab 1970-89. Medlem af bestyrelsen for Det kgl. danske Haveselskab 1973-79 og formand for dettes haveudvalg 1976-79; medlem af bestyrelsen for Historisk-topografisk Selskab for Gladsaxe komm. 1978-83. Medlem af Det danske Sprog- og Litteraturselskab, redaktør af Fra Kvangård til Humlekule. Afsked 31. 3. 1981.

Har skrevet: Havebrugslatin og ordliste (1949), Ordbog over Danmarks Plantenavne I - III (1959-61), Løvfældende Berberis (1961), Primitive Plantenavne (disp. 1966), Plantenavne - Navngivningsregler (1983). Har udgivet Botaniske Billeder (1962), Lærebøger i botanik og plantetaxonomiklatur. Artikler i Kulturhistorisk Leksikon for nordisk Middelalder. Nationalmuseets Arbejdsmark. Danmarks Natur bd. 9. Gyldendals Egnsbeskrivelse. Havens Planteleksikon I-II og diverse tidsskrifter

samt medvirket ved udgivelse af Folk og Flora (dansk etnobotanik) I-IV.

G. 3. 4. 1944 i Grundtvigskirken i København m. overlærer RIGMOR Fabritius Winde THANING, f. 25. 11. 1914 i Hobro (d. af sognepræst Georg Thaning og h. Ingeborg Fabritius f. Nørregaard).

Adr.: Moseskrænten 39, 2860 Søborg.

Børn: a - E.

- a. Merete Fabritius Horneman L.
- b. Elisabeth Fabritius Horneman L.
- c. Karsten Fabritius Horneman L.
- d. Ingeborg Fabritius Horneman L.
- e. Erik Johan L.

EBfiabFa. MERETE Fabritius Horneman LANGE, f. 24. 2. 1948 i Hellerup.

Lærer.

G. 1. 9. 1984 m. systemprogrammør FINN LAUSTRUP, f. 31. 11. 1949 på Frederiksberg (s. af Ejnar Lastrup og h. Elin f. Elkjær).

Adr.: Steenbachsvej 5, 5000 Odense.

Børn: A - b.

A. JAKOB Lastrup LANGE, f. 8. 5. 1978 i Odense.

b. RIKKE Lastrup LANGE, f. 25. 3. 1980 i Odense.

EBfiabFb. ELISABETH Fabritius Horneman LANGE, f. 18. 10. 1949 i Hellerup.

Adr.: Bådsmadsstræde 43, 1407 København K.

EBfiabFc. KARSTEN Fabritius Horneman LANGE, f. 7. 10. 1951 i Hellerup.

G. 1983 m. GYDDA LERCKE (d. af Villy Hansen).

Adr.: Mosekrogen 21, 2860 Søborg.

Børn: A - C.

A. MAGNUS LERCKE, f. 23. 1. 1979 i København.

B. JEPPE LERCKE, f. 19. 5. 1981 i København.

C. HANS LERCKE, f. 3. 6. 1983 i København.

EBfiabFd. INGEBORG Fabritius Horneman LANGE, f. 14. 8. 1954 i Hellerup.

Pædagog.

G. 24. 5. 1979 i Grundtvigsk. m. KLAUS SKOVGAARD, f. 17. 11. 1945, ekspedient (s. af Verner Skovgaard og h. Tonny).

Adr.: Mullerupvej 13, 5772 Kværndrup.

Børn: a - d.

a. MARIA SKOVGAARD, f. 7. 8. 1979 i København,

B. JONAS SKOVGAARD, f. 9. 4. 1981 i Gentofte.

c. SARA SKOVGAARD, f. 7. 5. 1985 i Gentofte.

d. EVA SKOVGAARD, f. 6. 6. 1987 i Svendborg.

EBfiabFE. ERIK Johan LANGE, f. 16. 5. 1957 i Hellerup.

G. m. INGRID HALLAS-MØLLER, f. 7. 9. 1954 (d. af Ruth og Herluf Hal-

las-Møller).

Adr.: Klintebjergvej 148, 5450 Otterup.

Børn: A - b.

A. NIS PETER LANGE, f. 23. 6. 1986 i Bogense.

b. NANA LANGE, f. 12. 1. 1989 i Klintebjerg.

EBfiaC. CLAUS Frees HORNEMAN, f. 30. 4. 1872 på Lindersvold skovridergård, d. 23. 6. 1880 sst.

EBfiad. JOHANNE HORNEMAN, f. 10. 9. 1873 på Lindersvold skovridergård, d. 23. 9. 1873 sst.

EBfiae. Drude Margrethe (RITA) HORNEMAN, f. 24. 3. 1875 på Lindersvold skovridergård, d. 1. 3. 1879 sst.

EBfiaF. SVEND Thorvald HORNEMAN, f. 23. 12. 1877 på Lindersvold skovridergård, d. 18. 4. 1937 i Nyborg. Stud. 1897 Herlufsholm, cand. med. 1904, reservelæge Næstved sygehus 1906, praktisk læge Frederikshavn 1910, sygehusoverlæge Nyborg 1912-37.

G. 28. 3. 1910 i Skagen m. sygeplejerske INGE Margrethe LUND, f. 1. 3. 1874, d. 12. 6. 1948.

Adoptivdatter: a.

EBfiaFa. ELSE MARIE HORNEMAN, g. m. disponent ANDREAS STILLING.

Barn: A.

EBfiaFaA. SVEND STILLING, f. 10. 8. 1936 i Silkeborg. Svend Horneman. Stadsbibliotekar.

G. 6. 6. 1981 m. MIMI JAKOBSEN, f. 19. 11. 1948 i København (d. af MF Erhard Jakobsen og h. Kate Tove f. Larsson). Stud. 1967 Gladsaxe, MF for CD, politisk ordfører 1981, kulturminister 1982, socialminister 1983. R¹. Ægteskabet opløst. Adr.: Aldershvilevej 119, 2880 Ballerup.

Barn: A.

A. CHRISTIAN, f. 1982.

Inge og Svend Horneman.



EBfiB. Johannes JACOB GJELLERUP, f. 4. 11. 1837, d. 19. 3. 1838 i Røholte.

EBfiC. POUL Jacob GJELLERUP, f. 13. 3. 1841 på Strandegård, d. 13. 12. 1927 i København. Forstkandidat 1863. 1869-71 assistent ved Bidstrup godses skove og 3 år hos forstråd Brüel på 4. Kronborg distrikt. 1876-1907 ved Charlottendal og Gyldenholm som skovrider med bopæl på Charlottendal ved Slagelse.

3. 17. 6. 1876 i København (Frue) m. Vilhelmine (VILLY) Hansine Wohnsen, f. 28. 2. 1852, d. 9. 1. 1908 (d. af skoleinspektør Edvard Wohn-

sen og h. Theodora f. Løwe).

Børn: a - C.

a. Theodora Elisabet GJELLERUP, f. 10. 7. 1877,
d. vist 1936. Ugift.

b. Villy Sofie GJELLERUP, f. 20. 3. 1879, d.
vist 1936. Ugift.

c. En søn, der rejste til USA.



Villy Gjellerup,
f. Wohnsen.

EBfid. Henning CARL Høfding GJELLERUP, f. og d. 11. 12. 1842 i Roholte.

EBfie. Drude Margrethe GJELLERUP, f. 3. 3. 1844, d. 22. 5. 1845 i Roholte.

EBfif. Caroline Susanne Gjellerup, f. 6. 8. 1847, d. 5. 10. 1847 i Roholte.

EBfj. Elisabet Rebecca (BECCA) MUUS, f. 16. 9. 1806, d. 19. 11. 1878 i København. Ugift. Hun boede hos sin søster og svoger på Strandegård. Hun var opkaldt efter sin faster, gift med cand. theol. Laurits Helbech, der blev degn og kapellan på Rømmø og senere sognepræst til Stadil.

EBfK. Niels Christian MUUS, f. 11. 6. 1811, d. marts 1846. Styrmand. Ugift.

EBg. Friderica Birgita HANSEN, f. 10. 3. 1767, begr. 27. 1. 1769.

EBH. CHRISTIAN HANSEN, f. april 1768, begr. 18. 1. 1769.

EBI. Friederich Christian HANSEN, f. august 1769, begr. 18. 8. 1769.

EBj. Ellen CATRINE HANSEN, f. 24. 2. 1771, d. 23. 8. 1815.

G. 4. 6. 1793 m. JENS KOLDING (COLDING), f. 10. 7. 1766 (1765?), d. 29. 10. 1844 (s. af sognepræst Johannes Iver Jensen Colding, V.-Ø. Brøndby og 2. h. Anna Marie f. Gutzche (Gudscher). Stud. 1784 København, cand. theol. 1790, sognepræst i Blære-Eidrup 1793, provst 1802, sognepræst i V.-Ø. Bølle (Viborg amt) 1827, consistorialråd 1843.

Børn: a - H.

- a. Katrine Dorothea Hansen K.
- b. Dorothea Marie K.
- c. Villadine Kirstine K.
- d. Ane Frederikke K.
- e. Henning Hansen K.
- f. Villas K.
- g. Johannes Joakim K.
- h. Hans Andreas K.

EBja. Katrine Dorothea Hansen KOLDING, f. 2. 7. 1794, d. ?? Ugift.

EBjb. Dorothea Marie KOLDING, f. 26. 4. 1796, d. ?? Ugift.

EBjc. Villadine Kirstine KOLDING, f. 2. 4. 1798 i Blære, d. 25. 6. 1854 i København.

G. 1822 m. HENRIK Christensen SERUP (SEERUP), f. 21. 6. 1788 på Venø, d. 17. 11. 1843 (s. af landmand C. Pedersen Seerup og h. Mette Cathrine f. Svane Jermiin). Stud. 1806 Aalborg, cand. theol. 1811. Adjunkt Aalborg 1816, tillige kapellan v. Budolfi k. 1817, sognepræst i Sunds 1819, i Gjerding-Blenstrup 1820, i Mariager 1828 og i Borre, Præstø amt 1838. Han var en yndet præst, brav og dygtig (W). Han var 1^o g. 19. 7. 1820 m. Cathrine Elisabeth Rottenburg Andrup, døbt i Fladstrand 18. 5. 1788, d. 9. 6. 1821, enke efter købmand Saurbier i Aalborg. Ingen børn i dette ægteskab.

Børn: a - H.

- a. Katrine Elisabeth Andrup S.
- b. Ellen Virgilie S.
- c. Christence Petrea S.
- d. Julie Svane Jermiin S.
- e. Beate Marie S.
- f. Jensine Kirstine Georgia S.
- g. Christen Engel Theodor S.
- h. Joakim Bering S.

EBjca. Katrine Elisabeth Andrup SEERUP, f. 6. 11. 1822, d. ?? Ugift.

EBjcb. Ellen Virgilie SEERUP, f. 31. 1. 1824, d. 19. 4. 1872. Ugift.

EBjcc. Christence Petrea SEERUP, f. 18. 6. 1825, d. ?? Ugift.

EBjcd. JULIE Svane Jermiin SEERUP, f. 20. 12. 1826 i Gjerding, d. 21. 12. 1856 i Ærøskøbing.

G. 13. 4. 1849 i København m. David LUDVIG Carl August VARMING, f. 4. 10. 1816, d. 2. 8. 1884 på Frederiksberg (s. af sognepræst i Knebel-Roelse Christian Larsen Varming og h. Elisabeth Margrethe f. Byberg). Stud. 1834 Aarhus, cand. theol. 1842, lærer ved den Bay-Kirketerpske byskole i Randers 1847, cateket Ærøskøbing 1848, sognepræst i Ø.-V. Alling 1858, i Sahl-Eising 1866-82. Han har bl. a. skrevet: "Om enslydende Ord i Dansk" 1870, "Om Overgang af Mærket I i nordiske Gerningsord" 1871. Han var en kendt sprogforsker. Han var 2^o g. 21. 5. 1858 m. Doris Magdalene Nyrop, f. 23. 10. 1833 i Køge. I dette ægteskab 5 børn, hvoriblandt arkitekt Kristoffer Nyrop Varming.

Børn: A - C.

- A. Henrik Christian V.
- b. Elisabeth Margrete V.
- C. Frederik V.

EBjcdA. HENRIK Christian (Christensen?) VARMING, f. 29. 9. 1851, d. 4. 12. 1921 i Sønderborg. Læge i Tømmerby (V. Hanherred) 1878, i Nr. Lyndelse 1882 og i Jelling 1884. Amtslæge i Hjørring?
G. 5. 9. 1878 m. Agnes Albertine Sofie Ulstrup, f. 11. 5. 1855, d. ??

Børn: a - D.

- a. Ellen V.
- b. Julie Camilla V.

c. Agnes V.
D. Ludvig V.

EBjcdAa. ELLEN VARMING; f. ??, d. 23. 7. 1956. G. m. DIEMER.

EBjcdAb. JULIE Camilla VARMING.

G. 1^o m. Christian August NORDLIEN, proprietær, sparekassedirektør (i Ugilt?).

G. 2^o i USA.

Barn: A.

EBjcdAbA. HENRIK Christian NORDLIEN, f. 20. 5. 1905 i Ugilt, Hjørring amt. Handelsuddannet, drev nogle år en købmandsforretning i København. Udvandrede som gift til Argentina.

EBjcdAc. AGNES VARMING; g. BERTELSEN.

EBjcdAD. LUDVIG VARMING, g. m. norsk dame. Vist død i Spitzbergen.

EBjcdB. Elisabeth Margrethe VARMING, f. 14. 8. 1853, d. ca. 1900. Ugift.

EBjcdC. FREDERIK VARMING. Emigrerede som ung til USA. Gift der med dansk dame.

EBjce. Bente Marie SEERUP, f. 30. 10. 1828, d. 3. 6. 1863. Ugift.

EBjcf. Jensine Kirstine Georgia SEERUP, f. 7. 11. 1832, d. 1845.

EBjcg. CHRISTEN Engel Theodor SEERUP, f. 12. 2. 1834, d. ?? Landinspektør.

EBjch. JOAKIM Bering SEERUP, f. 21. 7. 1837, d. 3. 5. 1913. Stud. Kommune- lærer.

G. m. Ane Margrethe, død 7. 2. 1920 i København.

EBjd, Ane Frederikke KOLDING, f. 29. 3. 1800, d. ?? Ugift.

EBjE. HENNING Hansen KOLDING, f. 22. 9. 1802, d. 21. 9. 1874. Han var en anset købmand i Aalborg.

G. 12. 5. 1835 m. Sophie Cathrine WILLUMSEN, f. 29. 1. 1814, d. ??

Børn: A - I.
A. Jens K.
b. Maren Katrine K.
c. Eline Sofie K.
D. Søren Villumsen K.
e. Augusta Amelia K.
f. Dorthea Frederikke Villadsine K.
G. Søren Villumsen K.
H. Peter Vilhelm K.
I. Hans Andreas K.
J. Henrik Seerup K.
K. Andreas Vilhelm K.
l. Henriette Vilhelmine K.

EBfEA. JENS KOLDING (COLDING), f. 7. 3. (8?) 1836, d. 16. 8. 1908 i Aalborg. Cand. phil. 1856; var derefter huslærer, elev på reserveofficersskolen, 1861 sekondløjtnant, deltog i krigen 1864, var på han-

delskontor i Aalborg 1865-66, tjenstgørende ved hæren 1867-72, overtog styrelsen af faderens forretning 1873, tog afsked fra krigstjenesten 1879, borgerskab som købmand 1892, afskedspatent som kaptajn 1903. S.M.2. 1876. Ugift. (se: Person.hist.saml. s. 473)

EBjEb. Maren Katrine KOLDING, f. 24. 1. 1838, d. ?? Ugift.

EBjEc. Eline Sofie KOLDING, f. 16. 10. 1839, d. 21. 10. 1922 i Aalborg. Ugift.

EBjED. SØREN Villumsen KOLDING, f. 20. 9. 1841, d. 24. 4. 1844.

EBjEe. Augusta Amelia KOLDING, f. 29. 8. 1843, d. 4. 8. 1914 i Maribo. Skolebestyrer i Aalborg. Ugift.

EBjEf. Dorthea (THEA) Frederikke Villadsine COLDING, f. 17. 9. i Aalborg, d. 16. 12. 1921 sst. Hun skal nedstamme fra biskop Peder Hegelund. G. 7. 12. 1871 m. ANDERS Müller HASSELBALCH, f. 29. 12. 1835 på Vilsbæksminde, d. 16. 5. 1919 i Aalborg (s. af proprietær Jacob Hasselbalch, Vilsbæksminde ved Brovst og h. Anne Margrethe f. Müller. Slægten Hasselbalch føres tilbage til borgmester i Nykøbing F. Jacob Christensen Skriver, der er født ca. 1595 (søn af den fra Mecklenburg indvandrede Christen Hasselbalch, der var skriver hos enkedronning Sophie (Fr. II)). Det var hans svigersøn, Jesse Jensen, der som sognepræst i Nykøbing under krigen 1658 frelste byen fra at blive afbrændt ved at tale djærvt og bramfrit til Carl X Gustav. Jacob Christensen Skriveres søn, Christen Jacobsen, f. ca. 1630, var rektor i Nykøbing F. og sognepræst til Veggerløse allerede, før han var fyldt 25 år. Hans søn, Jacob Christensen Hasselbalch (f. 1664) var sognepræst til Ø. og V. Alling, en stilling han beklædte i godt 50 år og blev provst. Ved sin ansættelse måtte han efter tidens skik enten ægte forgængerens enke eller hans datter - han valgte datteren, Anne Elisabeth Benzen. Deres søn, Hans Jacobsen Hasselbalch (ca. 1705-87) var købmand og stadskaptajn i Randers og var gift med Kirstine Nielsdatter Schiøtt. Deres søn, Jacob Hansen Hasselbalch (1732-88) var sognepræst i Knebel og gift med Cathrine Deichmann. Deres efterkommere har adkomst til "Jacob Deichmann og hustrus legat". Jacob Hansen Hasselbalch havde 8 børn, hvoriblandt proprietær Bartholomæus Hasselbalch til Vestrupgård ved Saltum (1781-1832), der var gift med Charlotte Amalie Thorlund. Han fik tilkendt Landhusholdningsselskabets guldmedalje; han var sandflugtskommisær fra 1819 (uofficielt fra 1807), og 1827 afstod han 24.000 alen² til kronen til anlæg af en planteskole, som dog blev opgivet. Deres ældste søn var ovennævnte proprietær Jacob Hasselbalch til Vilsbæksminde, gift med Ane Margrethe Müller. Vilsbæksminde er bygget ca. 1800 som en afbyggergård fra Bratskov. Den blev i 1829 købt af ovennævnte Bartholomæus Hasselbalch, og ved hans død overtog

hans søn, Jacob Hasselbalch gården. Efter hans død i 1883 udstykkede hans arvinger gården og bortsolgte ca. 193 ha til mindre jordbrug. Hovedparcellen, 5 tdr. hartkorn, kom 1903 til sønnen Anders Müller Hasselbalch og 1912 til dennes søn, Henning Hasselbalch.) Stud. 1854 Aalborg, cand. jur. 1861, 1862 herredsfuldmægtig i Aalborg og samtidig fuldmægtig hos prokurator A. Bentzen, 1868 prokurator. 1893-1917 forstander for Aalborg Hospital, hvor han og hans hustru ved mildhed og deltagelse vandt de gamle beboeres hengivenhed. Han oparbejdede som prokurator en anset forretning med et stort klientel blandt Aalborgs gamle navne - de vidste, at en sag hos ham var i gode hænder, da han var en sjælden pålidelig, retsindig og samvittighedsfuld mand. Bag hans tilknappe og stilfærdige væsen bankede et varmt og nobelt hjerte. (se: Th. Hauch-Fausbøll: Slægten Hasselbalch, 1930). Han deltog i krigen 1864 og modtog herfor i 1876 erindringsmedaljen. Var medlem af Aalborg byråd i 17 år, formand i overligningskommissionen i 12 år. Formand for det lokale sagførerråd og sad i Landmandsbankens Aalborg-afdelings delegation. 1888 R. 1909 DM.

Børn: A - C.

- A. Jacob Henning H.
- b. Cathrine Sophie H.
- C. Henning Colding H.

EBjEfa. JACOB Henning HASSELBALCH, f. 14. 2. 1873 i Aalborg, d. 11. 10. 1965. Stud. 1892 Aalborg, cand. jur. 1899. Han indtrådte derefter midlertidigt på faderens kontor. 1902 bestalling som sagfører, 1905 som overretssagfører og 1909 for offentlige sager. 1921-41 medlem af Aalborg byråd (næstformand 1921-25 og 1933-41). 1905-18 formand for Aalborg vestre værgeråd og 1918 medlem af sagførerrådet for 5. kreds. I flere år indtil 1927 formand for kredsbestyrelsen for 7. sagførerkreds. 1917-21 formand for Aalborg købstads hjælpekasse. Formand for Aalborg Hypotekforenings tilsynsråd, medlem af delegationen for Landmandsbankens Aalborg-afdeling og i bestyrelsen for flere legater. R. G. 25. 7. 1902 i Immanuelsk. i København m. EVA BOSERUP, f. 29. 11. 1873 på Høvdinggård, d. 12. 6. 1946 i Aalborg (d. af Holger Andreas Alexis Boserup, der først havde Høvdinggård i forpagtning, men senere ejede Mørdruggård i Nordsjælland (1902) og Nymøllegård (1909) og h. Emilie f. Grønvold. Han var søn af D. W. Boserup, der var forpagter af Nysø og senere tillige af Vallø, Grubberholm og Billesborg). Eva Boserup er beslægtet med Anders Sørensen Vedel og den lærde Wormske slægt. (se: Stamtavle over Boserup-slægten v. Aage Valentiner.) G. 2^o 9. 5. 1950 i Budolfi k. i Aalborg m. Laura Kristine ULLITS, f. 19. 1. 1898 i Vokslev (d. af husmand, senere købmand Lars Christian Larsen Ullits og h. Maria f. Nielsen).

Børn: a - c.

- a. Gerda H.
- b. Emilie H.
- c. Else H.

EBjEfaa. GERDA HASSELBALCH, f. 20. 12. 1903 i Aalborg. Stud. 1922 Aalborg, cand. phil. 1923. Assistent på Københavns stat. kontor. G. 12. 6. 1932 i Hospitalsk., Aalborg m. SVEN Rindom KROGSGAARD, f. 14. 6. 1901 i København, d. 25. 1. 1981 (s. af lektor Anders Mejnert R. Krogsgaard og h. Maren f. Lauridsen). Stud. 1920 Efterslægtsselsk. sk., cand. jur. 1927, sagførerfuldmægtig Aalborg 1927, landsretssagfører 1931, i Odense fra 1932, møderet for Højesteret. Offentlige og beneficerede sager ved underret og landsret 1944. Formand for nævninge- og grundlisteudvalget 1946-53 og for 4. maj-Kollegiet i Odense 1951-53, medlem af bestyrelsen for Frihedsfonden samt fl. handels- og industriselskaber m. v. Medlem af bestyrelsen for Odense konservative Vælgerforening og bestyrelsen for Odense Sagførerforening 1945-48 og af bestyrelsen for 5. sagførerkreds 1953-54. BB.

Ingen børn.

EBjEfab. EMILIE HASSELBALCH, f. 18. 12. 1905 i Aalborg.

G. 15. 11. 1929 i Budolfi k., Aalborg m. Anders Erik TØNNESEN, f. 11. 9. 1902 på Øbakkegård i Ledøje (s. af proprietær, bankdirektør, amtsrådsmedlem Mads Peter Tønnesen, K. af Dbg. og DM og h. Maren Sofie f. Andersen, Øbakkegård - se BB 1910). Realeks. 1919. Fra 1. 11. 1929 ejer af Kolstrupgård ved Åbenrå.

Barn: A.

A. KAJ TØNNESEN, f. 27. 9. 1930 på Kolstrupgård.

EBjEfac. ELSE HASSELBALCH, f. 18. 8. 1909 i Aalborg. Stud. 1928 Aalborg.

G. 21. 3. 1937 i Aalborg m. læge Hans OLAF Honoré BJERSING, f. 21. 2. 1909 i Aarhus (s. af fuldmægtig Valdemar Bjersing og h. Ingrid Elfrida Honoré). Stud. 1927 Aalborg, cand. med. 1935, vikar Københavns kommunehosp. 1935, s. år turnus Bispebjerg H., 1936 praksisvikar, s. år skibslæge Ø.K., 1937 praksisvikar, s. år reslæge Brørup sygeh., igen praksisvikar, 1938 praktik i Brørup, skolelæge 1948-54. Dansk Røde Kors Mindetegn for krigshjælpearbejde 1939-45.

EBjEfb. Cathrine Sophie HASSELBALCH, f. 11. 5. 1874 i Aalborg, d. 31. 12. 1909 på Jydske Asyl ved Aarhus. Hun fik som barn hjernebetændelse, der viste sine sørgelige følger, da hun blev voksen.

EBjEfc. HENNING Colding HASSELBALCH, f. 30. 7. 1876 i Aalborg, d. 26. 3. 1955. Uddannet landmand. Han forpagtede efter sit bryllup Vilsbæks-
minde af faderen og overtog gården 1913.

G. m. JOHANNE Marie LAURBERG, f. 13. 3. 1885 i Låstrup, d. ?? (d. af

provst Niels Schou Laurberg og h. Kirstine f. Kjeldsen). På fædrene side nedstammede hun fra kaptajn, borgmester i Korsør Palæmon Laurberg, der var gift med Ane Margrethe Marsvin af den fra middelalderen stammende adelsslægt, der gik under navnet "de smukke Marsviner", og ved ægteskabet erhvervede Hasselbalch for sine efterkommere adgang til den Hørningske Stiftelse, der oprindeligt er bestemt for adelspersoner af de Friisere og Marsviners slægt. På mødrene side tilhørte hun den kendte himmerlandske landmandsslægt Kjeldsen.

Børn: a - e.

- a. Amalie Margrethe H.
- B. Jacob H.
- c. Ellen H.
- d. Vibeke H.
- e. Anne Thea Kirstine H.

EBjEfCa. Amalie Margrethe HASSELBALCH, f. 8. 6. 1903 på Vilsbæksminde, d. maj 1975.

G. 1947 m. cigarmager JØRGENSEN. (Han var tidligere gift og havde i dette ægteskab 2 børn).

EBjEfCb. JACOB HASSELBALCH, f. 2. 1. 1905 på Vilsbæksminde, d. aug. 1981. Stud. 1923 Aalborg, løjtnant i Aarhus. Under krigen var han aktiv i modstandsbevægelsen, og efter befrielsen trådte han atter ind i artilleriet. Han var nogle år kasernekommandant på Sjølsmark kaserne. Han var major. Herefter arbejdede han i patentdirektoratet.



Bag. række: Johanne f. Laurberg, Henning H., Eva f. Boserup, Jacob H. 2. rk.: Jacob H., Dorthea f. Colding, Amalie H., Gerda H., Anders M.H. Forr.: Else H., Ellen H. Emilie H.

EBjEfCc. ELLEN HASSELBALCH, f. 7. 10. 1910 på Vilsbæksminde.
G. 1953 m. SVENDSEN.

EBjEfCd. VIBEKE HASSELBALCH, f. 12. 3. 1913 på Vilsbæksminde. Stud. Cand. pharm. 1939. Laugavegs Apotek, Island s. år. Provisor Hellestrup Jernb. 1946. København Ryparken 1947. Hovedgård 1954, Brødstrup 1955, Viborg Løve A. s. år og Aarhus Munke Apotek 1966.
G. 1939 m. apoteker ARNE Christian DAM, f. 20. 6. 1916 i Agtrup, d.

Medhjælpereks. 1938, cand. pharm. 1947. Ansat Skjern 1938, Reykjavik Idun 1939, Reykjavik Apotek 1943, D.F.H. stud. 1945, provisor København Ryparken 1947, Herning Løve 1949, Skanderborg 1953, Viborg Løve 1955. Apoteker Aarhus Munke Apotek 1966.

Kasserer i D.F. Ribe-Ringkøbing kreds 1952-53, Viborg-Skive kreds 1957-58. Næstformand 1958-62. Sekretær i D.F. Aarhus-Randers kreds 1968, kasserer 1972.

EBjEfCe. Anne Thea Kirstine HASSELBALCH, f. 23. 4. 1917 på Vilsbæksminde.

G. 1946 m. HOLM KLITGAARD.

EBjEG. SØREN Villumsen KOLDING, f. 17. 3. 1847, d. ?? Landmand. Ugift.

EBjEH. Peter Vilhelm KOLDING, f. 27. 11. 1849, d. 16. 6. 1855.

EBjEI. Hans Andreas KOLDING, f. 14. 4. 1851, d. 15. 9. 1852.

EBjEJ. HENRIK Seerup KOLDING (COLDING), f. 8. 1. 1853, d. 9. 2. 1903 i Aalborg. Stud. med. Cand. phil. Ugift?

EBjEK. Andreas Vilhelm KOLDING, f. 25. 12. 1854, d. ?? Handelsfuldmægtig i Kalundborg. Ugift?

EBjEl. Henriette Vilhelmine KOLDING, f. 24. 6. 1856, d. 25. 3. 1858.

EBjF. VILLAS KOLDING, f. 16. 7. 1805, d. ?? Snedker i Solbjerg. Ugift?

EBjG. Johannes Joakim KOLDING, f. 24. 6. 1807, d. 21. 4. 1877. Snedker i Fjeldsø.

G. 15. 6. 1839 m. MAREN NIELSDATTER, døbt 16. 8. 1811, d. ??

Børn: A - I.

- A. Niels Risgaard K.
- b. Ellen Katrine K.
- c. Kirsten K.
- d. Katrine Georgia K.
- e. Ane Kirstine K.
- f. Jensine K.
- g. Katrine Dorothea K.
- H. Niels K.
- I. Henning Hansen K.

EBjGA. NIELS Risgaard KOLDING, f. 12. 6. 1837, d. 4. 11. 1852.

EBjGb. Ellen Katrine KOLDING, f. 14. 10. 1839, d. ?? Ugift?

EBjGc. KIRSTEN KOLDING, f. 29. 5. 1842, d. ??

G. 26. 9. 1874 m. BALTHASAR NIELSEN, f. 8. 2. 1842, d. ??

Gårdejer i Bystrup (Gjedsted sogn).

Ingen børn.

EBjGd. Katrine Georgia KOLDING, f. 29. 4. 1844, d. ??

G. 18. 10. 1870 m. JENS CHRISTENSEN, f. 25. 11. 1844, d. ??

Gartner ved Høislev Mølle (Simsted s.)

Børn: a - e.

- a. Anna Marie CHRISTENSEN, f. 26. 8. 1869, d. ??
- b. KIRSTINE CHRISTENSEN, f. 1. 12. 1870, d. ??
- c. Ellen Katrine CHRISTENSEN, f. 28. 4. 1873, d. ??
- D. Johannes Joakim CHRISTENSEN, f. 9. 12. 1875, d. ??
- e. Ane Frederikke CHRISTENSEN, f. 22. 3. 1877, d. ??

EBjGe. Ane Kirstine KOLDING, f. 22. 4. 1846, d. ??
 G. 8. 11. 1870 m. JENS NIELSEN, f. 27. 2. 1840, d. ??
 Husmand i Fjeldsø.

Barn: a.

- a. KIRSTINE NIELSEN, f. 19. 2. 1871.

EBjGf. JENSINE KOLDING, f. 7. 11. 1848, d. 8. 6. 1877. Ugift.

EBjGg. Katrine Dorothea KOLDING, f. 7. 7. 1851, d. ??
 G. 23. 4. 1876 m. Hans Christian ANDERSEN, f. 2. 2. 1849, d. ??
 Husmand i Klarup (Fjeldsø s.)

Børn: A - B.

- A. Anders Christian ANDERSEN, f. 6. 10. 1875, d. ??
- B. Johannes Joakim ANDERSEN, f. 30. 11. 1877, d. 1. 12. 1877.

EBjGH. NIELS KOLDING; f. 17. 12. 1852, d. ??

EBjGI. HENNING Hansen KOLDING, f. 12. 11. 1854, d. ??

EBJH. Hans Andreas COLDING; f. 26. 10. 1809, d. 10. 2. 1882 i Solberg.
 Cand. pharm. 1833. Købte 8. 6. 1844 Hjørring Apotek for 20.000 rdl.
 sølv og solgte det igen 8. 4. 1847 for 40.000 rdl. sølv. Han levede
 sine sidste år som partikulier i København. Ugift.

EBK. CASPAR Friderich HANSEN, f. 7. 7. 1772, d. 6. 12. 1836 (38?). Han-
 delsmand. Var svend hos urtekræmmer Friborg i København. Fik 1810
 borgerskab som købmand i København.

EBL: MICHAEL HANSEN, f. 9. 6. 1774, begr. 13. 5. 1777.

EBM. Dødfødt søn, begr. 28. 10. 1776.

De to sidste af Henning Hansens børn blev begravet på Skelby kirke-
 gård, medens de øvrige 6 døde børn blev begravet i koret i Skelby
 kirke.

EC. OLE (OLUF) HANSEN, f. 1726, d. ?? Han var ifølge broderen, Christian
 Hansen, den flygtigste af de 3 helbrødre, lærte navigation og blev læf-
 ling på et kinesisk skib, "Slesvig", ført af kapt. Poul Jensen, men

på hjemrejsen forliste skibet med al mandskab.

ED. CHRISTIAN HANSEN, f. 7. 2. 1727 i Sørbymagle præstegård, d. i april
 1803. Han har udgivet en lille bog: Christian Hansens Liv og Levnet,
 samt korte Reflexioner over Religionen, Historien, Kongen af Preus-
 sens Skrivter og Prof. Gamborgs Nysa. Kbh. 1791. Herfra gengives føl-
 gende uddrag: "Faderen, Hans Hansen, var født i Thisted, søn af amts-
 forvalter Jens Hansen, "som havde kun en liden Herregaard, men en stor
 Hoben Børn". "Han var just blevet Inspector paa Borcheus Collegio, da
 hans Farbroder, Etatsraad Ole Hansen maatte som Commissariats Herre
 ende sine Dage paa Orlogsskibet Dannebrog, ved dets Opbrændelse i
 Kiøgebugt. Ved dette Dødsfald mistede min Fader sin største Ven og Vel-
 giører, og da han ikke kunde vente noget af Betydning i Arv efter sine
 Forældre, og han ved sin Farbroders Død maatte mangle den Understøttelse,
 som han af ham havde havt, og hvoraf han kunde have ventet mere i Frem-
 tiden, saasom Etatsraad Hansen var en rig Mand, havde ingen Børn med
 sin Frue, og elskede min Fader overmaade; Saa gjorde han strax Ansøg-
 ning hos Biskop Worm om at blive Skibspræst paa den kongelige Flaade.
 Han blev ogsaa dertil allernaadigst antaget, og var med i 2 Campagner;
 Den ene med Admiral Juul, og den anden med et Skib, som hans egen Broder
 Commandeur Capitaine Peter Hansen commanderede." Senere blev han kal-
 det til sognepræst for Sørbymagle og Kirkerup menigheder. Gift med Ellen
 Mule, der døde i den anden barselsseng og efterlod sin førstefødte søn,
 Jens Hansen. Gift 2^o med Magdalene Jort, som var næstsøskendebarn med
 hans første kone. Blev af Ober-Kammerherre Carl Adolph von Plessen c.
 1730 kaldet til sognepræst for Skelby og Gunderslev menigheder.
 Christian Hansen var i 1½ år skriver hos forvalteren på Gunderslevholm.
 Han skulle have været ovre hos halvbroderen Jens, da denne skrev, at
 hans kone og lille søn var døde, og at han selv ville rejse hjem. Jens
 blev senere gift igen og blev på St. Thomas (se side 85).
 Christian blev i stedet i 1744 volontair på et kontor i krigskancelli-
 et hos justitsråd Seckmann, der fik ham ansat som medhjæler hos en
 plantageinspektør i Vestindien (1746/47). Han sejlede juleaften 1746
 og gjorde 3. juledag landgang i Helsingør hos sin svoger, magister
 Bluhme, som var præst der. 6. januar sejlede tilbage til København,
 da kaptajnen var bange for at fryse inde i den strenge frost. 8. 1.
 1747 afsejlede igen. Han blev imidlertid hos broderen. Under opholdet
 nær hærgedes han af alvorlige sygdomme. Han arvede her en Søren Sommer,
 der havde været von Plessens inspektør over plantager på St. Croix.
 Han sejlede den 12. 7. 1751 fra St. Thomas og nåede ud for England 31.
 8. 1751. Han rejste over Holland og kom 16. eller 17. oktober til Kor-
 sør. Skibet, han sejlede med fra Vestindien, brændte i havet ikke langt
 fra Norge, men alle folk blev reddede. Alligevel følte han, at han havde
 været heldig, at han det sidste stykke rejste en anden vej. Han blev

da genansat som volontær i økonomi- og kommercekollegiet. Han rejste atter 1754 til Vestindien for at hente niecen, Ellen Mule Hansen og for at begynde handelsvirksomhed der. Det mislykkedes, og 1756 rejste han hjem igen. Efter forgæves at have søgt forskellige embeder, fæstede han en bondegård i Skelby 1767.

Christian Hansen fik af Frederik V en livrente i 1757. 1767 flyttede han til broderen Henning, og året efter blev han gift med degnens datter. Han fæstede herefter en temmelig forfalden gård under Gunderslevholm. Han var omgangsven med general Frederik Christian Plessen til Gunderslevholm.

G. 1768 m. Susanne Christiane FLACKEBERG, f. 14. 8. 1738 i Skelby, d. i maj 1803 (d. af degnen i Skelby Niels Sivertsen Flackebjerg og h. Marie Frick). Hun var vist forinden sit giftermål husholderske hos Henning Hansen i Skelby.

Barn: A.

EDA. HANS HANSEN, f. 22. 2. 1769 i Skelby, d. 11. 2. 1828 i København.

Det hedder om hans fødsel hos Christian Hansen: Han blev født kl. 11. Jordmoderen havde ladet hans moder ligge fra lørdag aften til tirsdag aften i fødselssmerter, da hun erklærede, at barnet var dødt, og moderen kunne ikke leve. Christian Hansen sendte da bud efter en læge i Sorø, der kom onsdag formiddag kl. 11. Da C. H. fortalte, at barnet var dødt, tog lægen (i løbet af et kvarter) barnet ud med instrumenter, der tog fat bag barnets øren, hvor der blev to store huller. Lægen gav barnet til en kone med ordene: Der er det og dødt er det. Konen gik imidlertid med barnet i sit forklæde nogen tid, og pludselig begyndte det at give lyd fra sig.

Kammerherre Carl Adolph von Plessen til Gunderslevholm tog sig af drengens uddannelse, da det viste sig, at han havde anlæg for tegning, og sendte ham til malerakademiet i København og lod ham på sin bekostning rejse til Italien. Det siges, at både Hans Hansen og hans kone var varmtfølende mennesker, og deres hjem præget af en ikke ringe kunstnerisk kultur.

Hans Hansen har skrevet "Portrætmalerens Dagbog", der findes som bind VI i de af Julius Clausen og P. Fr. Rist udgivne: Memoirer og Breve, 1907. I indledningen her hedder det:

Hans Hansen blev oplært og opdraget af sin kundskabsrige, men meget spekulative fader. Han fortæller selv, at han som dreng holdt meget af at tegne, men at faderen manglede sans for kunsten. Den gamle general Plessen på Gunderslevholm, som faderen var omgangsven med, overlod i 1771 alle sine godser til sine brodersønner, og derved kom kammerherre Carl Adolph Plessen til Wahlstorff i Holsten i besiddelse af Gunderslevholm. Han kom efterhånden også i venskabelig forbindelse med sin fæster,

Christian Hansen, og så tilfældigvis drengens tegneforsøg og besluttede at hjælpe ham frem.

Hans Hansen kom derfor i 1786 (som 17-årig) til København, hvor han var elev på kunstakademiet, især under den berømte Jens Juel, der var hans ideal som kunstner. Hans Hansen var meget flittig, og han vandt 1789

den lille og i 1791 den store sølvmedalje, og hans velgører, kammerherre Plessen tilbød ham da en årlig rejseunderstøttelse på 100 dukater i 4 år, dels til rejser herhjemme, dels i udlandet. Han fik imidlertid kun 150 af de lovede dukater, idet Plessen måtte realisere sine godser på Sjælland i 1803. Alligevel opholdt han sig i udlandet i 8 år. Han blev i 1803 gift i Wien med kammerjomfru Jørgine Henriette Lie, der var født i København 1778. Samme år rejste han til Rom, hvor sønnen, Constantin fødtes. Han kom hjem til København 1805, og kort tid efter 1811 blev han medlem af akademiet, men han søgte forgæves professoratet ved modelskolen. 1815 fik han bolig på Charlottenborg, og 1817 blev han lektor i matematik og perspektiv, en stilling han måtte opgive igen i 1822, og 1826 tog han helt sin afsked.

Han havde både før og efter sin rejse været en anerkendt og søgt portrætmaler, og det siges, at enkelte af hans portrætter kan sættes ved siden af Juels, men han blev snart fordunklet af nye malere, især af Eckersberg, og hans sidste år var fulde af bekymringer for det daglige brød. I de seneste år var han en meget skrivende forfatter, bl. a. "Betragtninger over de skønne kunstners værdi" (Kbh. 1827), og "Phantasien Allehaande" (i Profets "Conversationsblad" 1826). samt "Portrætmalerens Dagbog".

Han og hans hustru blev angrebet af en hidsig tyfus og indlagt på Frederiks Hospital, hvor hun døde 19. 1. 1828 og han 11. 2. s. år.

Fra "En portrætmalers dagbog" skal her gengives:

16. 10. 1794. I morges kom jeg til min fætter på Raunstrup, med hvem jeg følger til København. .. endelig anviste han mig plads på en vogn i andet stokværk. Dette sæde så mig temmelig desperat ud, og jo højere jeg kom op på vognen, jo dybere sank mit hjerte. Imidlertid tror jeg virkelig det henhører til Guds forsyn, at hveranden hollænder-passagerer (d.v.s. mejeriforpagter-passagerer) ikke brækker halsen... Min ælskelige fætter bragte mig nu videre fort, og han glædede sig særdeles over sine heste, som han sagde, der var ikke mage til på hele Københavns-vejen. ... Han har sin karl med sig, som sidder bag på i tredje stokværk; thi denne vogn er pakket til i tre afdelinger eller etager .. Kl. otte kom vi til Roskilde, og vi søgte kvarter hos en møller, hvor der er en smuk pige, som min fætter går på lur efter og som passerer for hans kæreste allevegne uden her i huset; idetmindste synes mig hun var temmelig koldsindig.

17. 10. I morges kl. 7½ kørte vi videre uden at få taget afsked med

mølleren eller jomfruen, som dog ej synes at have rørt min fætter meget. 5. 4. 1795. The discours om Mariæ rene undfangelse, min farbroder påstod, at det var slet intet mirakel og forment, at det kunne gerne ske i vore dage, han troede derfor at al omgang med kønnet var synd og imod naturen - snurrtigt at dømme således, efter at han selv har fabrikeret 13 børn.

Hans Hansen tog 9. 6. med farbroderen til København, der få dage forinden var hærget af "en gyselig ildebrand, hvorved 1/3 part af byen var lagt i aske". De overnattede i Overdrev-kroen, hvor de traf en præstesøn ved navn Husum, "med hvem min farbroder holdt en frihedsdiscours og beviste, at al frihed er skadelig".

12. 9. Hvorfor fordrer vi stedse eftergiveness af vore medmennesker og udøve den ikke selv, hvorfor strides vi stedse om ord med en hårdnakkethed, som grænser til raseri? Således går det mig ofte, når jeg disputerer med min onkel om frihed, franskmænd, Heiberg etc. etc. Thi næppe hører jeg disse tre ord nævnte, førend blodet koger i mig, jeg føler en drift hos mig til at forsvare dem udenselv at vide hvorfor. Man kan ikke tåle det ord frihed, og jeg kan ikke tåle det ord slaveri, vi er altså begge ufuldkomne. Men - 70 år! For dem bør jeg dog bære respekt, thi Moses befalede at hædre den gamle, vel sandt; men den gamle bør heller ikke misbruge sin stærkere ret, jeg forlader da årene og tager fat på manden, - thi hvorfor skulle den unges blod være så flegmatisk, at kunne tie alt, da den gamles hidsighed ej endnu er udbrændt.

14. 8. 1796. Grevinde Schack synes at være en meget god og fornøftig dame, thi hun tager stedse de franskes parti og tror, at revolutioner vil stifte stor nytte for den kommende slægt, og hun anser lærdom og videnskab for den bedste adel.

Han var, som det ses af ovennævnte, stærkt påvirket af tidens friheds-ideer, men var dog tydeligt smigret, når adelen tog hensyn til ham. Af hans mange dybsindige bemærkninger skal nævnes enkelte:

Om en ung adelsmand: "Han er så galant, at han stopper lægge, lår og hele kroppen ud, men glemmer alene hovedet, som man siger er ganske tomt, men man behøver alene at indhylde sig i 16 ahner for at afhjælpe denne fejl."

Om en bonde, der fortalte, at han havde banket sine børn lystigt indtil de 4 sidste år, og da man spurgte ham, om de også fortjente disse hug, svarede han nej, men han troede dog, at det hørte til en god opdragelse. "Dette var et underligt slags filosofi."

"I eftermiddags måtte jeg gå hen til min farbroder, og der blev jeg belæst med noget, han kaldte filosofi, og hvis indhold er, at verden bliver jo længere jo galere, og at alle handlinger af vor tids mennesker stiler alene til dens undergang. Derimod i religions sager havde jeg fornøjelse at tale med ham, thi han viser der så sunde filosofi-

ske religions systema, som jeg ikke troede var tilladelige for en præst, men når han kommer på prækestolen, er han vist ganske ortodoks."

"Fransk, tysk og dansk blev nu således hakket sammen, at jeg tror næppe fanden har meleert det bedre, da han gjorde engelsk."

"O, søde natur! Hvor god er du mod skabningerne! Hvor velgørende, hvor kærlig! Hvilke blide følelser opvækker du i den tænkende sjæl! Jeg spadserede en tur med min fader i eftermiddag, og glade er de timer, som således forsvinder med en kær fader. Forældres oprigtighed, kærlighed og godhed for deres børn er ubetalelig, når disse kunne skønne derpå. Ja disse timer forsvinder for os med ligegyldighed, og evigheder kan ikke kalde dem tilbage. Det ufuldkomne menneske påskønner ikke lyksaligheden, når han har den, og attrår kun den, som er fraværende, ..."

"Maleren er dog et lykkeligt væsen! Fremkom I ubehagelige melancholske timer og se, I skal forsvinde for øjeblikke som disse: alle Fabritius's fruentimre har i dag besøgt mig, og kun et øjeblik at beskue og tale med så dejlig en skabning som den yngste frøken, måtte være i stand til at formilde den største misantrop."

Om en kammerjunker Sehestedt: "Han er et menneske, som lever alene for at spise, hans ansigt ser ud som et ganske dækket bord, hvorpå alle retter findes, og hans mave forestiller et komplet spisekammer, men er en ejegod fyr, som drikker sin vin og synger sine salmer og lader hele verden gå sin egen skæve gang."

Om en forvalter: "Han havde en paryk på, hvis front alene var halv så høj som hele karlen, som omtrent holdt 4 1/4 hoved i højden og 3 3/4 i bredden, hvis diameter var næsten eet både på langs og på tværs; på denne besynderlige krop sad de smukkeste mandfolkehænder, jeg har set."

Om en jøde: "Jeg var varlig med ham, thi han havde skæg, og dette er bevis på stærk tro."

"Man må undskylde manden; thi hans øjne havde den besynderlige maxime, at de trak sig sammen til eet punkt, hvis focus ikke var 2 tommer fra næsetippen; han havde det besynderligste fysiognomi, jeg har set, en fremstående firkantet pande, et par kinder som en 3etages kakkelovn og en lille spids næse."

"O, du menneskets ziir, hvorfor fornedres du ofte ved kryberi og slavsisk lydighed!"

"Hvile efter arbejde og træthed er det samme som omvendelse efter synd, begge dele er godt for mennesket."

"Han spøgede med mig og sagde, at jeg var bleven aristokrat, siden jeg kom på landet og havde omgædes de store ... så snart jeg kom hjem, tog jeg spejlet og så mig igennem fra øverst til nederst; men jeg fandt mig selv ganske republikansk, hvorved jeg igen blev rolig."

10. 1796. Besøgte i eftermiddag geheimeråd Bülow (på Sanderungård).

Han har en dejlig samling malerier, og han viste mig rundt omkring over en time. Jeg fandt en elskelig fætter og råd der, en kammerjunker Hoppe (gehejmerådindens broder), jeg gav mig tilkende for ham og sagde, hvem jeg var, samt at vi var i familie. Men jeg tror, at dette familieskab ikke stod kammerjunkeren an, thi han svarede i en temmelig kold tone, at han vel vidste, at hans mormoder havde været en Hansen, men at det var folk, som han slet ikke kendte, da de var døde, førend han blev født, jeg forsikrede, at jeg netop havde haft samme skæbne og ledte straks samtalen over på andre ting. Gehejmerådsindenden tav stille og gav sig ikke tilkende, og gehejmerådsinden læste sine breve, thi posten kom just i det samme.

16. 9. 1795. Jeg spiste der (i Næstved) og ilede straks efter bordet hjem for at se til min fader, som kun var mædelig af helbred, da jeg gik derover. Jeg læste aviserne for ham, opmuntrede ham det bedste jeg kunde. Vel følte jeg fuldt min sønlige pligt, men jeg udøvede den ikke, som jeg burde og ønskede, kunde og ikke. Jeg følte, at jeg ofte havde været egen-sindig imod ham, begegnede ham hårdt, fornærmede ham, når han havde vist øm kærlighed til mig. Hvorfor var mit hjerte da så hårdt, om det endog havde en god hensigt? Bedste fader! Når helbredet kommer igen, når disse ubehagelige følelser er overstandne, De læse da dette, De erindre det og De tilgive mig!

På originalmanuskriptet har hans fader tilføjet følgende:

Jeg som hans fader, der har afskrevet en kopi af denne hans dagbog, har fundet fornødent i min kopi under parenthesis at anføre denne bemærkning, hvilken jeg også her, da rummet tillader det, vil anføre. "Ved denne af min søn her anførte sentens har jeg ikke kunnet undlade at gøre denne anmærkning: Dette sidste anførte er alene bevis på den ømmeste følelse og inderligste sønlige kærlighed. Thi jeg som hans fader må tilstå, at jeg ikke nok kan takke min søn for al hans mod mig og hans moder beviste sønlige kærlighed og lydighed, og han har aldrig fortørnet os, men stedse glædet os. Når vi i vore diskurser kunne undertiden være noget uenige i somme meninger, og enhver fremlagde sine grunde og bedste beviser for at forsvare sin sats med, kan aldrig anses for at være hård eller fornærmende, allerhelst da vi aldrig har disputeret med nogen hid-sighed. Og dette må dog have været det eneste i hans erindring, som kan have fortrudt ham. - Nej, allerkæreste søn! Jeg har alt for megen årsag til at takke og berømme dig for din kærlighed mod mig og din gode opførelse i dit liv og levned. Ved at tænke derpå som en virkelig sjældenhed er mit liv således forsødet, at jeg stedse med inderlig glæde takker Gud og aldrig vil aflade i mine bønner at tilbede dig Guds velsignelse og belønning for al din imod din moder og mig beviste sønlige kærlighed og godhed, hvilket du selv ved, at jeg så ofte i mine breve ligesom af en pligt og skyldighed har tilskrevet dig. Gud bevare dig på alle dine veje! Amen!

G. 27. 2. 1803 i Wien m. Henritte (JETTE) Georgine LIE, f. 1778, d. 20. (19?) i. 1828. (faderen var måske fra Norge, moderen hed Bertelsen. Hun boede senere hos Hans Hansen, hvor børnene kaldte hende tante). Jette Lie var vist i 1803 kammerjomfru hos komponisten W. A. Mozarts enke, Constance Weber, der efter Mozarts død havde ægtet den danske legationssekretær, etatsråd Nissen.

Børn: A - g.

- A. Carl Christian Constantin H.
- B. Ole Henning H. side 259.
- c. Ida Susanne H. - 260.
- d. Alvida Helene H. - 260.
- e. Henriette Hansine H. - 260.
- f. Signe H. - 261.
- g. Johanne H. - 261.

AAA. Carl Christian CONSTANTIN HANSEN, f. 3. 11. 1804 i Rom (døbt i Wien 27. 3. 1805), d. 29. 3. 1880 på Frederiksberg. Kunstmaler, etatsråd, professor. Mozarts enke, Constance, efter hvem han fik sit kaldenavn, var hans gudmor. Det var altså med rette, at man senere sagde, at han var født i Rom og døbt i Wien. Han var først arkitekteleve (allerede som 12-årig begyndte han på akademiet), men slog snart om og blev elev på Kunstakademiets malerskole med Lorentzen og J. L. Lund og senere med Eckersberg som lærere. Efter forældrenes død i 1828 måtte han underholde sine søskende ved at kopiere portrætter o. lign., og først i 1835 lykkedes det ham med portrættet af digteren og præsten Boye igen at henlede opmærksomheden på sine evner, og han fik da af akademiet et rejselegat, for hvilket han rejste til Italien, hvor han i Rom fordybede sig i antikken og udførte flere malerier. I 1844 rejste han hjem, og han ønskede da at blive medlem af Kunstakademiet; men dette forkastede hans medlemsbillede, og det gjorde ham lidt bitter, så han lukkede sig tættere om sig selv. I 1844 begyndte han sammen med dekorationsmaleren Hilker at udføre dekorationerne i Københavns universitets forhal; men hans stil var blevet forældet, og det store arbejde han udførte her i årene til 1853 blev heller ikke af datiden påskønnet efter dets værdi. Han gengav den græske gudeverden, medens der netop herhjemme var vågnet en stærk interesse for den nordiske mytologi. Lehmann forsøgte således af al magt at få ham til at ændre denne udsmykning, så det blev de nordiske guder, der skulle gengives.

Han sendte i 1850 sammen med 8 andre danske mænd et trykt brev til hver af de norske og svenske frivillige i 3-års krigen vedlagt en mindemedalje i sølv. Han var en god ven af mange af de ledende politikere efter 3-års krigen, og grebet, som han var, af den skandinaviske tanke, fik hans særlig gode ven, Lehmann ham let overtalt til - endda før han var færdig med arbejdet i Universitetet - at påbegynde billedet "Ægirs-gildet". "Den grundlovgivende forsamling" fik han i alt 4.000 rdl. for. Han begyndte på det i 1859 efter en rejse til Frankrig og Holland i 1858,

det blev færdigt midt i 1864 (det tog ham altså 5½ år). I en omtale af det nordiske studentermøde i København 1862 hedder det: "Men hvad der havde glædet Conterbunalen og oplivet hans Kræfter til stadig Kamp, var synet af Professor Constantin Hansen, der med store, spillende Øjne og en udstrakt, senefuld Arm banede sig Vei paa Fløien foran og, naar han stormede frem, bestandigt kom til at ligne en af de gamle stærke Duerge." (P.h.t. 1943, s. 168).

Foruden de nævnte billeder må vel især nævnes: Selvportræt (1868), Vesta-templet, En oplæser ved Napolis Havn (Kunstmuseet), portræt af M. G. Bindesbøll. Ægirs Gæstebud (Kunstmuseet).

I sin dagbog skriver han den 1. 2. 1866: "Vi leve som Himlens Fugle, der i Dag ikke vide, om de skulle finde Føde i Morgen." Herefter vekslede de økonomiske forhold ustandseligt. Så sent som i 1870 fik han bestilling på en større gengivelse af Ægirs Gæstebud.

Han blev med tiden stokkonservativ, ja nærmest reaktionær. I 1878 fik han flere legater, og hans økonomi bedredes; men hans syn svækkedes. Dog malede han i 1879 billedet "Banker paa", selvportræt af sig selv og hustruen. Den kritik, han var udsat for, og den ofte manglende forståelse af hans kunst, gjorde, at han tit blev indesluttet.

Han var agréeret ved Akademiet 1844, professor 1854, medlem af Akademiet 1864, direktør 1873-79. Etatsråd 1875. Tildelt Det Ankerske Legat 1873. G. 22. 5. 1846 m. MAGDALENE Barbara KØBKE, f. 10. 9. 1826 (1825?) i Fredericia, d. 18. 3. 1898 på Frederiksberg (d. af oberstløjtnant Niels Christian Købke og h. Mette Marie f. Bruun, der hørte til "de Fredericia-Bruuner", idet hun var datter af justitsråd Bertel Bruun til Asmildkloster. (Se Jørgen Swane: Bertel Bruun og Magdalene Barbara Brøchner's samlede Descendens, 1948).

Denne slægt starter med handelsmand i Fredericia, Iver Hansen (Tjufkjær), der i 1657 blev gift med Gye Hansdatter Bruun. Ovennævnte Bertel Bruun var købmand og rådmænd i Fredericia og ejede samtidig Asmildkloster, Brunshåb og Åle mølle. 2 af hans sønner var medlemmer af den grundlovgivende rigsforsamling, konferensråd Peter Daniel Bruun til Asmildkloster, Voergård, Søndermølle og Rindsholm og etatsråd Mads Pagh Bruun. Mads Pagh Bruun og søsteren Christiane (gift Muus) stiftede et familielegat på i alt 35.000 kr. En anden søster var ovennævnte Mette Marie Bruun, der var gift med Niels Christian Købke.

Slægten Købkes ældst kendte stamfader var Caspar Købke, født i Svensk-Pomern, han kom til Danmark ca. 1720, nedsatte sig som bager i Førslev i Sydsjælland, men flyttede senere til København. Han var gift med Eleonora Elisabeth Alvartz, der senere blev gift med endnu 2 bagermestre. På hendes gravsten i Roskilde domkirke under prædikestolen sås en kringle. Deres søn, Jacob Berent Købke, f. 1731, var oldermand og g. m. Susanne Cathrine Weidenhaupt. Deres søn var amtsprovst Johan Peter Købke,



Constantin Hansen.



Magdalene Hansen, f. Købke.



Kristiane Konstantin-Hansen.



Magdalene Hansen med tre af sine børn.



Magdalene Hansen med børn og svigerbørn. omkring 1890.



Fra v.: Marie, Signe og Kristiane Konstantin-Hansen.



Fra V.: Magdalene Hansen, måske Hans Kr. f. 1884, stående Sigurd K-H., foran ham hans kone Marie, Kristiane, A. Axelsen, og Marie.

født 1763 og g. m. Susanne Charlotte Meyer. Han var præst hos de tyske kolonister på Alheden fra 1796. Deres søn var ovennævnte Niels Chr. Købke. (p.h.t. 1917). En søster til Magdalene Købke, Marie Købke var gift med Enrico Mylius Dalgas.

Børn: A - m.

- A. Laurids Christian Constantin H.
- b. Kristiane Konstantin-H.
- C. Sigurd Konstantin-H.
- d. Helga Constantin H. side 232.
- E. Ivar Constantin H. - 232.
- f. Signe Konstantin-H. - 232.
- G. Hans Christian Constantin H. - 233.
- h. Elise Konstantin-H. - 233.
- I. Karl Kristian Konstantin-H. - 234.
- j. Marie Magdalene Konstantin-H. - 259.
- k. Alvida Constantin H. - 259.
- l. Meta Marie Konstantin-H. - 259.
- m. Thora Konstantin-H. - 259.

EDAAA. Laurids Christian Constantin HANSEN, f. 21. 3. 1847 i København, d. 26. 3. 1848 sst.

EDAAb. KRISTIANE CONSTANTIN HANSEN, navneændring til KONSTANTIN-HANSEN, f. 16. 9. 1848 på Kristianshavn, d. 13. 7. 1925 i Kalundborg. 1875 indskrevet i Vemmetofte Kloster. Hun oprettede i 1873 en broderiforretning i København, som hun drev sammen med frk. I. Bindesbøll til 1903. Hun blev 1901 ansat som leder af Frederiksborgmuseets gobelinværeri. 1908-19 i menighedsrådet for Københavns valgmenighed. Ugift.

EDAAC. SIGURD CONSTANTIN HANSEN, navneændring til KONSTANTIN-HANSEN, f. 19. 2. 1850 på Kristianshavn, d. 28. 7. 1938 i Sorø. Stud. 1868 Schneekl., elev på Kunstakademiet og udstillede på Charlottenborg. Cand. phil. 1879, cand. theol. 1882. Sognepræst på Venø 1883. Han havde fornærmet minister og biskop ved en frimodig erklæring angående præsteløftet. Han ville, at hans foresatte skulle vide, hvor de havde ham. Han blev derfor betænkt med det lille præstekald på Venø, der ligger i den vestlige del af Limfjorden, og som har Danmarks mindste eller næstmindste kirke, og samtidig skulle han være skolelærer på øen. Kort før han kom til øen, var beboerne gået over til Indre Mission, og Sigurd Konstantin-Hansen, der kom fra grundtvigske kredse, fandt ikke rigtig ørenlyd, og han blev snart stemplet som vantro. Efter et par år flyttede han, men 30-40 år efter blev han husket på øen som den eneste præst, der havde budt ^{det} herfærdige kirkelige parti modstand.

Han blev præst i Jernved 1885, blev ordineret i Aarhus 1888. 1895 sognepræst i Velling og 1900 i Torsted. 1909-19 var han sognepræst i Særslev på Fyn. Han var en dygtig prædikant, meget bibelkyndig, han oversatte Det nye Testamente fra grundsproget, der dog først udkom i 1926. Frihedstanken og dåben var grundelementer i hans syn. De sidste år boede han i Sorø.

G. 25. 2. 1883 på Avernakø m. MAREN ANDERSEN, f. 12. 11. 1857 på Avernakø, d. 7. 10. 1938 i Sorø (d. af husmand Rasmus Andersen og h. Anna Cathrine Andersdatter).

Børn: A - D.

- A. Hans Kristian K-H.
- b. Anna Kathrine K-H.
- C. Aage K-H.
- D. Karl Kristian K-H.

EDAACA. Hans Kristian KONSTANTIN-HANSEN, f. 21. 10. 1884 på Venø, d. 24. 6. 1908 i Torsted.

EDAACb. Anna Kathrine KONSTANTIN-HANSEN; f. 16. 5. 1886 i Jernved, d. 24. 10. 1936 i København.

VIG,

G. 28. 12. 1911 i Særslev k. m. THORVALD LAURSEN /f. 8. 2. 1880 i Nr. Aaby, d. 4. 1. 1967. (s. af friskolelærer Mads Laursen og h. Karen Marie Eriksdatter). Elev Askov 1901-03, Statens Lærerhøjskole 1908, rejser i udlandet, lærer ved Vallekilde højskole 1903-05, ved Ubberup højskole 1909-20, ved Antvorskov højskole 1920. Redaktør og udgiver af Sjællands Ungdom 1917-18, af Folkets Ungdom 1918-19, redaktør af Dansk Ungdom 1919-59 og af Herbers-Ringen 1936-46. Medlem af komitéen for opførelse af Grundtvigs mindekirke 1923, af Sct. Peters menighedsråd i Slagelse 1926-34, af KFUMs emigrantudvalg 1928, af bestyrelsen for Understøttelsesksen for Lærere og Lærerinder ved statsanerkendte Højskoler og Landbrugsskoler 1930-39 og af forretningsudvalget for Herbergs-Ringen af danske Vandrehjem 1930-59. Herbergs-Ringens distriktsinspektør for vandrehjemmene i Sorø amt 1937, leder af Herbergs-Ringens vartskursus 1941-59, medlem af bestyrelsen for Slagelse Ungdomsborg 1949, for Antvorskov højskole 1953 og for Landsgrav friskole 1953-58. Har udgivet: Sangbogen Danske Sange, Årets bog for Ungdommen, medudgiver af Studiekredsen; har skrevet: Den danske Folkehøjskole (Faglig Læsning 1936), Herbergs-Ringens Værtbog (1940). G. 2^o 9. 5. 1940 m. Jenny Olsen, f. 3. 12. 1916 (d. af postbud Th. Olsen og h. Johanne f. Carlsen).

Børn: A - C.

- A. Vagn Laursen V.
- B. Bent Laursen V.
- C. Ejvind Laursen V.

EDAACbA. VAGN LAURSEN VIG, f. 14. 2. 1913 i Ubberup, d. 14. 12. 1924 i Slagelse.

EDAACbB. BENT LAURSEN VIG, f. 1. 7. 1915 i Ubberup. 1942 ingeniør i elektroteknik.

G. 21. 4. 1946 i Elsborg m. Ingrid Andrea KRISTIANSEN, f. 2. 4. 1922 i Elsborg (d. af gårdejer Kristian Kristiansen og h. Jensine f. Østergaard).

Adr.: Bredesvinget 40, 2830 Virum.

Børn: a - B.

a. Inger Margrethe V.
B. Torben V.

EDAACbBa. INGER MARGRETHE VIG, f. 26. 2. 1947 i København. 1971 lærereksamen Haslev. Ansat ved Høng kommuneskole siden 1971.

G. 30. 12. 1972 i Finderup m. lærer Poul Henrik HVIID-CHRISTENSEN, f. 6. 11. 1928 i Hellum, d. 28. 8. 1982 i Høng (s. af lærer Jørgen Christensen og h. Martha f. Hviid, Hellum).

Adr.: Bødkervænget 26, Sæby, 4270 Høng.

Barn: A.

A. PETER HVIID-CHRISTENSEN, f. 14. 1. 1975 i Sæby, 4270 Høng.

EDAACbBB. TORBEN VIG, f. 16. 5. 1953 på Frederiksberg. Akademiingeniør (T) 1981.

Adr.: Rovsingsgade 3² tv., 2100 København Ø.

EDAACbC. EJVIND LAURSEN VIG, f. 20. 9. 1918 i Vørslev. 1937 stud. Høng.

1948 cand. theol. Hjelpepræst Frederiksholms k. 1948, 1950 sognepræst Karrebæk, 1962 kaldskapellan Skive og Resen, 1968 sognepræst sst.

G. 1^o 6. 4. 1944 i Struer m. ULLA Smith KNUDSEN, f. 1. 2. 1923 i Struer, d. 8. 3. 1967 i Skive (d. af boghandler Oluf Smith Knudsen og h. Emma f. Lehmeier, Struer).

G. 2^o 25. 7. 1969 m. lærerinde GUDRUN DAHL, f. 31. 12. 1933 i København (d. af Aksel Dahl og h. Astrid f. Boll).

Adr.: Reberbanen 19, 7800 Skive.

Børn: ??

EDAACC. AAGE KONSTANTIN-HANSEN, f. 16. 7. 1887 i Jernved, d. 9. 8. 1896 i Ringkøbing.

EDAACD. Karl Kristian KONSTANTIN-HANSEN, f. 1. 11. 1889 i Jernved, d. 10. 4. 1958. 1909 premierløjtnant, 1920 kaptajn, 1924 afsked af hærens linie og ansat i reserven og forstærkningen, 1925 direktør for A/S Kongeriget Danmarks Telefonbog. 1932 R.

G. 23. 2. 1935 i København m. Alma Nathalia Albertine JENSEN, f. 10. 6. 1886 i København, d. 10. 4. 1974.

Ingen børn.

EDAAd. HELGA KONSTANTIN HANSEN, f. 4. 11. 1851 på Christianshavn, d. 6. 11. 1851 sst.

EDAAd. IVAR KONSTANTIN HANSEN, f. 18. 12. 1852 på Christianshavn, d. 11. 1. 1853 sst.

EDAAd. SIGNE KONSTANTIN-HANSEN, f. 17. 1. 1854 på Christianshavn, d. 18. 9. 1927 på Frederiksberg. 1875 indskrevet i Vemmetofte Kloster. Som ung

havde hun taget plads hos fremmede, hvor hun passede børn, som havde skarlagensfeber eller mæslinger, og lægen mente, at sygdommen hos hende kunne være slået ind, og hun blev en dag bragt hjem som sindssyg. Hun kom til Oringe hospital, hvor hun var i 1½ år uden nogen bedring. Så tog moderen hende ud derfra, idet hun havde den tro, at hos Gud måtte der være lægedom at finde for en sådan sygdom. Hendes bror, Olaf Købke, der var læge, støttede hende delvis, idet han sagde, at der ikke var noget at tabe herved, men overlægen på Oringe frarådede stærkt og sagde: "De påtager Dem et stort ansvar, og De må ikke tale til hende om religiøse ting, det kan hun ikke tåle." Hertil svarede moderen: "Det råd kan jeg ikke følge."

Da hun efter et års tids forløb var helbredt gennem moderens pleje, og de efter overlægens ønske var taget til Oringe, gik Signe hen mod denne og sagde "Goddag". Overlægen så fremmed på hende og sagde: "Jeg kender Dem ikke". Signe sagde sit navn. Da gav det et spjæt i overlægen, der henvendt til moderen sagde: "De havde ret". Det var i 1883. Signe blev derefter sygeplejerske på St. Johannes Stiftelses sygehus fra 1.1. 1886 til 8. 10. 1888. Hun fik efter 3 mdr.s læretid betroet en selvstændig sygeplejerskes arbejde og var i overtilsynsdamens ferier konstitueret i dennes sted. Fra 8. 10. 1888 overtog hun pladsen som menighedssygeplejerske for Malt og Vejen sogne. Som ældre udtalte hun engang: "Hvor må jeg være mor taknemmelig! Jeg kunne have siddet der endnu (i Oringe), hvis mor ikke havde haft det mod." (Se Elise Konstantin-Hansen: Små kapitler af et langt liv.) Hun var de senere år - 1894-1917 lærerinde ved Skolen for Vanføre.

EDAAG. HANS CHRISTIAN KONSTANTIN HANSEN, f. 20. 11. 1855 på Christianshavn, d. 19. 11. 1875 som letmatros på barkskibet "Tabasco" i Den biskayiske Bugt. 1873-75 elev på søofficerskolen, hvor han blev styrmand, men han ønskede ikke at blive officer og tog hyre som letmatros. Under en svær storm havde et sejl revet sig løs. Han gik til tops for at binde det, men sejlet ramte ham og kastede ham i havet. (Se Elise K-H.: Små kapitler af et langt liv.) Kr. Zahrtmann sagde om ham, at han var det køneste unge menneske i København. Hans moder lod sætte en sten i haven til minde om ham med indskriften: Guds ånd vidner med vor ånd, at vi er Guds børn. Stenen blev senere flyttet til familiens gravsted.

EDAAd. ELISE KONSTANTIN-HANSEN, f. 4. 5. 1858 på Frederiksberg, d. 25. (24?). 2. 1946 i Aagård, Egtved. Malerinde og forfatterinde. 1875 indskrevet i Vemmetofte Kloster. Hun undervistes af sin fader og 1879-80 af Chr. Dalsgaard, en tid desuden af L. Tuxen og gik nogle måneder på Akademiets modelskole. 1886 studerede hun i Paris, rejste 1891 med akademistipendium til Italien og 1894-95 ligeledes med stipendium sammen med Niels Skovgaard og hans hustru til Italien og Græ-

kenland. Udstillede på Charlottenborg 1882 og fik i 1885 den Neuhausen'ske præmie for "Drenge uden for en Grønthandel". 1893 gik hun over til Den frie Udstilling. Hun har udstillet i Paris 1889, Chicago 1893, Berlin 1910-11 og herhjemme i Dansk Kunsthandel 1917 og på Kvindelige Kunstneres retrospektive udstilling 1920. Omkring midten af 1880-erne kom hun ind på at arbejde med keramik sammen med Bindsbøll, Skovgaarderne m. fl., og ved gensidig påvirkning mellem disse kunstnere opstod nu en mere frigjort stil, en art dekorativ naturalisme, som hun var med til at skabe, og hvorved hun med sine tangornamenter skal have inspireret Bindsbøll. Som malerinde er hun begyndt med et naturalistisk genremaleri, men slog snart over i en rent dekorativ stil og fandt særlig motiver under sine hyppige besøg hos broderen på Venø. I 1899, da Valdemar Brücker stiftede sin folkehøjskole i Ågård, knyttes hun til den og underviste i tegning og kunsthistorie til 1916. Fra 1907 var hun tillige kunstanmelder ved "Højskolebladet". 1937 udgav hun "Samliv med dansk kunst", "Minder og Oplevelser" 1929 og "Små kapitler". Hun havde iflg. "Mit hus" et plejebarn, Ellen. Ugift. (BB og Dansk biogr. leksikon.)

EDAAI. KARL Kristian KONSTANTIN-HANSEN, f. 31. 3. 1860 på Frederiksberg, d. 28. 7. 1934 i Askov. 1877 eksam. polyt. og lærling på Tøjhusets maskinværksted. Konstruktøreksamen 1881. Uddannelsesrejse i Amerika 1886-87. Han startede sammen med svogeren, Jens Schrøder i 1888 maskinfabrik i Kolding (i Losbygade) Konstantin-Hansen & Schrøder, A/S 1895, omdannet til "De danske Mejeriers Maskinfabrik", DDMM, 1905, direktør for selskabet til 1933. I 1930-31 flyttede virksomheden til nye bygninger i Munkensdam ved Kolding. Medlem af svendeprovekommissionen i Kolding 1891-1909, af Kolding byråd 1903-13 og 1917-21, næstformand 1919-21. Overligningskommissær fra 1916. Formand i kontrolkomitéen for Kreditforeningen for industrielle ejendomme fra 1919, formand i koncessionsudvalget og i bestyrelsen for Trolldhede-Kolding-Vejen jernbane, i bestyrelsen for Kolding Højskoleforening, for Foreningen den frie skole, Kolding Håndværker- og Industriforening, Kolding tekniske skole, Kolding Læsestue og Bogsamling og for Kunstforeningen for Kolding og Omegn, medlem af bankrådet for Kolding Låne- og Diskontokasse fra 1913. R. DM. (BB).

G. 23. 4. 1889 i Malt k. ved Vejen m. MARGRETHE Sophie Charlotte SCHRØDER, f. 27. 6. 1866 i Askov, d. 18. 12. 1939 sst. (d. af højskoleforstander, professor Ludvig Peter Schrøder, Askov, og h. CHARLOTTE Caroline Elisa Johanne f. Wagner. Slægten Schrøder (se Fr. Schrøder: Schrøder-slægten, Kolding 1918) stammer fra rådmænd Andreas Schrøder (d. 1630) i Haderslev og h. Anna Cancken, borgmester Chr. Canckens datter. Deres søn, Hans Schrøder blev sognepræst i Fakse (maleri i

Fakse kirke). Hans søn, Johannes Schrøder var præst i Helsingør og døde her under pesten, som hærgede i Helsingør i 1711, han var gift med Sophie Rosenmeyer, hvis mor var gift med præsident Hans Nansen den yngre. Et af deres børn var mag. Johannes Schrøder (1696-1774), rektor ved Frederiksborg skole, gift med Gunnild Peders Datter Bendike (se Jens Worms leksikon over lærde mænd, 1773, II 354-56). To af deres døtre blev gift med skovridere (A. Wegge og O. Wegge), en søn, C. W. Schrøder blev flyvesandsinspektør, og endelig blev en anden søn, Peter Schrøder kgl. skovrider. Af hans 10 voksne børn blev de fleste døtre gift med forstmænd, og alle sønnerne blev forstmænd; af disse var Jens Peter Schrøder skovrider på Engestofte og senere på Christianssæde; han havde i sit første ægteskab 10 børn, i sit andet 3 børn. Af de 10 børn var nr. 3, Anders A. Schrøder skovrider på Christianssæde efter faderen. Af de i sidste ægteskab fødte 3 børn var det ældste, Chr. D. F. Schrøder (opkaldt efter statsministeren Chr. F. D. Reventlov, der ejede Christianssæde) skovrider på Petersgård, og den yngste, Johannes E. Schrøder var vinhandler (grosserer), såret i 1864, grundlægger af det første københavnske feriehus (1873) m.m. Den mellemste af sønnerne var ovennævnte Ludvig P. Schrøder).

Alle elevpiger stod fadder ved hendes døb. Hun var formand for Askov Lærlinge 1918-30, medlem af Kolding menighedsråd 1912-33, arbejdede i det frivillige kirkekor, menighedspleje, asyl og kvindehus og var leder af Santalkredsen. Hendes arbejdsdag var gennem mere end 30 år henved 18 timer; hendes gæstfrihed mageløs.

Børn: a - J.

a. Magdalene K-H.	
b. Charlotte K-H.	side 246.
c. Signe K-H.	- 247.
d. Ludvig K-H.	- 255.
e. Aage K-H.	- 255.
f. Olav K-H.	- 255.
g. Ivar K-H.	- 255.
h. Bent K-H.	- 255.
i. Hans K-H.	- 256.
j. Karl K-H.	- 257.
k. Einar K-H.	- 258.

EDAAI. MAGDALENE KONSTANTIN-HANSEN, f. 8. 3. 1890 i Kolding, d. 2. 4. 1973 i Åbenrå. Askov 1907, emallør 1909-10, sygeplejerske (Rigshospitalet) 1913.

G. 27. 4. 1913 i Kolding k. m. sognepræst Johannes Ravn, f. 4. 6. 1884 i Vejstrup, d. 26. 11. 1942 i Ø. Løgum (s. af gdj. cand. phil. Christian Ravn og h. Helene Leonora f. Hansen, Sjølundgård). Stud. Døcker 1907, cand. theol. 1913, præst i den danske kirke i USA, Danevang, Texas 1913-14, Hampton, Iowa 1914-19, sognepræst i Fausing 1920-29, i Ø. Løgum 1929 til sin død. Han stod læretiden igennem på fabrikken i Losbygade

i Kolding, var maskinsmed på et par andre fabrikker og var to vintre på Askov, før han gik på studenterkursus. Han var med til at gøre præsident Wilson opmærksom på det sønderjyske spørgsmål og tog hjem for at blive præst i Sønderjylland. Da det trak ud med genforeningen, søgte han kaldet i Fausing. I 1922 udsendte han skoleudgave af Nytt Testamente.



K. K. Konstantin-Hansen m. døtrene (fra v.): Magdalene, Charlotte og Signe.

Børn: a - K.

- a. Helene R.
- b. Christian R.
- c. Margrete R.
- d. Julie R.
- e. Karl Konstantin R.
- f. Anna R.
- g. Signe R.
- h. Holger R.
- i. Elise R.
- j. Ellen Johanne R.
- k. ??

EDAA1aa. HELENE RAVN, f. 13. 5. 1914 i Danevang, Texas, d. 26. 11. 1979.

Præliminær eksamen 1930 Ryomgård, 1934-35 Askov.

G. 26. 9. 1935 i Ø. Løgum k. m. gårdejer NIS Henriksen CALLESEN; f. 14. 11. 1905 i Ø. Løgum, d. 29. 4. 1974 (s. af sognefoged, gdj. Rasmus Nicolaj Henrik Callesen og h. Cathrine f. Paulsen, Leerskov). Ejer af Leerskov 1937, amtsrådsmedlem 1950-58, i Ø. Løgum menighedsråd 1945-69.

Leerskov var oprindeligt en landsby, som 1535 og 1609 bestod af to helgårde og to halvgårde samt 1609 to kådnersteder. 1641 var der fem gårde, hvis beboere 1659 omkom af pest og andre ulykker. Nis Hjerresen, død 1693, og hans efterkommere indtog hele landsbyens jordtilliggende, ca. 1000 tdr. land. Han efterfulgtes af sønnen, Hendrich Nissen, død 1732 og derefter dennes søn, Nis Hinrichsen, død 1762; fra 1764 af dennes svigersøn Hinrich Jørgensen, d. 1818, og dennes søn, Nis Hinrichsen, d. 1842. 1820 stilledes gården til tvangsauktion p. gr. af skatterestancer; men da ingen ville købe den, beholdt Nis Hinrichsen den mod til staten at afgive 400 tdr. land, der tilplantedes og nu udgør Leerskov plantage. Gården arvedes af adoptiv- og brodersønnen Rasmus Iver Callesen, d. 1887. 1863 udstykkedes fra gården Ny Leerskov på 137 ha, som 1905 overtoges af sønnen Nis Hinrichsen Callesen, d. 1922, som var medlem af Åbenrå kredsraad, medlem af herredsrådet, kirkeældste og provstisynodemedlem, form. for kristelig virksomhed i Nordslesvig, medlem af vælgerforeningens og sprogforeningens tilsynsråd fra deres oprettelse. Suppleant i Provins-landdagen. R.

Man var i Slesvig fri for stavnsbånd o. l. og holdt hårdnakket på det lokale selvstyre. Den slesvigske bonde stod over den danske. Den tvang,

som staten pålagde den danske bonde ved stavnsbånd og hoveri, vornedskab og herremandsvælde, kendtes slet ikke her. Den nordslesvigske bonde udskilte sig fra den danske ved det selvstyre, som var bevaret her. Jorden tilhørte enten bønderne selv eller som i egnen her hertugen af Gottorp. I 1641 var der til Leerskov 1115 tdr. land, heraf 290 tdr. agerjord, 123 tdr. eng og 702 tdr. ld. hede. (se Trap: Danmark, Dansk biogr. leksikon, Hejlsbjerg-Poulsen: Sønderjyske slægter og Peter Kier: Min rejse gennem jordelivet.)

Børn: a - F.

- a. Karen Margrethe C.
- b. Kirsten C.
- c. Rasmus Henriksen C.
- d. Johannes Ravn C.
- e. Else C.
- f. Povl C.

EDAA1aaa. KAREN Margrethe CALLESEN, f. 30. 6. 1936 på Leerskov.

G. 12. 5. 1960 i Ø. Løgum k. m. JØRGEN Fink LYCKE, f. 9. 5. 1933 på Fuglsiggård, Ø. Løgum (s. af gdj. Ivar Lycke og h. Anna Cecilie f. Fink). Bestyrer af Røhsminde, Jaruplund i Sydslesvig 1959-64. Købte Bøgelund i Ø. Løgum 1964. Har oprettet fremstillingsvirksomhed i Haderslev og i Flensborg import- og eksportforretning for kompressorer og pumper. Adr.: Bøgelund, Hovslundvej 50, Genner, 6230 Rødekre.

Børn: A - E.

- A. Arne Fink L.
- B. Svend L.
- C. Nis Henrik L.
- d. Nanna L.
- E. Jens Ivar L.

EDAA1aaaa.

ARNE Fink LYCKE, f. 12. 3. 1961 i Jaruplund. Realeks. 1978, HA Sønderborg. Udd. på Handelshøjskolen i Aarhus 1987. Marketingsmedarbejder, gartnerikontor i København. Bor sammen m. Henriette Simonsen, f. 14. 12. 1960. Adr.: Rådmandsgade 2 A, 2200 København N.

EDAA1aaab. SVEND LYCKE, f. 3. 7. 1962 i Jaruplund. Cand. polyt 1987. Ansat ved Rockwool A/S, København.

G. 23. 5. 1987 i Tønder Krist k. m. ANNETTE Dyhr PETERSEN, f. 23. 10. 1960 i Tønder (d. af Kjeld Petersen og h. Ragna f. Dyhr, Tønder).

Barn: a.

a. SIGNE LYCKE, f. 18. 11. 1987 på Rigshospitalet, døbt Øster Løgum k.

EDAA1aaac. Nis Henrik LYCKE, f. 8. 2. 1964 i Jaruplund. Døbt i Genner k. Stud. agro, Landbohøjskolen, København.

EDAA1aaad. NANNA LYCKE, f. 13. 8. 1963 på Bøgelund, Genner.

EDAA1aaae. Jens Ivar LYCKE, f. 7. 3. 1976, Åbenrå sygehus.

EDAA1aaab. KIRSTEN CALLESEN, f. 15. 3. 1938 på Leerskov. sygeplejerske i Holbæk 1963, assistent Middelfart 1964.

G. 11. 3. 1966 i Ø. Løgum k. m. gårdejer KJELD FREDERIKSEN, f. 28. 1.

1930 i Kundby s. (s. af gdj. Julius MARTIN Frederiksen og h. Elna Mathilde f. Petersen, Marke). Købte Egholm, Marke i Kundby s., Svinninge. Adr. Kundbyvej 18, Marke, 4520 Svinninge.

Børn: A - d.

- A. Lars Peter FREDERIKSEN, f. 25. 12. 1966 i Kundby, døbt i Kundby k. af den fungerende sognepræst, broder til Lars Peters tipoldemoder. Student 1986.
- b. Else Marie FREDERIKSEN, f. 16. 5. 1968 på Holbæk centralsygehus. Stud. 1987, i Norge 1988, i Kibbutz 1989.
- C. KRISTIAN FREDERIKSEN, f. 7. 11. 1969 på Holbæk centralsygehus.
- d. CHARLOTTE FREDERIKSEN, f. 17. 9. 1972 på Holbæk centralsygehus.

EDAAIaaC. RASMUS Henriksen CALLESEN, f. 15. 4. 1940 på Leerskov. Bankfuldmægtig i Sydbank, Åbenrå 1970, prokurist 1975, afdelingsleder Sydbank, Åbenrå 1982.

G. 23. 3. 1967 i Åbenrå, St. Jørgens k. m. ALICE Kruse HANSEN, f. 4. 5. 1946 i Åbenrå (d. af kontorfuldmægtig Jørgen Hansen og h. Jørga f. Kruse). Kontorassistent.

Adr.: Farverhus 41, 6200 Åbenrå.

Børn: A - b.

- A. MADs CALLESEN, f. 9. 9. 1971 i Landshospitalet, Sønderborg.
- b. METTE CALLESEN, f. 28. 11. 1972 i Åbenrå.

EDAAIaad. JOHANNES Ravn CALLESEN, f. 5. 5. 1943 på Leerskov. Ejer af Leerskov 1971.

G. 22. 5. 1971 i Øsby k. m. KAREN HØYER, f. 8. 5. 1945 i Lundsgård, Hajstrup (d. af landbrugskandidat, gdj. Hans Høyer og h. Bodil Marie f. Andersen, Hajstrup). Økonomaassistent.

Adr.: Ribevej 241, 6230 Rødekro.

Børn: A - c.

- A. NIS Høyer CALLESEN, f. 7. 6. 1972 på Åbenrå sygehus.
- b. Kirsten Marie CALLESEN, f. 21. 6. 1974 på Åbenrå sygehus.
- c. ELISE Høyer CALLESEN, f. 28. 4. 1978 på Åbenrå sygehus.

EDAAIaae. ELSE CALLESEN, f. 18. 7. 1944 på Leerskov. Sygeplejerske Sønderborg 1967, assistent Bispebjerg 1967, uddannet sygeplejelærer ved Danmarks Sygeplejerskehøjskole, lærer ved Den sønderjyske Sygeplejerskeskole, Sønderborg 1974. Sygeplejerske Centralsygehuset i Randers 1978.

G. 4. 8. 1973 i Dybbøl k. m. ERLING KORGAARD, f. 20. 12. 1939 i Hejlskov (s. af gdj. Kristian Korgaard og h. Asta f. Hougaard). Cand. agro. 1973, ansat Landboforeningen for Als og Sundeved 1971, Randers gl. amts Husmandsforening 1978. Overtog fødehjemmet, gården i Hejlskov pr Mørke 1977, solgte gården 1985.

Adr.: Lindeallé 61, 8963 Auning.

Børn: A - C.

- A. ASGER KORGAARD, f. 22. 1. 1975 på Sønderborg sygehus.
- B. TROELS KORGAARD, f. 14. 3. 1977 sst.
- C. KRISTIAN KORGAARD, f. 14. 3. 1981 på Randers centralsygehus, døbt i Hornslet k.

EDAAIaaF. POVL CALLESEN, f. 27. 6. 1946 på Leerskov. Stud. 1966 Åbenrå.

Cand. theol. 1974 Aarhus, læst pædagogik Københavns Universitet. Sognepræst Viskinde-Aunsø 1976, i Varnæs 1983.

G. 27. 6. 1970 i Løjt k. m. Inge Marie Kier HANSEN, f. 6. 11. 1948 (d. af gdj. Carl Hansen og h. Marie f. Kier, Dybvighoved, Løjt). Lærereksamen 1973 Aarhus. Ansat Nr. Herlev 1973, Firhøjskolen Følleslev 1976, Varnæs skole 1982, Sundeved Ungdomsskole, Bovrup 1987.

Adr.: Varnæsvej 700, Varnæs, 6200 Åbenrå.

Børn: A - d.

- A. FREDERIK CALLESEN, f. 2. 4. 1974 på Frederiksborg centralsygehus.
- B. NIKOLAJ CALLESEN, f. 13. 8. 1976 på Kalundborg sygehus.
- c. KATRINE CALLESEN, f. 31. 12. 1978 sst.
- d. HELENE CALLESEN, f. 24. 6. 1981 sst.

EDAAIaB. CHRISTIAN RAVN, f. 31. 1. 1916 i Hampton, Iowa, d. 9. 8. 1927 i Kolding.

EDAAIac. MARGRETHE RAVN, f. 27. 12. 1917 i Hampton, Iowa. Realeksamen 1934 Åbenrå, Snoghøj 1938-39, Tärna 1939, Askov 1939-40. Sygeplejerske Bispebjerg 1943, hjemmesygeplejerske København, i Fredsvennernes hjælpearbejde i Holland og Kvækerhjælpen i England og Solingen 1945-47.

G. 15. 8. 1947 i Genner k. m. Esmond (TED) Julian Leslie HARRIS, f. 14. 3. 1916 i Brentford, England (s. af løjtnant John Henry Harris og h. Maude f. Beken). Landmand, ved Kvækerhjælpen i Holland og Polen 1945-47, på Ladelund 1947-48, bestyrer af Lower house farm, Westbury, England 1948-51, og af landbrug ved Adams Missions college, Natal 1951-57, under colonial office forflyttet til Kapsabeth, Kenya 1957, Training Officer Kenya Inst. of Administration 1964-65. Til England 1965. MBE-ordenen.

Adr.: 5, Clifton Road, London N 22, 4 X N, England.

Børn: a - d.

- a. Kirsten H.
- b. Helen H.
- c. Elisabeth H.
- d. Anne Marie H.

EDAAIaca. KIRSTEN HARRIS, f. 6. 11. 1948 i Westbury, Salop, England. Undergraduate history & politics. Manchester university 1967, cand. mag.

history & politics 1970, socialrådgiver 1970, sekretær 1972-75.
G. 12. 7. 1969 i Sct. James k., Devizes, m. EDWARD Christopher HORTON, f. 14. 5. 1949 i Streatham, London (s. af senior cartographer in War office Maurice Yerrell Horton og h. Peggy f. Mc Nally, Manchester university). Undergrate electronic engineering 1970, Honeywell 1970-71, Mars Money Systems 1971, Laboratorieførstander 1971, direktør 1980. Grundlagde firmaet "Project Innovation" 1988.
Adr.: Laburnham Road, Maidenhead, Berkshire, England.

Børn: A - b.

A. ALEXANDER Edward HORTON, f. 12. 5. 1975 på Upton hospital, Windsor.
b. KATHARINE HORTON, f. 17. 5. 1977 på Heatherwood hospital, Ascot.

EDAAIacb. HELEN HARRIS, f. 6. 5. 1950 i Westbury. Stud. computer science, Cand. mag. EDB Leicester polytechnic 1972, Computer programmer Rank Xeros 1972-73, Ankara Univ. 1974, Rank Xeros London 1974-76. Univ. London 1976, Post. grad. education 1977, Cent. Fond. Girls school 1977, Woodberry Down Comprehensive, London 1979-82. Lærer i matematik.
G. 1^o 17. 1. 1970 m. Mustafa Amet Selim KROM, f. 26. 9. 1946 i Ancona. Ægteskabet opløst 1975.
G. 2^o 25. 7. 1981 i Toynbee Hall (Quaker Meeting House) London m. NICHOLAS Roderick HOLTAM, f. 8. 8. 1954 (s. af Sydney Roderick Holtam, og h. Kathleen, London). Cand. theol 1979, Durham Universitet BA i geografi, Cambridge og London MA i teologi. Kapellan i Stepney, Øst London 1980-83. Hjelpepræst i Lincoln theologiske College 1983-88. Sognepræst på Isle of Dogs, Ø. London fra 1988.
Adr.: Christchurch Wicarage, Isle of Dogs, London.

Børn: A - D.

A. DAVID Roderick HOLTAM, f. 6. 1. 1983 i London.
B. Timothy Martin HOLTAM, f. 1.9. 1984 i Lincoln.
c. SARAH^{Ruth} HOLTAM, f. 1. 12. 1986 i Lincoln.
D. PHILIP HOLTAM, f. 12. 2. 1989 i London.

EDAAIacc. ELISABETH HARRIS, f. 8. 7. 1953 i Durban, Sydafrika. Stud. Botley Park, Roehampton. Beskæftigelsesterapeut 1974 Hackney, London. Social tjeneste til 1988. Brighton social tjeneste fra 1988.
G. 25. 5. 1979 i Kensington, London m. ROBERT A. C. PATTERSON, f. 25.9. 1951, London (s. af major A. C. Patterson og h. Anne Sheila f. Dobson). Canterbury universitet 1970-73. Egen snedkerforretning i Brighton.
Adr.: 26 Clermont Terrace, Preston Park, Brighton.

Børn: a - B.

a. KATE PATTERSON, f. 24. 9. 1980 i London.
B. JOSEPH PATTERSON, f. 26. 2. 1983 i London.

EDAAIacd. ANNAMARIE HARRIS, f. 1. 10. 1955 i Durban, Sydafrika. Stud. 1974.

Polyteknisk civiløkonom 1978. Træner ved Birmingham City og Huslig For-
ening i huslig styrelse 1978-82.
G. 26. 8. 1978 i Bradford on Avon Quaker Meeting House m. GRAHAM BELLINGER, f. 15. 9. 1950 i Shrewsbury (s. af Edwin W. Bellinger og h. Irene Dors f. Fooks). Distriktleder i ungdoms- og samfundsarbejde, Cheshire County.
Adr.: 9 Ivy Mews, Hoole, Chester.

Børn: a - B.

a. LAURA BELLINGER, f. 14. 3. 1985 i Stafford.
B. JAMES BELLINGER, f. 2. 4. 1987 i Stafford.

EDAAIad. JULIE RAVN, f. 19. 1. 1920 i Kolding. Stud. 1938 Åbenrå. Tegner. På Kunsthåndværkerskole 1942-45.
G. 31. 3. 1950 på Københavns rådhus m. ERLING ANDERSEN, f. 20. 10. 1916 i Calcutta, d. 28. 1. 1969 i Aalborg (s. af frimenighedspræst Jørgen Andersen og h. Karen Elisabeth Olivarius f. Olsen, Torsted pr. Thisted). Kommuelærer i København, cand. psyk. 1955, klinisk psykolog ved Aarhus skolevæsen 1959, ledende psykolog ved børnerådgivningscentret i Aalborg 1964.
Adr.: Lykkegårdsvej 14, Gug, 9210 Aalborg SØ.

EDAAIae. Karl Konstantin RAVN, f. 18. 8. 1922 i Fausing. Realeksamen 1938 Åbenrå. Uddannet ved landbrug 1938-46. Gråsten Landbrugsskole. Askov Høj-skole. Forpagter af Sjølundgård, Vejstrup s. 1946, ejer af samme 1965-71. Siden 1971 forhandler af staldmekanisering.
G. 11. 8. 1948 i Ødis k. m. ASTA Arpe HANSEN, f. 31. 10. 1922 i Fovslet (d. af gdj. Niels Søren Hansen og h. Ella Marie f. Arpe).
Adr.: Grønnegade 9, 6000 Kolding.

Børn: a - g.

a. Elise Konstantin R.
b. Hanne Konstantin R.
c. Gerda Konstantin R.
D. Holger Konstantin R.
e. Kirsten Konstantin R.
f. Birgitte Konstantin R.
g. Anna Marie Konstantin R.

EDAAIae. ELISE Konstantin RAVN, f. 24. 8. 1950 på Sjølundgård, Vejstrup. Realeks. 1968 Kolding. Assistent ved Toldvæsenet i Kolding 1971.
G. 19. 3. 1977 i Vonsild k. m. toldassistent JØRN MADSEN, f. 18. 12. 1954 i Skive (s. af Gustav Adolf Madsen og h. Jenny f. Jensen-Toft). Ægteskabet opløst 1981.
Adr.: Januarvænget 32, Bramdrup, 6000 Kolding.

Børn: a - b.

a. CHRISTINA Konstantin MADSEN, f. 2. 10. 1977 i Kolding.
b. HELLE konstantin MADSEN, f. 1. 10. 1979 i Kolding.

EDAAIaEb. HANNE Konstantin RAVN, f. 28. 1. 1952 på Kolding sygehus. Tvilling. Realeks. 1969 Kolding. 1975 Esbjerg seminarium. Børneforsorgspædagog. 1975 ansat i Aarhus komm., 1981 i Hobro komm. 1988 Revalideringshjemmet Østerskoven, Hobro.

G. 1. 8. 1981 på Hobro rådhus m. KAJ NISSEN, f. 5. 3. 1953 (s. af Åge Nissen og h. Jenny Marie f. Pedersen, Marstal). Stud. 1972 Tarm. Cand. scient. i biologi, Aarhus 1981. Adjunkt Hobro gymn. 1981.

Adr.: Beltoftsgade 2, 9500 Hobro.

Børn: a - c.

a. NINA Konstantin NISSEN, f. 27. 10. 1978 på Aarhus kommunehosp.

b. KARI Konstantin NISSEN, f. 14. 7. 1982 i Hobro.

c. SARA Konstantin NISSEN, f. 2. 1. 1989 i Hobro.

EDAAIaEc. GERDA Konstantin RAVN, f. 28. 1. 1952 på Kolding sygehus. Tvilling. Stud. 1971 Kolding. Tresproglig korrespondent Odense 1975.

1982 ansat som personalesekretær ved ELSAM, Skærbæk.

G. 31. 3. 1973 i Vejstrup k. m. KLAUS Schouboe BERG, f. 1. 7. 1947 i Kolding (s. af dir. Jørgen Berg og h. Bodil Marie f. Schouboe). Udlært maskinarbejder. Assurandør ved Baltica. Salgskordinator N K T, Middelfart. Egen forretning 1982. 1985-90 erhvervschef, Fredericia, 1990 direktør for Fyns Erhvervsråd, Odense.

Adr.: Ernst Carlsensvej 12, Skærbæk, 7000 Fredericia.

Børn: a - c.

a. ANNEMETTE Konstantin BERG, f. 9. 2. 1975 på Odense sygehus.

b. TINA Schouboe BERG, f. 27. 5. 1977 på Odense sygehus.

c. PIA Konstantin BERG, f. 13. 1. 1985 på Kolding sygehus.

EDAAIaED. HOLGER Konstantin RAVN, f. 11. 4. 1955 på Sjølundgård. Udlært automekaniker 1976. 1984 modelbygger ved SKAMO, Bramdrupdam, Kolding. Montør.

Adr.: Esbjergvej 155, 6000 Kolding.

EDAAIaEe. KIRSTEN Konstantin RAVN, f. 22. 7. 1956 på Sjølundgård. Realeks. 1973 Kolding. 1973-74 ansat ved Åby bibliotek. 1975 handelseks. Aarhus. Bankuddannelse v. Købmands- og Håndværkerbanken, Aarhus. 1977-79 assistent ved samme. 1979-80 assistent ved Østre Landsret. 1980-83 assistent ved Rigspolitiet. 1983-88 fuldmægtig ved vekselererfirmaet Rued Jørgensen, København. 1988-89 sekretær ved Nykredit, Aarhus. 1990 bogholder ved Mikkelsø Gruppen A/S, Aarhus.

Adr. Grøfthøjparken 164, 2. sal. lejl. 16, 8260 Viby J.

EDAAIaEf. Birgitte (GITTE) Konstantin RAVN, f. 31. 5. 1961 på Sjølundgård. Realeks. 1978 Kolding. 1979 Erhvervsfaglig grunduddannelse, Købmandsskolen i Kolding. Ansat ved Jyllands Kreditforening 1979. 1981 Forenede

Kreditforeninger. 1988 EDB-assistent, EDB-skolen i Herlev. 1988 Programmør/Planlægger ved Sparekassernes Datacenter 1988.

G. 19. 7. 1986 i Bagsværd k. m. systemprogrammør TOM CHRISTENSEN, f. 18. 10. 1948 i København (s. af lagerforvalter John Christensen og h. Inger f. Johansen). EDB-systemprogrammør i Kreditforeningen Danmark. Adr.: Slotsparken 84 B, 2880 Bagsværd.

Børn: a - B.

a. SANDY Konstantin RAVN, f. 1. 4. 1986 på Herlev amtssygehus.

B. NADIA Konstantin RAVN, f. 2. 5. 1987 på Herlev amtssygehus.

EDAAIaEg. ANNE-MARIE Konstantin RAVN, f. 15. 3. 1963 på Sjølundgård. Realeksamen 1979 Kolding. 1982 handelsstudent. Uddannet ved Jyllands Kreditforening, assistent 1984 Nykredit, Randers.

Bor sammen med Jan Kjær Pedersen, f. 8. 12. 1961 (s. af gross. Helge F. Pedersen og h. Ruth Kjær f. Andersen). Salgskonsulent hos S. Møller Christensen A/S, Aarhus.

Adr.: Kastanievej 16, Harridslev, 8900 Randers.

EDAAIaf. ANNA RAVN, f. 2. 7. 1924 i Fausing. Stud. 1943 Åbenrå. Korrespondent. Lærer.

G. 2. 5. 1947 i Genner k. m. gårdejer ANKER Peter NISSEN, f. 19. 7. 1913 i Stepping (s. af sognefoged, gdj. Peter Nissen og h. Johanne Marie f. Juhl). 1946-48 forpagter af Sjølundgård, 1948 af Sjølund Nørregård, 1951 ejer af samme.

Adr.: Nørregård, Højmosevej 2, 6093 Sjølund.

Børn: a - D.

a. Bodil N.

b. Inger N.

c. Karen Ravn N.

D. Povl Ravn N.

EDAAIafa. BODIL NISSEN, f. 8. 11. 1948 på Kolding sygehus. Assurandør.

G. 1^o 12. 5. 1967 i Vejstrup k. m. FLEMMING EGEBERG, f. 28. 9. 1946 i Kolding (s. af murer Niels Egeberg og h. Anna). Ægteskabet opløst 1971.

G. 2^o 25. 1. 1975 m. OVE Sørensen KLINDT, f. 9. 10. 1948. Ægteskabet opløst.

Barn: A.

A. HENRIK EGEBERG, navneændring til KLINDT, f. 21. 10. 1967 i Kolding. Handelsstudent, handelsuddannet.

EDAAIafb. INGER NISSEN, f. 14. 3. 1951 på Sjølund Nørregård. D. 8. 7. 1959. Hun omkom ved ulykken på Haderslev Dam.

EDAAIafc. KAREN Ravn NISSEN, f. 28. 1. 1955 på Sjølund Nørregård. HF. Socialpædagog. Afdelingsleder på Lillemosegård.

Adr.: Nybrovænge 68, 2800 Lyngby.

Barn: A.

A. MORTEN Ravn Nissen ENSTED, f. 19. 9. 1983 i Gentofte.

EDAAIafD. POVL Ravn NISSEN, f. 5. 10. 1961 i Sjølund. Stud. 1981. Civilingeniør, M.S.E.E. Systemanalytiker i Unibank.

Adr.: Studiestræde 67⁴, København K.

EDAAIag. SIGNE RAVN, f. 24. 6. 1926 i Fausing. Væver. Uddannet på Engesholm håndarbejderskole, Kerteminde Husflidsskole og Håndarbejdets Fremme. Udstilling Odsherreds Museum 1981.

G. 31. 5. 1952 i Gennær k. m. SVEND Claus JØRGENSEN, f. 26. 4. 1924 i Fårevejle (s. af gdj. Steffen Thomas Jørgensen og h. Agnes f. Hansen). Forpagter af Skamlebækgård, Fårevejle 1952, af Gedehøjgård, Vig 1953, ejer af gården 1958, grøntchef ved Hovedstadens Brugsforening 1965. Adr.: Nygade 14, 4560 Vig.

Børn: A - D.

- A. Steffen Ravn J.
- B. Kristian Ravn J.
- C. Hanne Ravn J.
- D. Johannes Ravn J.

EDAAIagA. STEFFEN Ravn JØRGENSEN, f. 27. 4. 1953 på Holbæk Centralsygehus. Realeks. 1970 Sorø Akademi. Student 1973 Stenhus Kostskole, cand. theol. 1982 Københavns universitet. 1983 sognepræst i Ordrup, 1987 præst ved Frederikskirken i Paris.

G. 28. 12. 1982 i Nemi, Rom m. KATHRINE SØRENSEN, f. 27. 12. 1948 (d. af Anders Larsen Sørensen og h. Ragna Petra f. Poulsen). Cand. phil. i fransk 1976, Docteur de troisieme Cycle Paris 1983. Undervisningsass. Københavns universitet. Lektor ved Handelshøjskolen i København 1985, dansk lektor Sorbonne 1988.

Adr.: 17, Rue Lord Byron, 75008 Paris.

Børn: a - b.

a. Anne Kirstine Ravn JØRGENSEN, f. 27. 6. 1985 på Hvidovre hospital.

b. Astrid Helene Ravn JØRGENSEN, f. 14. 2. 1987 på Hvidovre hospital.

EDAAIagB. KRISTIAN Ravn JØRGENSEN, f. 17. 4. 1955 på Gedehøjgård, Vig. Realeks. 1972 Holbæk, handelseksamen 1973. Driftslederkursus Lyngby Landbrugsskole 1978. Ansat ved Rockwool, Hedehusene.

G. 22. 11. 1986 i Vallekilde k. m. ANNE-MARIE JERSIN, f. 18. 9. 1960 (d. af kontorchef, cand. jur. Jacob Chr. Jersin og h. Kirsten f. Corfitz). Sygeplejerske Bispebjerg 1985, sygeplejeass. Holbæk centralsygehus 1986.

Adr.: Bognæsvej 4, Herslev, 4000 Roskilde.

EDAAIagc. HANNE Ravn JØRGENSEN, f. 25. 5. 1960 på Holbæk Centralsygehus. Stud. 1979 Stenhus gymnasium. Sygeplejerske Bispebjerg Sygeplejerskole 1985, sygeplejeass. Nykøbing Sj. sygehus 1985, hjemmesygeplejerske Ny-

købing-Rørvig kommune 1989. 1990 redaktør af månedsbladet Forældre og Fødsel.

G. 22. 6. 1985 i Vig k. m. SØREN BRUN HANSEN, f. 29. 8. 1956 i København (s. af civiling. Gunnar Brun Hansen og h. civiling. Dorthe f. Østergaard^{Hansen}). Stud. 1975, civiling. 1980, HD 1981. Ansat hos Haldor Topsøe 1980. De overtog Gedehøjgård 1987.

Adr.: Gedehøjgård, Jyderupvej 26, 4560 Vig.

Børn: A - B.

A. SVEND BRUN HANSEN, f. 31. 10. 1986 på Nykøbing S. sygehus.

B. RASMUS BRUN HANSEN, f. 11. 10. 1988 på Gedehøjgård, Vig.

EDAAIagD. JOHANNES Ravn JØRGENSEN, f. 10. 4. 1963 på Holbæk Centralsygehus. Stud. 1982 Odsherreds gymn. Woodbrooke college, England 1983. Stud. agro. Adr.: Gammel Kalkbrænderivej 54⁵ tv., 2100 København Ø.

EDAAIah. HOLGER RAVN, f. 20. 3. 1929 i Fausing. Maskiningeniør. Realeks. 1946 Åbenrå, 1951 maskinsmed DDMM i Kolding, 1954 ingeniør. Ansat hos F. L. Smith 1954, til Italien og Cypern 1957, Norditalien 1959-60, Itzehoe 1960-61, Maastricht, Holland 1961, Johannesburg, Sydafrika 1962-66. Overingeniør 1979.

G. 30. 3. 1954 i Gentofte k. m. sygeplejerske KIRSTEN CHRISTENSEN, f. 19. 2. 1926 i Gram (d. af politiassistent Christian Peter Christensen og h. Louise f. Møller). Sygeplejerske i Kolding 1951. Hjemmesygeplejerske Lyngby-Tårnbæk 1974. Ægteskabet opløst 1981.

G. 2^o 16. 9. 1983 på Frederiksberg rådhus m. Else Margrethe BRØNSTED, f. 7. 4. 1939 i Grauballe (d. af socialinsp. Holger Karl Christensen og h. Sabine Dorthea f. Andersen), g. 1^o 1961-63 m. ing. Jørgen Viggers, g. 2^o 1965-68 m. cand. jur. Peter Oluf Brønsted. Overtoldass. 1964, cand. jur. 1980. Ansat ved Gentofte komm. hjemmepleje 1986.

Adr.: Hyldegårds Tværvej 47, 2920 Charlottenlund.

Barn: A.

A. Lars Henrik RAVN, f. 7. 4. 1956 i Lyngby. Stud. Aurehøj G. 1976.

Historie ved Københavns universitet. Danmarks Biblioteksskole.

Adr.: Langs Hegnet 76, 2800 Lyngby.

EDAAIai. ELISE RAVN, f. 28. 11. 1930 i Ø. Løgum, d. 5. 11. 1933, amtssygehuset i Åbenrå.

EDAAIaj. Ellen Johanne (HANNE) RAVN, f. 7. 3. 1935 i Ø. Løgum, d. 8. 7. 1959. Hun omkom ved ulykken på Haderslev Dam. Realeks. 1951 Åbenrå. Kerteminde husflidshøjskole 1953-55, væver hos Becker i Søllerød 1955, på Haderslev seminarium 1957.

G. 26. 7. 1958 i Gennær k. m. lærer, reserveløjtnant FOLMER HANSEN, f. 14. 6. 1936 i Bovrup, Varnæs (s. af førstelærer Heinrich Hansen og h.

Lærerinde Katrine f. Jensen, Øsby).

EDAAIb. Charlotte (LOTTE) KONSTANTIN-HANSEN, f 20. 1. 1892 i Kolding, d. 29. 12. 1970, Kolding sygehus, begr. i Egtved. Realeks. 1911, Askov 1911-13, Ågård 1914, Femmers seminarium 1915-17. Lærerinde i Nr. Stenderup 1917-20, 1920-29 ved Kolding pigeskole.

G. 23. 6. 1929 i Sct. Nicolai k, Kolding m. SIGURD LAURSEN VIG, f. 15. 1. 1892 i Bjerager (s. af lærer Mads Hansen Laursen og h. Maren Kirstine CAROLINE f. Jensen). Stud. 1914 Døckers kursus, cand. theol. 1928. Res. kapellan i Hvirring og Hornborg 1923, sognepræst i Egtved 1926, valgmenighedspræst i Bøvling 1930, sognepræst i Hodde-Tistrup 1936, provst 1944, afsked 1962. R. 1956.

Formand for Varde Højskolehjem 1944, medlem af Ribe Amts Skoledirektion 1949-50, formand for Varde og Omegns Præstekonvent til 1962.

Børn: A - d.

EDAAIbA. MORTEN LAURSEN VIG, f. 6. 5. 1930 i Bøvlingbjerg. Stud. 1948 Tarm, cand. mag. 1960 Aarhus, bibliotekar Statsbiblioteket Aarhus 1960, afdelingsleder 1965, førstebibliotekar Odense universitetsbibliotek 1967, lektor v. Odense universitet 1968-71, censor biblioteksskolen, form. for Danmarks videnskabelige biblioteksforening 1968-70, i bestyrelsen for magisterforeningen, medlem af interimbestyrelsen for Roskilde universitetscenter 1970-73, overbibliotekar Roskilde universitetsbibliotek 1972, medlem af hovedbestyrelsen for Sammenslutningen af Danmarks Forskningsbiblioteker 1976, formand 1982, af hovedbestyrelsen for Danmarks Biblioteksforening 1968-70, af sammes repræsentantskab 1970-72, formand for Den danske UDK-komité 1976, medlem af forsk. komiteer u. Federation Internationale de Documentation, bl. a. Central Classification Committee (vice chairman 1980), Internationale Federation of Library Associations og International Standards Organisation. Medlem af bibliotekskommissionen 1976-79. Rigsbibliotekar 1986.

G. 15. 3. 1958 i Viby J. k. m. sygeplejerske EDEL Ruth JENSEN, f. 6. 11. 1934 i Kongsvang ved Aarhus (d. af maskinarbejder ved Aarhus dampmølle Johannes EJNER Jensen og h. Jensine MAGDALENE f. Hyllested). Margrethegårdens Plejehjem 1974, plejehjemmet Holme (Sct. Hans) 1979.

Adr.: Kong Haralds Vej 11, 4000 Roskilde.

Børn: A - C.

A. THOMAS LAURSEN VIG, f. 31. 5. 1960 i Aarhus, døbt i Hodde. Realeks. 1977, udlært maskinsnedker 1981, pædagogass. Munkegårdens fritidshjem 1982.

Adr.: Sommerstedgade 6, 1718 København V.

B. TORSTEN LAURSEN VIG, f. 22. 12. 1962. Student 1982. Udlært maskinarbejder 1986. Københavns maskinmesterskole 1988.

C. JACOB LAURSEN VIG, f. 27. 12. 1964 i Aarhus. Student 1983, ansat FDB 1985.

Adr.: Huginsvænge 2, Torkildstrup, 4060 Kirke Såby.

EDAAIbb. KAREN LAURSEN VIG, f. 3. 11. 1931 i Bøvlingbjerg. Stud. 1950 Tarm. Cand. jur. 1956. Ved mødrehjælpen i Sønderborg, sekretær i finansministeriet 1956, sekretær ved social børneforsorg, fuldmægtig i socialstyrelsen 1972.

G. 21. 10. 1956 i Hodde k. m. SVEND Ladegaard PEDERSEN, f. 21. 8. 1928 i Kolding (s. af købmand Harald Pedersen og h. Agnes f. Ladegaard, Kolding). Cand. oekon. 1956, sekretær i finansministeriet, kontorchef i byggeriets realkreditfond 1963, ekspeditionssekr. i finansministeriet 1971, kontorchef skatteministeriet. Død 8. 1. 1989.

Adr.: Hejrebakken 22, 3500 Værløse.

Børn: a - B.

a. LOTTE Ladegaard PEDERSEN, f. 28. 12. 1957 i Glostrup. Realeks. 1974, i Israel 1976. Båring højskole 1977, lærer ved Tvind 1981.

Adr.: Tåstrup Valbyvej 122, 2630 Høje Tåstrup.

B. HANS Ladegaard PEDERSEN, f. 6. 3. 1960 i Rødovre, døbt i Hodde k. Realeks. 1976, stud. 1979, studerer geologi ved Københavns universitet. Cand. scient 1988. Ansat i Norsk Hydro.

Adr.: Nansensgade 58 C, 1366 København K.

EDAAIbC. SØREN LAURSEN VIG, f. 2. 8. 1935 i Bøvlingbjerg. Fodermester Buskose, Rinkeæs 1957, på Uldum 1958-59, på Østergård, Lyne 1959, Borris landbrugsskole 1959-60, medhjælper Kolding sækkelager 1965, Mikkelborg 1966. Gårdejer Transbøl, Horne s. 1969.

Adr.: Transbølvej 3, 6800 Varde.

EDAAIbd. IDA LAURSEN VIG, f. 5. 2. 1938 i Hodde. Stud. 1957 Tarm. Silkeborg seminarium 1960. Lærer i Kolding, svømmelærer sst. 1962.

Adr.: Bellisvej 1, 6000 Kolding.

EDAAIc. SIGNE KONSTANTIN-HANSEN, f. 6. 10. 1893 i Kolding, d. 20. 11. 1982. Stud. 1913 Lang & Hjort, Askov 1914, i England 1915, sygeplejerske på Kolding sygehus og Eli Møllers klinik, ved husligt arbejde bl. a. hos prof. V. Ammundsen. Hun skabte en skole i Narainpur.

G. 15. 3. 1918 i Calcutta m. HANS PETER Hansen KAMPP, f. 7. 11. 1888 i Borre på Møn, d. 22. 11. 1963 (s. af gdj. Mads Peder Hansen og h. Elise f. Didriksen, Dalmosegård, Sønderby, Møn). Stud. 1907 Døcker, Askov 1909, cand. theol. 1913, lærer ved skolen for vanføre 1913-15, santalmisionær 1915-54, i bestyrelsen for Dansk Santalmision fra 1954.

† 1933 efterlod de de 5 ældste børn hos familie i Danmark.

(Slægten Kampp føres tilbage til Mats Kamp 1661-1705 (se: Samlingsfest

1967 - Dallosegård. Familien Kampp, Samlingsfest 1977 og Aa. H. Kampp 1986: Slægten Kampp)). Begge er begravede i Borre på Møn.

Børn: a - g.

- a. Helga K.
- b. Else K.
- c. Svend Aage K.
- d. Inger K.
- e. Poul K.
- f. Ejnar K.
- g. Margrethe K.

EDAAIca. HELGA KAMPP, f. 3. 1. 1919 i Tilabani, d. 6. 3. 1962 på Bispebjerg hospital. Stud. 1937 Tønder, cand. med. 1947, ved Kommunehospitalets psykiatriske afd. 1950, reservelæge ved neurokirurgisk afd. Rigshospitalet, 2. reservelæge Sct. Hans 1956-59. Kommunehospitalets ambulatorium for alkoholskadede samt behandlingshjemmet Overførstergården Montebello.

G. 4. 4. 1942 i Vartov m. EJNER Jørgen Emanuel Konrad NIELSEN, f. 26. 11. 1914 i Trustrup (s. af sadelmager Jørgen Nielsen og h. Emma Caroline f. Hansen). Mag. scient. 1956, 1958-68 ansat ved Sockertekniska laboratoriet i Arlöv, Sverige (under Svenska Sockerfabriks Aktiebolaget), herefter ansat på Glamsbjerg gymnasium til sin pensionering ca. 1980. Død 28. 4. 1985. Ægteskabet opløst 1951.

Børn: a - B.

- a. Merete Kampp N.
- B. Kaj Kampp N.

EDAAIcaa. MERETE KAMPP NIELSEN, f. 8. 10. 1942 på Frederiksberg. Stud. 1962 Efterslægtens sk. Afgangseksamen fra Musikkonservatoriet som musikpædagog 1980. Musikstudier ved Københavns universitet fra 1963. Ansat bl. a. ved Tingluti Aftenskole (siden 1978) og Ishøj Musikskole. Kirkesanger i Lillerød.

Adr.: Hortensiavej 16, st., 1857 Frederiksberg C.

EDAAIcaB. KAJ KAMPP (har sløjft Nielsen), f. 17. 12. 1943 i Helligkors s., døbt i Vartov. Stud. 1962. Mag. scient. 1968, cand. scient (biologi) 1983. Ansat ved Københavns Teknikum 1969. Redaktør af Dansk Ornitologisk Forenings medlemsblad.

G. 29. 5. 1970 m. kommunelærer Merethe Almgren BENDIX, f. 19. 1. 1945 (d. af overlærer Aage William Bendix og h. Lilly Franciska f. Almgren). Ægteskabet opløst 1972.

Adr.: Borrebyvej 42, 2700 Brønshøj.

EDAAIcb. ELSE KAMPP, f. 22. 9. 1920 i Benagaria. Realeks. 1936 Tørring, børnehavepædagog 1944, ansat børnegården i Utterslev 1945-46, børnehav for evnesvage i Kolding 1954-55, ved Saxogården 1957, børnehaveleder

Carlsro, Rødovre 1966. Sagsbehandler i Den forebyggende Børneforsorgs arbejdsløshedskasse 1979-87.

G. 5. 8. 1944 i Vartov m. JØRGEN Hvidtfeldt RASMUSSEN, f. 6. 10. 1920 i Agerskov (s. af forstander på Agerskov efterskole, forfatter Karl Rasmussen og h. Margrethe f. Hvidtfeldt). Ingeniør ved Københavns maskinteknicum 1945, ved Burmeister & Wain 1945-46, DDMM, Kolding 1946-55, Danfoss 1955-57, lærer ved Københavns maskinteknicum 1957-87.

Adr.: Kamstrupvej 40^{st.}, 2610 Rødovre.

Børn: a - f.

- a. Anne Margrethe Hvidtfeldt R.
- b. Signe Hvidtfeldt R.
- c. Knud Hvidtfeldt R.
- d. Thora Hvidtfeldt R.
- e. Niels Hvidtfeldt R.
- f. Helga Hvidtfeldt R.

EDAAIcBa. Anne Margrethe Hvidtfeldt RASMUSSEN, f. 10. 3. 1945 i Gentofte, døbt i Vartov. Stud. Cand. polyt 1970, lic. Risø 1970. 1973 atomforsøgsstation i Weymouth, England.

G. 2. 3. 1968 i Immanuelskirken på Frederiksberg m. HANS LARSEN, f. 13. 10. 1945 i Kærsholm, Mou s. (s. af brugsforeningsuddeler Knud Larsen og h. Ellen Margrethe f. Pedersen). Stud. Cand. polyt. 1970, lic. Risø 1970. Winfrith, England 1973-76.

Adr.: Skomagerkrogen 4, 4000 Roskilde.

Børn: a - G.

a. KAREN Hvidtfeldt LARSEN, f. 27. 8. 1968 i Ølstykke.

Hedeboparken 4, 4000 Roskilde.

b. ANJA Hvidtfeldt LARSEN, f. 13. 6. 1972 i Frederikssund.

c. ROLF Hvidtfeldt LARSEN, f. 15. 9. 1974 i Weymouth, England.

d. SOLVEJG Hvidtfeldt LARSEN, f. 21. 10. 1976 i Roskilde.

e. JULLA Hvidtfeldt LARSEN, f. 24. 3. 1980 i Roskilde.

f. DAN Hvidtfeldt LARSEN, f. 23. 9. 1983 i Roskilde.

g. BJØRN Hvidtfeldt LARSEN, f. 24. 12. 1987 i Roskilde.

EDAAIcbb. SIGNE Hvidtfeldt RASMUSSEN, f. 25. 9. 1946 i Brørup, døbt i Askov. Stud. Cand. med. 1974. Reservelæge på Haslev sygeh. 1976, 1. reservelæge Næstved 1978, Københavns Amtssygehus, 1. reservelæge på Gentofte Amtssygehus, røntgenafdelingen 1988.

G. 28. 7. 1968 i Ål k. (Oksbøl v. Varde) m. PALLE Frost JAKOBSEN, f. 15.

4. 1944 i Linderum pr. Ugilt (s. af værkfører Henry Jakobsen og h. Johan-



Stående Else Hvidtf. Rasmussen og Svend Aage Kampp. Siddende Ejnar Kampp, Poul Kampp, Margrethe Martin og Inger Kampp Jakobsen. I billedet Signe og H.H. Kampp. Taget i november 1988 i anledning af H. H. Kampps 100-års dag.

ne Frost f. Jensen, Linderum). Stud. Cand. polyt. 1970. Bygningsingeniør. Indehaver af firmaet Kaj Andersen.

Adr.: Rønnebærvej 54, 2840 Holte.

Børn: a - c.

a. CHARLOTTE Frost JAKOBSEN, f. 3. 4. 1970 i Maglegårds s.

Adr.: Finsensvej 39c^{III}, Frederiksberg.

b. JOHANNE Frost JAKOBSEN, f. 24. 9. 1973 på Rigshospitalet.

c. Else Marie Frost JAKOBSEN, f. 28. 12. 1977 i Haslev.

EDAAIcbC. KNUD Hvidtfeldt RASMUSSEN, f. 27. 3. 1949 i Kolding. Stud. Cand. polyt. 1974. Ansat i B & W. International Power Engineering A/S, selvstændig, rådgivende ingeniør.

Han bor sammen med dyrlæge Susanne Boye, f. 28. 11. 1951

Adr.: Overgade 14, 8400 Ebeltoft.

Børn: A - c.

A. ESSEN Tellerup CHRISTENSEN, f. 17. 10. 1971 på Rigshospitalet (mor: læge Hanne Tellerup Christensen, f. 26. 11. 1949).

B. ASGER BOYE, f. 5. 6. 1982 i Roskilde (mor: Susanne Boye).

c. Jenny Katrine BOYE, f. 20. 5. 1986 i Ebeltoft (mor: Susanne Boye).

EDAAIcbd, THORA Hvidtfeldt RASMUSSEN, f. 2. 9. 1952 i Kolding. Stud. 1971 Falkonergårdens gymn. Lærereks. Marselisborg sem. 1977. Lærer ved Beder skole, Århus.

Bor sammen med lærer Jan Halager Christensen, f. 14. 7. 1950.

Adr.: Byagervej 106 V, 8320 Beder.

Børn: A - b.

A. MIKAEL Hvidtfeldt CHRISTENSEN, f. 17. 7. 1975 i Aarhus.

b. MAJA Hvidtfeldt CHRISTENSEN, f. 22. 11. 1984 i Beder.

EDAAIcbE. NIELS Hvidtfeldt RASMUSSEN, f. 29. 7. 1959 i Rødovre. Maskiningeniør. Bor sammen med Mette Dam, studerende, f. 28. 7. 1964.

Adr.: Wildersgade 45⁴, 1408 København K.

EDAAIcbf. HELGA Hvidtfeldt RASMUSSEN, f. 1. 6. 1962 i Rødovre. Stud. 1982. Akademiingeniør 1991.

Bor sammen med Steffen Jensen, f. 27. 9. 1962 i Rødovre. Studerende.

Adr.: Kamstrupvej 40^I, 2610 Rødovre.

Barn: a.

a. NANNA Hvidtfeldt JENSEN, f. 27. 9. 1983 på Rigshospitalet.

EDAAIcC. SVEND Aage KAMPP, f. 25. 8. 1922 i Tilabani, Santal Pargannas, Indien. Stud. 1945 Akadem. kursus, cand. theol. 1951, lærer ved Folkehøj-skolen 1945-46 og 1967-68, friskolelærer ved Bordings børneskole 1947, lærer Engelsholm højskole 1952, Vestbirk højskole 1955, valgmenigheds-

præst i Kellerup 1956, till. lærer ved Levring efterskole 1957, valgmenighedspræst i Odense 1968. Næstformand i Studenterkredsen 1947-49. I Santalmissionens landsstyrelse. Red. af Santal-posten. Pensioneret 1985.

G. 29. 7. 1950 i Vartov m. ELINOR RASMUSSEN, f. 12. 4. 1922 i Gladsaxe (d. af slagter Hans Christian Rasmussen og h. Anna Dorthea f. Peder-sen, Søborg). Fodterapeut. Pensionist.

Adr.: Hjulets Kvarter 16, 5220 Odense SØ.

Børn: a - E.

a. Kirsten K.

b. Anne K.

c. Hans Peter K.

d. Helle K.

e. Nis K.

EDAAIcCa. KIRSTEN KAMPP, f. 6. 5. 1953 i Vejle. Sygehjælper. HF 1980. Keramiker, uddannet på Skolen for Brugskunst. Lærer ved Grenå Produktions-skole.

G. 31. 5. 1974 m. PALLE Vesly ARNDTZEN, f. 23. 4. 1948. Socialrådgiver. Ægteskabet opløst 1983.

Bor nu sammen med Erling Rasmussen, f. 20. 5. 1943.

Adr.: Rimsø Kærvej 1, Rimsø, 8500 Grenå.

EDAAIcCb. ANNE KAMPP, f. 12. 7. 1955 i Brødstrup. Realeks. 1972. Uddannet keramiker på Kunsthøjskolen i Reykjavik.

G. 17. 8. 1974 i Odense Valgmenighedsk. m. SIGURDUR Gudgeir INGVARSSON, f. 28. 2. 1946 i Desjarmyri, Bakkegerdis s., Island. Socialrådgiver i Reykjavik.

Adr.: Bravöllun 11, 700 Eigilstadir, Island.

Børn: A - c.

A. INGVAR Smári GUDGEIRSSON, f. 27. 2. 1978 i Reykjavik.

b. GUDNY Elisa GUDGEIRSDOTTIR, f. 21. 8. 1981 i Akranes.

c. Elin Helga GUDGEIRSDOTTIR, f. 7. 1. 1988 i Eigilstadir.

EDAAIcCc. Hans Peter KAMPP, f. 3. 8. 1959 i Kellerup. Landbrugsstuderende på Landbohøjskolen,

Bor sammen med Nete Kløverpris Jensen, f. 5. 11. 1960, der ligeledes er på Landbohøjskolen.

Adr.: Borrebyvej 42^I, 2700 Brønshøj. Barn: Katrine Kløverpris Kampp, f. 24. 5. 1989.

EDAAIcCd. HELLE KAMPP, f. 15. 3. 1962 i Kellerup. Ringe efterskole 1976. Kontorassistent 1984.

Bor sammen med Jan Mathorne, f. 31. 5. 1961.

Adr.: Durosvej 20^I tv., 2800 Lyngby.

EDAAIcCe. NIS KAMPP, f. 1. 4. 1965 i Kellerup. Maskiningeniør fra Odense Teknikum 1988. Ansat på Danfoss. Bor sammen med Mette Bolding, f. 22. 8. 65.

Adr.: Blåmejsevej 7 B, Langesø, 6430 Nordborg.

EDAAIcd. INGER KAMPP, f. 27. 4. 1924 på Frederiksberg, døbt i Sct. Nicolaj k., Kolding. Præliminæreks. 1940, Vejen. Københavns Folkehøjskole 1944-45. Dr. Louises børnehospital 1945-47, barneplejerske Børnegården Utterslev 1947. Vinterlærerinde + løs vikar i folkeskolen 1947-70, deltidsbibliotekar 1964, ledende deltidsbibliotekar i Tjele kommune 1970-88, bibliotekslederkursus 1981-82. Medlem af bestyrelsen for Viborg amts biblioteksforening 1979-90, medlem af Pederstrup menighedsråd, medlem af bestyrelse/nævn for Tjele musikskole.

G. 7. 12. 1947 i Hodde k. m. JAKOB ELLIS MØLLER JAKOBSEN, f. 21. 5. 1920 i Grove skole (s. af lærer Jens Møller Jakobsen og h. Kirstine f. Kristensen Sigvardsen). Lærereks. 1941 Th. Lang., førstelærer i Knaplund pr. Tarm 1947, do. i Hejbøl skole, Ølgod 1953, V. Bjerregrav 1961 og Løvel 1967, skoleinspektør sst. 1972. Pension 1987. Kirkesanger og kirkebylærer Bejsnap 1953-61, ved V. Bjerregrav 1961-68. Medstifter af og bestyrelsesmedlem i DATS (Dansk Amatør Teater Samvirke) Vestjysk Kreds, bestyrelsesmedlem DATS Skive-Viborg kreds, bestyrelsesmedlem Viborg og Omegns lærerkreds, menighedsrådsmedlem V. Bjerregrav. Instruktør ved Skringstrup Scenen.

Adr.: Pederstrup gl. skole, Løvelbrovej 14, 8830 Tjele.

Børn: A - b.

A. Hjalmar Kampp J.
b. Gunvor Kampp J.

EDAAIcdA. HJALMAR Kampp JAKOBSEN, f. 17. 5. 1949 i Knaplund. Gudenådalens Ungdomsskole 1964-65, automekaniker 1970, autoværksted i Pederstrup 1972, senere i Fastrup ved Vammen, 1990 i Vils på Mors.

G. 1^o 14. 5. 1977 på Tjele rådsh. m. sygeplejerske BIRTHE Elbækgaard KRISTENSEN, f. 14. 11. 1952 (d. af Arne E. Kristensen og h. Marie f. Madsen, Rødding). Ægteskabet opløst 1985.

G. 2^o 16. 11. 1988 i Sto. Nino Parish Pasil, Cebu City, Filippinerne m. EMELINDA Danieles TAMPUS, f. 29. 5. 1963 i Cebu City (d. af Felipe og Canuta Danieles Tampus). Bibliotekareksamen 1988 fra University of San Carlos, Cebu.

Adr.: Næssundvej 170, 7980 Vils.

Børn: a - c.

a. RIKKE Kampp (Jakobsen) KRISTENSEN, f. 2. 10. 1973 i Viborg, døbt i Pederstrup k. Basisår, Viborg handelsskole 1990.

B. EMIL Kampp (Jakobsen) KRISTENSEN, f. 14. 12. 1978 i Viborg, døbt i Vammen k. Begge har adr.: Tebbestrupvej 19, 8900 Randers.

c. CINDY Danieles TAMPUS, f. 2. 2. 1985 i Cebu City, Filippinerne.

EDAAIcdb. GUNVOR KAMPP JAKOBSEN, f. 17. 7. 1952 i Knaplund, døbt i Hoven k.

Realeks. 1969 Viborg, HF 1971 Ranum, lærereksamen 1980 Jelling sem. Ansat Frederikshåb skole, Grønland 1984-87. Afdelingsleder ved Hanstholm skole 1988. Medstifter af og bestyrelsesmedlem i Skive Amatørteater forening.

G. 1^o 8. 7. 1974 på Mariager rådsh. m. BRIAN DIMSCHITZ, f. 4. 8. 1952 i København (s. af Kate Dimschitz, København. Af russisk-jødisk slægt). Ægteskabet opløst 1977.

G. 2^o 5. 7. 1980 på Give rådsh. m. lærer Bjarne Jan Juul PETERSEN, f. 21. 6. 1953 (s. af Martin Møller Petersen og h. Ulla, Vojens). Lærereksamen 1980 Jelling sem. Frederikshåb skole 1984-87. Separeret 1990. Adr.: Strandvejen 19, Kæret, Lildstrand, 7741 Frøstrup.

Barn: a.

a. VERONICA Viol Kampp (Dimschitz) PETERSEN, f. 3. 3. 1974 i Hobro. Vivild Ungdomsskole 1989-90.

EDAAIcE. POUL KAMPP, f. 28. 5. 1926 i Darjeeling. Præliminæreks. 1941 Vejen. Maskinarbejder ved F. L. Smidth, Valby 1947, ved Dansk brigade, Wilhelmshaven 1948, Krogerup 1948-49, dansk industrisyndikat 1949, Københavns Maskinteknikum 1951, Titan 1951-56, Atlas 1957, F. L. Smidth, 1967-68, medlem af Rødovre kommunalbestyrelse 1962-70, rådmand 1966-70, folketingsmedlem (SF) 1966-68, sekretær for folketingsgruppen, amtsrådsmedlem 1970-74, medlem af landsskatteretten 1968-74, landsskatteret for SF 1971-72. Faglærer 1972. Formand for Dansk Teknisk Lærerforening 1978-85.

G. 1^o 11. 1. 1949 i Herford, Westphalen m. WALTRAUDE Hanne Elise HILLEMANN, f. 27. 11. 1928 i Wilhelmshaven (d. af havneinspektør Hans Paul Alfred Hillemann og h. Rinelde f. Eden, Wilhelmshaven). Klinikdame. Ægteskabet opløst 1953.

G. 2^o 7. 1. 1956 på Københavns rådsh. m. INGA Tove JØRGENSEN, f. 18. 3. 1937 på Rigshospitalet (d. af elektriker Arne Kegnæs Jørgensen og h. Ethly f. Spiegelberg). Lærer i Islev. I Danmarks Lærerforenings hovedbestyrelse 1987, i forretningsudvalget 1989.

Adr.: Brøndby Nord Vej 221^I th., 2605 Brøndby.

Børn: a - B.

a. LENE KAMPP, f. 8. 6. 1957 i Brønshøj, døbt i Vartov. Student 1976. Fysioterapeut 1980. Bor sammen med Jan Leon Schmidt, f. 27. 12. 1948. Adr.: Mozarts pl. 3^{III}, 2300 København SV.

Datter: a.

a. f. 6. 4. 1990.

B. JESPER KAMPP, f. 30. 7. 1962 i Rødovre, døbt i Vartov. Stud. 1981, cand. brom. 1987. Ansat Bioteknisk Institut, Kolding 1987. Bor sammen med Tina Hauerslev, f. 7. 5. 1963. Adr.: Kildeparken 88, 6000 Kolding.

EDAAICF. EJNAR KAMPP, f. 14. 9. 1928 i Narainpur. Stud. 1947 Efterslægten, musikpædagogeksamen 1950, leder af dansk program ved verdensfestival i Berlin august 1951, repræsenteret Danske Folkekor påsken 1955 i Holland (ærespræmie), lærer ved åndssvageforsorg til 1967, konsulent ved Wilhelm Hansens forlag 1967, lærer ved kgl. musikkonservatorium 1968, form. Musikhøjskolen 1971. Docent ved Københavns kgl. musikkonservatorium 1972, medleder af Musikhøjskolen, overdirigent ved Danske Folkekor 1973.

G. 1^o 21. 10. 1950 på Københavns rådhus m. KAREN-LISBET LÜDERS, f. 10. 8. 1930 i København (d. af dir. Åge Lüders og fru red. Børge Michelsen, f. Else Paludan). Ægteskabet opløst 1954.

G. 2^o 28. 4. 1956 på Københavns rådhus m. ALLY STRAUS JENSEN, f. 3. 10. 1927 i København, d. 10. 2. 1973 (d. af vinduespolerer Villy Robert Charles Jensen og h. Gudrun Harriet Emilie f. Straus).

Adr.: Mosetoften 7, 2600 Glostrup.

Børn: a - b.

a. Mette MARIANNE KAMPP, f. 22. 2. 1957 i København, døbt i Vartov. Stud. 1976, sygeplejerske Bispebjerg hosp. 1979. I Zambia 1986-88 for Mellemfolkeligt Samvirke. Sygeplejerske ved Kolding sygehus.

G. 10. 10. 1987 i Petauke, Zambia m. JØRGEN VILLUMSEN, f. 6. 2. 1954 i Husum, København (s. af Arne Villumsen og h. Aase). Han var også i Zambia for M.S.

Adr.: Kirkevejen 39, 6640 Lunderskov.

Barn: a.

a. NANNA Kampp VILLUMSEN, f. 12. 1. 1988 i Harare, Zambia.

b. Bente BIRGITTE KAMPP, f. 14. 1. 1961 i København. Musikpædagogstud.

EDAAICg. MARGRETHE KAMPP, f. 20. 3. 1932 i Kolding. Askov 1950-51, i Paris og USA 1951-53, ved SISO 1953-54, stud. 1955 Brøndlund, handelskorrespondent i 3 sprog 1957, ansat i firma Aage Denman, København 1957, i patentbureau Hofman Bang & Boutard A/S.

G. 2. 8. 1958 på Københavns rådhus m. maler DONALD MARTIN, f. 13. 5. 1933 i Castleford, Yorkshire, England (s. af Granville Wallace Martin og h. Nellie f. Watson). Førtidspensioneret fra 1. 6. 1989.

Adr.: Bratskovvej 22, 2720 Vanløse.

Børn: a - B.

a. BELINDA MARTIN, f. 22. 7. 1961 i København, døbt i Vartov. Stud. 1981. Statens Kursus, ansat i Danbolind A/S.

G. 2. 7. 1983 i Herlev k. m. civil-ingeniør HANS-OLE PETERSEN, f. 7. 12. 1957 i Varde (s. af Gunner Kristian Petersen og h. Henny Kirstine f. Jensen).

Adr.: Hvedevænget 22, 3660 Stenløse.

Barn: A.

A. THOMAS PETERSEN, f. 13. 11. 1988 i Frederikssund, døbt i Stenløse k.

B. DENNIS Peter MARTIN, f. 8. 6. 1963 i København, døbt i Vartov.

1984 udlært som elektriker hos Høyrup A/S, ansat hos Mads Hansgaard. Adr.: Nygårdsvvej 18² tv., 2300 København Ø.

EDAAID. LUDVIG KONSTANTIN-HANSEN, f. 18. 6. 1895 i Kolding, d. 5. 5. 1909 sst. Han fik som 11-årig gigtfeber.

EDAAIE. AAGE KONSTANTIN-HANSEN, f. 4. 4. 1897, d. 6. 4. 1897 i Kolding.

EDAAIF. OLAV KONSTANTIN-HANSEN, f. 7. 11. 1898 i Kolding, d. 13. 9. 1942 i Teheran. Præliminæreksamen 1914 Dalsgaard, i maskinlære DDMM, Kolding 1914-17, hos Thrige i Odense 1918, udsendt af DDMM som montør til Irland 1919, agentur for mejerimaskiner i Birmingham. Overmontør hos F. L. Smidth, bl. a. i Ægypten og Palæstina 1934. Udlånt til Atlas 1940, udsendt til Persien for at montere fiskekonservesfabrik. I Kampsax's tjeneste ved vejanlæg 1940. Angrebet af trope-sygdom i april 1942.



Fra venstre: Hans, Olav, Bent og Ludvig. I midten Margrethe Konstantin-Hansen med den lille Karl.

G. 4. 6. 1927 m. ELLEN SKEELS, f. 20. 2. 1903 (d. af engelsk officiant Thomas Skeels og h. Rosa). Ægteskabet opløst.

EDAAIG. IVAR KONSTANTIN-HANSEN, f. og d. 7. 9. 1900 i Kolding.

EDAAIH. BENT KONSTANTIN-HANSEN, f. 8. 8. 1901 i Kolding, d. 3. 9. 1985. Urnen nedsat på Kerteminde kirkegård. Stud. 1919 Dalsgaard, cand. pharm. 1925, laboratorieførstander Løvens kem. fabrik 1931-36, tandlæge 1940, i Lyngby 1942-48, i Brørup 1949-52, i København 1953-66 forbehandler for patentkommission. Censor i farmakologi ved tandlægehøjskolen 1945-48.



Bent Konstantin-

G. 24. 11. 1934 m. GRETE WINKEL, f. 20. 1. 1911 på St. Jan, Vestindien (d. af læge Christian Jespersen Winkel og h. Agnes Camilla Mandix-Schou).

Adr.: EGV-Parken, Tuborgvej 25, Lejl. 6, 2900 Hellerup. Hansen.

Børn: A - B.

A. Karl Kristian K-H.
B. Jens K-H.

EDAAIHA. Karl Kristian KONSTANTIN-HANSEN, f. 9. 9. 1935 i København. Stud. 1954 Ribe, tandlægeeksamen 1961, ass. tandlægeskolen, tandlæge Augustenborg 1962, i Kerteminde fra 1964.

G. 20. 8. 1960 i Brørup ny k. m. BIRGIT RAHBEK LARSEN, f. 2. 8. 1934 i Brørup, d. 3. 1. 1985 (d. af red. Jeppe Jensen Larsen og h. Kamma Eleonora Rahbek, f. Pedersen, Brørup).

Adr.: Kongshøj Allé 133, 5300 Kerteminde.

Børn; a - C.

- a. HANNE KONSTANTIN-HANSEN, f. 21. 12. 1961 i Lyngby. Stud. med. Odense
 b. METTE KONSTANTIN-HANSEN, f. 28. 10. 1963 Augustenborg. Sygeplejerske i Odense.
 c. NIELS KONSTANTIN-HANSEN, f. 4. 6. 1969 i Kerteminde.

EDAAIHB. JENS KONSTANTIN-HANSEN, f. 8. 11. 1943 i Lyngby. Realeks. 1960. Shippingelev rederiet Torm 1960-63, korrespondenteksamen engelsk 1963, signalkorporal i marinen 1963-65, voluntør i rederiet Erhardt & Dekkers, Rotterdam 1965-66, voluntør i befragtningsfirma B. Atle Ltd., London 1966, befragter i rederiet Spliethoff, Amsterdam 1967, prokurist 1976, adm. direktør 1985 for afdeling Brasilien.

G. 25. 7. 1969 på Amsterdam rådhus m. INGRID KOOPMANS, f. 25. 7. 1947 i Amsterdam (d. af Gerrit Koopmans og h. Veikje f. Kuperus).

Adr.: Olympiastraat 12, 1442 VH Purmerend, Holland.

Barn: a.

a. LARA KONSTANTIN-HANSEN, f. 3. 8. 1972 i Purmerend, Holland. På balletakademiet Scapino, Amsterdam 1983-84, på Sct. Ignatius College gymnasieskole, Purmerend 1984-90. Stud. 1990.

EDAAII. HANS KONSTANTIN-HANSEN, f. 13. 6. 1904 i Kolding, d. 10. 9. 1970 i Aarhus. Stud. 1923 Kolding, på kgl. musikkonservatorium 1923-26, kapelmester fl. steder i København, musikdirektør Horsens 1945, dirigent komm. harmoniorkester, lærer for Horsens-garden, gæsteas. Aarhus byorkester. Død efter længere tids sygdom. Hans yndlingsinstrument var bratsch. Han dyrkede også maleri. Hans underholdningsorkester i Hollænderbyen, der ofte blev transmitteret, blev særlig kendt.

G. 1^o 18. 10. 1928 i Charlottenlund m. ANNETTE JACOB, f. 22. 7. 1905 i Ørslev (d. af forfatteren, bibliotekar Carl Jacobi og h. Rosa f. Christensen). Ægteskabet opløst 1933.

G. 2^o 1. 6. 1935 i Dragør (borg. viet) m. OLGA



Grete Konstantin-Hansen f. Winkel.



Ingrid og Jens Konstantin-Hansen.



Lara Konstantin-Hansen.

Anna Margareth von Hallas, f. 2. 5. 1911 i Boatle (d. af repræsentant Frederik Ferdinand GEORG Conrad v. Hallas og h. Astrid ADELE f. Hummel). Ægteskabet opløst 1943.

G. 3^o 24. 10. 1946 i Skanderborg m. ERNA JENSEN, f. 23. 7. 1902 i Aarhus (d. af svejser ved DSB Søren Rasmus Sørensen og h. ELLEN Katrine f. Hansen). Erna Jensen g. 1^o m. købmand Peter Hugo Jensen. I dette ægteskab børnene Ellen Rita Jensen, f. 6. 1. 1931 g. m. bogholder Leif Sørensen, Hadsund sparekasse og cand. merc. Hugo Simon Rønsdal (f. Jensen) f. 28. 3. 1933, g. m. Karen Hansen.

Adr.: Ndr. Kirkegårdsallé 10, 8700 Horsens.

Barn: a i 2^o.

EDAAIIa. MERETE KONSTANTIN-HANSEN, f. 14. 1. 1939 i København.

G. m. KNUD Frank HANSEN, f. 28. 7. 1936 (s. af Hans Vilhelm Hansen og h. Katty Marie f. Frederiksen).

Adr.: Lundedammen 99, 2650 Hvidovre.

Børn: a - B.

a. Helle Vibeke HANSEN, f. 25. 7. 1958.

B. Michael georg Frank HANSEN, f. 29. 8. 1961.

Adr.: Albjergparken 8, 2660 Brøndby Strand.

EDAAIJ. KARL KONSTANTIN-HANSEN, f. 12. 5. 1907 i Kolding, d. 26. 4. 1954 i Aalborg. Præliminæreksamen 1923 Dalsgaard, i maskinlære DDMM 1923-28, afgang Københavns teknikum 1931, ingeniør hos Th. Sabroe 1931-32, Dansk påhængsvognfabrik 1932, DDMM 1933. Han overtog ledelsen af filialen i Aalborg 1947 og førte denne stærkt frem.

G. 12. 5. 1942 i Kristkirken i Kolding m. HERTHA Hansen STAUGAARD, f. 13. 10. 1917 i Vonsild (d. af repræsentant i DDMM Henrik Hansen Staugaard og h. KATHRINE Marie f. Mikkelsen). Maskintegner hos DDMM, sygeplejerske i Skanderborg, tegner for Aalborg skibsværft.

Adr.: Vangen 56 D, 3, 9400 Nørresundby.

Børn: A - D.

- A. Hans Henrik K-H.
 B. Karl Kristian K-H.
 C. Margrethe K-H.
 D. Olav K-H.

EDAAIJA. HANS HENRIK KONSTANTIN-HANSEN, f. 16. 2. 1944 i Kolding. Realeks. 1961, stud. 1964, cand. polyt. 1971. Brüel & Kjær 1973.
 Adr.: Trørødvej 39, 2950 Vedbæk.

EDAAIJB. Karl Kristian KONSTANTIN-HANSEN, f. 12. 12. 1946 i Kolding. I USA 1964-65 på stipendium fra American Field Service, high school. Stud. 1967, cand. med. 1975. Guldmedalje Aarhus universitet. Res.læge Kjellerup, Esbjerg, Holstebro og Aalborg, praksislæge Fanø, Niebüll, Vesttyskland 1981, speciallæge i anaestesi 1984, overlæge Slesvig Fod-

regiment 1986.

G. 31. 8. 1968 i Fræer k. m. BIRGIT JEPPESEN, f. 22. 8. 1947 i Hjør-ring (d. af overinspektør, sognerådsmedlem Niels Peder Jeppesen og h. Kathrine Olivia f. Poulsen). Cand. mag. 1976, ansat ved gymnasierne i Silkeborg, Varde, Holstebro, Hasseris og Støvring, adjunkt på Duborg-Skolen i Flensborg 1986.

Adr.: Gather-Landstrasse 75, D. 2260 Niebüll.

Barn: A.

A. Niels Henrik KONSTANTIN-HANSEN, f. 2. 8. 1977 på Fanø, døbt i Gl. Skørping k.

EDAAIJc. MARGRETHE KONSTANTIN-HANSEN, f. 30. 12. 1948 i Aalborg. Stud. 1969 Aalborgshus, studeret i Paris, diplomeks. i fransk 1970, stud. biokemi Aarhus, lærer fra Aarhus sem. 1982.

Bor sammen med Niels Eggers-Krag, f. 10. 5. 1944 (s. af Erik Eggers-Krag og h. Valborg).

Adr.: Brendstrupvej 45, 8200 Aarhus.

Børn: A - b.

A. ANDERS EGGERS-KRAG, f. 25. 1. 1979 i Aarhus.

b. LOTTI EGGERS-KRAG, f. 2. 5. 1983 i Aarhus.

EDAAIJD. OLAV KONSTANTIN-HANSEN, f. 22. 1. 1950 i Aalborg.

Adr.: Psyk. Amtspjehjem, Vestmann Allé 8, 9500 Brønderslev.

EDAAIK. EINAR KONSTANTIN-HANSEN, f. 13. 9. 1910 i Kolding. Præliminæreks. 1927 Dalsgaard, i maskinlære på DDMM 1927-32, afgang fra Københavns maskinteknicum 1935, ingeniør hos F. L. Smidth 1935-37, ved patentdirektoratet 1937-42, ved Brdr. Hartmanns maskinfabrik, Lyngby 1946-49, salgsinspektør A/S Dansk Alfa Laval 1950, ved DDMM i Kolding 1954. Pensioneret 1975.

G. 1^o 14. 1. 1950 på Malmø rådhus m. ALICE FLINK OLSEN, f. 25. 4. 1920 i Malmø (d. af gross. Harald Olsen og h. Annie f. Flink, Malmø). Ægteskabet opløst.

G. 2^o 1. 7. 1960 i Seest m. ELSE WIEGELS, f. 6. 10. 1910 i Aarhus (d. af købmand Niels Sjørup Jørgensen og h. Inger f. Brandstrup, Aarhus). Hun var 1^o g. m. overlæge Wilhelm Wiegels, f. 6. 4. 1888, d. 13. 9. 1956 i russisk koncentrationslejr.

Adr.: Lindbæksvej 3, Strandhuse, 6000 Kolding.

Barn: a i 1^o.

EDAAIKa. KAREN Flink KONSTANTIN-HANSEN, f. 25. 12. 1950 i Vridsløselille. Stud. 1970 Nyborg. Cand. med. 1981 København. Læge på Odense Amtssygehus 1984, på Svendborg sygehus, på Kolding sygehus, børneafdelingen. G. 13. 5. 1989 m. amtsfuldmægtig HENRIK Kjærulff SØRENSEN, f. 8. 6. 1950

(s. af Aage Sørensen og h. Ingeborg f. Præstegaard, Kerteminde).

Adr.: Jomsborgvej 29, 5000 Odense C.

Børn: A - B.

A. NIS Flink SØRENSEN, f. 18. 5. 1987.

B. PETER Flink SØRENSEN, f. 27. 1. 1989.

EDAAJ. MARIE Magdalene CONSTANTIN HANSEN, f. 12. 11. 1861 på Frederiksberg, d. 1952, indskrevet i Vemmetofte Kloster. Sygeplejerske ved Røde Kors 1885.

G. 12. 5. 1893 i Frederiksberg m. AXEL AXELSEN, f. 13. 4. 1851 i Korsør, d. 8. 10. 1928 i København. 1865-73 speditør i Korsør, 1874 bogkolder ved Havreholms Papirfabrik, 1879 driftsbestyrer og direktør for Havreholm og Nørrebros Papir- og Papfabrikker, 1889 klokker og kordegn ved Helligkors k.

EDAAK. ALVILDA CONSTANTIN HANSEN, f. 24. 8. 1863, d. 24. 2. 1864 på Frederiksberg.

EDAAI. META Marie Constantin Hansen, ændret til KONSTANTIN-HANSEN, f. 15. 4. 1865 på Frederiksberg, d. 24. 1. 1951. Indskrevet i Vemmetofte Kloster 1875 og konverteret 1946. Gymnastiklærerinde ved Frederiksberg skolevæsen 1898-1923.

EDAAm. THORA CONSTANTIN-HANSEN, f. 2. 6. 1867 på Frederiksberg, d. 7. 6. 1954. Lærerinde ved skolen for vanføre 1895-1918. Formand for det danske Montessori-selskab. Oprettede 1922 "Hjemskolen" ved Roskilde. 1930 flyttet til Ågård, 1939 til København, overlærerinde, forfatterinde. 1875 indskrevet i og 1946 konverteret på Vemmetofte Kloster.



Thora, Elise og Meta Constantin Hansen.

EDAB. Ole HENNING HANSEN, f. 29. 12. 1807 i København, d. 25. 11. 1877. Fuldmægtig under Københavns magistrat, kammerassessor. Forfatter til "St. Bededags Aften" og flere andre stykker.

G. 8. 1. 1840 m. Ane LAURINE LUND, f. 25. 10. 1813, d. 26. 2. 1865.

Børn: a - E.

a. Marie Henriette H.

b. Ida Georgine H.

c. Jørgen Christian Rudolf H.

d. Bárbara Corintha H.

e. Hans Alfred H.

EDASa. Marie HENRIETTE HANSEN, f. 7. 3. 1840, d. ??

EDASb. IDA Georgine HANSEN, f. 2. 12. 1842, d. 1859.

EDABC. Jørgen Christian RUDOLF HANSEN, f. 7. 11. 1845, d.?? Assistent.

EDABd. Barbara CORINTHA HANSEN, f. 8. 2. 1849, d. ??

G. 22. 12. 1874 m. JOHAN Frederik KRØYER, f. 30. 7. 1847, d. ?? Snedkermester i Maribo.

EDABE. Hans ALFRED HANSEN, f. 26. 10. 1854, d. ?? Boghandler i Amerika.

EDAc. IDA Susanne HANSEN, f. 2. 12. 1809, d. 1876. Ugift. Hun havde været guvernante på en herregård i Jylland og var halvgammel, da hun vendte tilbage til København. Hun var værdig, men stiv og med en vis fornemhed i færd og væsen. (se: Elise K-H.: Små kapitler.)

EDAd. ALVILDE Helene HANSEN, f. 26. 10. 1811, d. 26. 9. 1872. Ugift. Både hun og Constantin Hansen blev syge af en ondartet tyfus og kom på hospitalet. Da hun blev bedre, tænkte hun meget på sine forældre og lovede sig selv at blive dem en bedre datter herefter. Noget senere fortalte man hende, at de begge var døde af den samme tyfus og forlængst begravede. Hun var et fint og kærligt menneske, livlig og åndeligt vågen. Hun havde tidligere været guvernante på en herregård i Jylland, men boede senere hos Constantin Hansen og var guvernante for hans børn. Hun var sengeliggende de sidste 8 år. (se: Elise K-H.: Små kapitler.)

EDAe. Henriette (JETTE) Hansine HANSEN, f. 7. 3. 1815 i København, d. 2. 10. 1904 på Frederiksberg. Hun var en lille, listende skikkelse, uden holdning og værdighed. Hun var lige så kolerisk som melankolsk. Hun var aldrig vokset ud i livet. (se: Elise K-H.: Små kapitler af et langt liv.)
G. 28. 10. 1840 i Bregnet k. m. Valdemar Adolph THISTED, f. 28. 2. 1815 i Aarhus, d. 14. 10. 1887 på Frederiksberg (s. af sognepræst og forfatter Jørgen Thisted og l. h. Marie Elisabeth f. Elmquist, Gyrstinge. Han var 1822-24 kapellan ved Trinitatis kirke. Tilslutningen til hans prædikener var til tider så stor, at det var livsfarligt at overvære dem). Stud. Aarhus 1833, debuterede med digte 1834, var et par år huslærer, 1840 cand. theol. sammen med Søren Kierkegaard og blev senere en del påvirket af denne. Oprettede i Skanderborg en skole for drenge, som han bestyrede 1840-44. Derpå rejste han til Tyskland og Svejts 1844; kst. adjunkt ved den videnskabelige realskole i Aarhus 1846, fastansat 1847. Med kgl. understøttelse et år i Italien 1849-50. Afsked ved realskolens nedlæggelse 1853. Præst i Højrup i Slesvig 1855 og i Tømmerup ved Kalundborg 1862, hvor han 1866 skrev sit berømteste arbejde "Breve fra Helvede". En nervesvækkelse nødsagede ham til at opgive både embede og forfatterskab, afsked 1870. Hans øvrige romaner er: Havfruen, Sirenernes Ø og Familieskatten, og blandt hans digte er "Når dagen ganger til hvile" nok det mest kendte. Han omtales som en yndet novellist. Ægteskabet opløst. Han var g. 2^o 1853 m. ELISA Otilia Rasmussen. (se

D. B. L., Erslews Forfatterleksikon og S. Elvius: Danmarks Præster).

EDAf. SIGNE HANSEN, f. 23. 9. 1817, d. 21. 7. 1868. Ugift.

EDAg. JOHANNE HANSEN, f. 1. 11. 1819, d. 2. 11. 1819.

F. CHRISTIAN HANSEN, f. 1683, d. ??

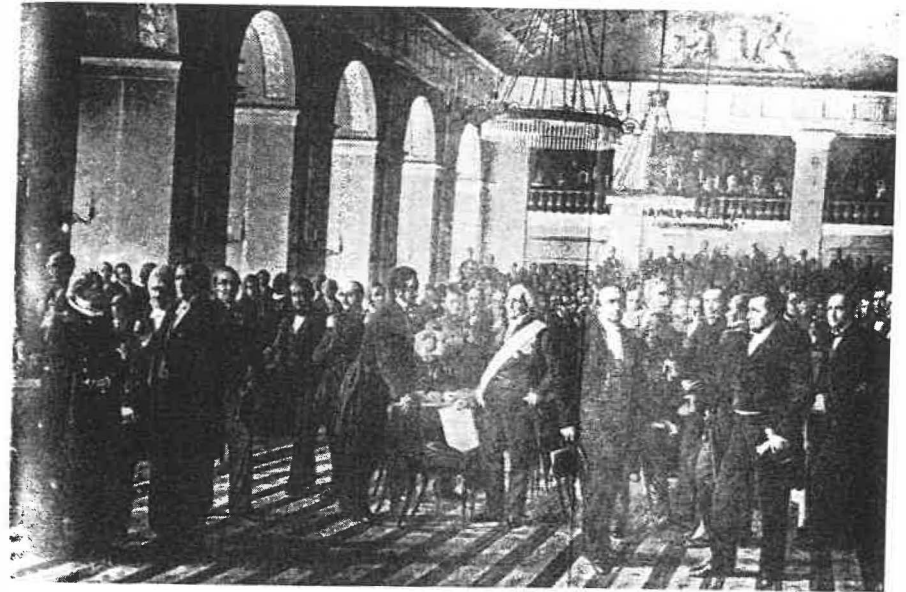

Constantin Hansen: Den grundlovgivende Forsamling.

Han påbegyndte dette store arbejde i 1859 og fuldførte det i 1864. Det hænger nu på Frederiksberg.

G. PETER HANSEN, døbt 1685, d. 28. 2. 1727 i København (begr. i Holmens k.) Lærling 1700, kadet 1701, 1703 tilladelse til at gå i fremmed tjeneste, 1703-05 i engelsk tjeneste, 1706 sekondløjtnant, gik samme år igen i engelsk tjeneste, 1708 adjudant hos Holmens chef, admiral von Støcken, 1709 premierløjtnant, 1710 kaptajnløjtnant og chef for fregatten "Ørnen". 1711 kaptajn, s. år med orlogsskibet "Charlotte". 1712 tjeneste på Holmen, 1714 interimsekvipagemester på Holmen. 1719 kommandørkaptajn, ekvipagemester på Nyholm. Kommandør. 1720 beklagede han sig over, at han ikke fik samme tillæg som kommandør Rasmus Juel.

G. m. ELISABETH PELT, f. 1693, d. 1753, begr. 14. 6. (d. af den fra Amsterdam indvandrede sukkermester Hans Peter Pelt og h. Dorthea Kellinghusen). Hun var søster til bankkommissær og sukkerrafinadør Abraham Pelt. Efter sønnens død oprettede Abraham Pelt den efter ham opkaldte plejestiftelse i Larslejstræde. I St. Petri kirkekollegiums forsamlingsal findes et maleri af Abraham Pelt og familie. Abraham Pelt testamenterede halvdelen af sin formue til Peder Hoppes tre børn.

Børn: A - d.

- A. Jens H.
- b. Dorothea H.
- C. Ole (Oluf) H. side 339.
- d. Anne Cathrine H. - 339.

GA. JENS HANSEN, f. 1717, d. ??

Gb. DOROTHEA HANSEN, f. 20. 8. 1718, d. 31. 5. 1776.

G. 5. 11. 1738 i Holmens k. m. kommandør Johan Christopher HOLST, f. 1702 (Lengnick) eller 1705 (søoff.), d. 11. 6. 1752 (s. af kaptajn i søetaten Claus Holst og h. Wibiana Marie Lucia Mohrsen fra Hamborg). 1717 vol. kadet, 1720 kadet. Han ansøgte i marts 1726 om at blive udnævnt til sekondløjtnant, idet han anførte, at hans fader havde tjent kongen i 29 år, i december s. år udnævnt til sekondløjtnant. 1727 tilladelse til at gå i fremmed tjeneste, 1727-32 i engelsk tjeneste, men sendte stadig rapporter hjem. Admiralitetet roste ham 1731 for hans flittigt indsendte rapporter, og han blev s. år hjemkaldt, men han meldte 17. 7. 1731, at han lige var hjemkommet fra Vestindien med orlogsskibet "Princess Louise" og skulle afgå til Middelhavet. Hjemkaldelsen gættedes 15. 12. 1731, men 31. 1. 1732 tillodes det ham forinden at rejse til Frankrig for at se på havnene der. 3 dec. s. år premierløjtnant. 1733 sendt til Færøerne for at undersøge kulminer og finde en passende udskibningshavn. 1734-42 løjtnant ved søkadetkompagniet. 1740 kaptajn (uden at have været kaptajnløjtnant). S. år chef for fregatten "Roar", kadetskib. 1743 chef for fregatten "Falken", vagtskib i Sundet; s. år beordret til flagkaptajn hos admiral Rosenpalm i orlogsskibet "Justitia", men sidst på året overtog han atter kommandoen på "Falken". 1747 chef for fregatten "Falster" med presentertil deyen af Algier og konvo-

jering til og fra Middelhavet. Han ankom 19. 9. til Algier, hvor deyen var fornøjet med presenterne undtaget med uret, som han fik med tilbage. 1749 næstkommanderende i orlogsskibet "Oldenburg" i eskadre, kongeregise til Norge, 1750 næstkommanderende ved søkadetkompagniet, 1751 chef for samme, 1752 kommandørkaptajn, s. år chef for fregatten "Christiansborg", bestemt til Marokko, idet han skulle forene sig med fregatterne "Falster" og "Docquen" og overtage kommandoen over den samlede styrke og slutte fred med Marokko. Han døde imidlertid 11. 6. 1752 på udrejsen i Kanalen og blev begravet på øen Wight. Hans enke fik 150 rigsdaler i pension. J. C. Holst's efterkommere har adkomst til "Understøttelses-anstalten for trængende efterslægt af medlemmerne i den ophævede civile og adskillige stænders enkekasse". Hans bror var kontreadmiral Jacob Nikolaj Holst.

Børn: a - H.

- a. Elisabeth H.
- b. Vibianne Lucie H. side 338.
- c. Dorothea Marie H. - 338.
- D. Christian Frederik H. - 338.
- e. Christiane Frederikke H. - 338.
- f. Vibiane Dorothea H. - 338.
- G. Peter H. - 339.
- H. Johan Christopher H. - 339.

Gba. ELISABETH HOLST, f. 10. 7. 1740 i København, d. 6. 2. 1773 sst. Epitafium over hende i Holmens k.

G. 3. 12. 1766 i Holmens k. m. conferentsråd, højesteretsassessor PEDER HOPPE, f. 22. 1. 1727 i København, d. 21. 2. 1778 sst. (s. af generaladmiralløjtnant Frederik Hoppe (der var søn af viceadmiral Iver Hoppe, død 1693, som adledes med alle sine descendenter ved patent af 30. juli 1777) og h. Else Marie Lemvig). 1742 stud. fra Københavns universitet, 1745 cand. jur., s. år sekretær i Danske Kancelli, 1746 kancellijunker, 1748 assessor i Hofretten, 1749 assessor i Højesteret. 1754 virk. justitsråd, 1761 assessor i Admiralitetsretten, 1766 etatsråd, 1773 virk. etatsråd, 1774 konferensråd, direktør for Asiatisk Kompagni. Adlet 30. juli 1777. R. af Elefanten.

(Den adelige slægt Hoppe - eller som den oprindeligt kaldte sig, Hop, det nedertyske ord for humle - kom fra Nederlandene til København i Tredveårskrigen tid med Hans Hop eller Hoppe, der var født i Holland. Han var foregangsmand i humledyrkning og den første, der opførte hollandske vindmøller på Christianshavns og Københavns volde, og han blev en anset mand. Hans søn, Iver Hoppe deltog 1677 com chef for "Fredericus Tertius" i slaget i Køge Bugt. Han udnævntes 1684 til viceadmiral, var 1687 chef for en eskadre til Vestindien, året efter admiralitetsråd og 1689 eskadrechef i Niels Juels flåde.

Iver Hoppes søn, den ovennævnte Frederik Hoppe (1690-1776) deltog som kaptajnløjtnant i den Store Nordiske krig. 1719 var han med under Tor-

denskjold ved belejringen af Göteborg og Marstrand. 1749 viceadmiral, 1752 admiral og 1754 hvid ridder. 1764 rang med generaler. R. af Elefant. Alle efterlevende af den adelige slægt Hoppe stammer fra Peder Hoppe og Elisabeth Holst.)

Børn: a - D.

- a. Else Marie H.
- B. Frederik H. side 267.
- C. Frederik H. - 267.
- D. Johan Christopher H. - 291.

Gbaa. Else Marie HOPPE, f. 2. 10. 1767 i København, d. 13. 2. 1834 sst. Hun kaldte sig Johanne efter sin ægtefælles ønske.

G. 21. 5. 1785 i København (G) m. JOHAN von BÜLOW til Sanderumgård, f. 29. 7. 1751 i Nyborg, d. 22. 1. 1828 på Sanderumgård (s. af major og vicekommandant i Nyborg Christian Wind von Bülow og h. Vibecke Magdalene Brockenhuus v. Løvenhjelm. Bülow er en gammel meklenborgsk adelslægt. Gotfried Bülow levede 1229. Slægten er meget stor og vidtforgretnet, især i Tyskland. Af slægten kan bl. a. nævnes Friedrich Wilhelm friherre von Bülow (1755-1816), der som preussisk general reddede Berlin ved sine sejre over Napoleon 1813-15. Frederik Rubeck Henrik v. Bülow (1791-1858), dansk general og overgeneral i 3-års krigen. Bernhard Ernst Bülow (1815-79) var oprindelig danske diplomat og var som sådan Danmarks repræsentant (1851-62) på den tyske forbundsdag i Frankfurt, hvor han gjorde Danmark store tjenester; men da han misbilligede Ejderpolitikken, blev han afskediget og gik på foranledning af Bismarck i preussisk tjeneste. Hans søn, Bernhard fyrste von Bülow var tysk rigskansler 1900-09. K. W. P. v. Bülow var tysk generalfeltmarskal og chef for den tyske 2. arme i begyndelsen af 1. verdenskrig).

Johan Bülow fik allerede 1760 udnævnelse til kornet i hæren, hvor han derefter blev løjtnant, men fik dog fri til at studere ved Sorø Akademi 1768-71. 1773 blev han uden ansøgning ansat som kammerjunker ved den da 5-årige kronprins Frederiks hofstat, 1. kammerjunker 1775, 1784 udnævnt til hofmarskal hos kronprinsen og R. af Dannebrog, 1787 kommandør af den svenske Nordstjerneorden, 1790 gehejmekonferensråd, 1791 fungerende og 1792 virkelig ordenssekretær, 1793 fik han uventet afsked. 1808 storkors af Dannebrog, 1815 DM, 1817 Rd. af Elefanten.

Komponisten Poul Rasmussen fortæller: "Gehejmeråd Bülows kone er en frk. Hoppe; hun er halvfjantet, men hun havde 20.000 rdl., og hun var fattig, derfor tog han hende. Hun ville ikke have ham; men da man lovede hende 2 lakajer på sin vogn, sagde hun: Ja, så vil jeg have ham." Johan Bülow var et virksomt medlem af sammensværgelsen, der førte til, at kronprinsen overtog magten 1784. Dagen efter regeringsskiftet overrakte han kronprinsen en afhandling: "En tro tjeners tanker for hans Herre" med visse fremskridtsideer bl. a. om bondefrigørelsen; (men var

efter reformernes gennemførelse alligevel imod disse). Han kunne i længden ikke samarbejde med kronprinsen og blev afskediget fra sin post som ordenssekretær - som han udnævntes til i 1792 - allerede 4. 6. 1793. Bülow havde kort forinden købt Sanderumgård (ved Fraugde øst f. Odense) for en del af de midler, han havde fået ved sit ægteskab, der tilsyneladende var lykkeligt, til trods for at hustruen både i ydre og indre var så karrigt udstyret fra naturens hånd, at hun næsten virkede abnorm. På Sanderumgård, hvis have han gjorde til en seværdighed, tilbragte han resten af sit liv, optaget af godssets forbedring og af at støtte videnskabelige formål. Mange forskere fik af ham rejseunderstøttelse og tilskud til udgivelse af videnskabelige arbejder. Han regnede med at have givet 41.000 rdl. til videnskabelige understøttelser fra århundredets begyndelse til 1822, da han p. gr. af store økonomiske tab anmodede Frederik VI om pension. Kongen, der efterhånden havde stillet sig mere forsonlig over for Bülow, bevilgede ham 2000 rdl. årligt.

Om grunden til, at Bülow faldt i unåde, fortæller komponisten Poul Rasmussen (se P.h.t. 1896, s. 60-61): Cancelliråd Holm, som formedelst sin komplot med Brabrand blev arresteret kort efter ham d. 14. april 1793, havde stået til confirmation tilligemed Bülow og siden vedligeholdt bekendtskab og kommet til ham på slottet. Holm havde en søn, som blev artilleri-cadet, og kronprinsen betalte for ham; men der kom jævnligt klager over, at han var doven og ingen fremgang gjorde, og general Huth foreslog kronprinsen at sætte ham ud af koret. Men kronprinsen ville, at han skulle være på prøve endnu i 3 måneder, og hvis han i den tid ej distingverede sig mere, kunne han sættes ud. Da Holm kom op til kronprinsen, fik han at vide, at man var misfornøjet med hans søn på akademiet. Holm blev vred, forsikrede, at hans søn havde et godt hovede, og ville med tingsvidne bevise, at han stod op hver morgen kl. 6. - Kronprinsen svarede: Det behøves ikke. Vi har sat ham på prøve endnu i 3 måneder, og hvis han ikke udmærker sig imidlertid, da er det bedst, at De tager ham derfra og sætter ham til noget andet; jeg skal alligevel se til at hjælpe ham frem. - Holm: Da må jeg rent ud sige Deres Kgl. Højhed, at det er den gyseligste despotisme! - Kronprinsen træder tilbage: Hvad? impertinente karl, tør De sige mig det lige i øjnene, at jeg er despot? - Holm blev bange, kastede sig ned for kronprinsens fødder og bad om nåde og tilstod sin overilteelse. - Nedrige skurk, sagde kronprinsen, er Du hykler i samme øjeblik som Du er uforskammet; straks på døren, og kom aldrig for mine øjne mere. Siden kom Holm aldrig til kronprinsen, men jævnligere til Bülow, og Bülow havde ikke mod til at nægte ham det. Denne uafbrudte omgang, ja at endog Holm skrev til Bülow fra sit adillet, opbragte kronprinsen på Bülow, og bevægede ham til at

give Bülow afsked i unåde d. 3. juni 1793. Dette har Hs. Kgl. Højhed selv fortalt til etatsråd N."

Edv. Holm siger om Bülow (se Hist. Tidsskrift 8 rk. bd. 1):

Bülow havde stor fortjeneste af, at det forkvaklede og sære barn blev udviklet til et sundt og ufordærvet menneske, og han vandt dengang prinsens hengivenhed. Derved gik han over fra at have været dennes faktiske hovmester og opdrager til under navn af hofmarskal dels at skulle styre de sager, der vedrørte hans særlige hof, dels under arbejdet i hans kabinet at skulle blive hans rådgiver og hans fortrolige med hensyn til mangfoldige sager, men han fortsatte med at give råd og formaninger over for den unge kronprins og optrådte ofte som vranten moralist, og det fjalte denne ikke i længden.

Bülow fik tidligt følelsen af, at prinsen ikke påskønnede ham tilstrækkeligt. Det ærgrede ham således, at denne, da han i maj 1784 gjorde ham til Ridder af D., mente, at han nok kunne udrede de 500 rd., der skulle betales som bestallingsgebyr. Det var for at sikre sig imod denne prinsens karrighed, at han søgte at sikre sin økonomiske fremtid ved at gifte sig med en 18-årig pige, en frk. Hoppe, der var ualmindelig hæsliig og tillige ualmindelig uheldig i åndelig henseende, men til vederlag bragte ham en medgift på 100.000 rdlr. Selv om det måtte være Bülows egen sag, når der ikke kunne siges noget på hans brud i sædelig henseende, og det kunne der aldeles ikke, udtalte kronprinsen sig dog ret skarpt til ham, fordi han havde giftet sig for at få formue.

Bülow, der havde været ivrig for at styrte Guldberg og dennes politiske venner, stillede sig få år efter 1784 i et nøje forhold til ham, og de førte en stadig og flittig brevveksling med hinanden.

En kancelliråd Holm blev i foråret 1793 sigtet (og arresteret) for at være forfatter til et rabalderflyveskrift og i hans beslaglagte papirer fandtes koncepter af breve til Bülow. Kronprinsen foreholdt B., at han ikke kunne have tillid til en mand, der holdt omgang med en person som Holm, og opfordrede B. til at tage sin afsked. Det ville B. ikke, og han fik den da. Bernstorff tilbød B. at blive udsendt til et udenlandsk hof, det afslog B., og den i alle henseender uheldige fru Bülow var fuldstændig umulig ved et udenlandsk hof. Men hendes betydelige formue havde sat ham i stand til året før at købe Sanderumgård.

Rahbek kaldte Bülow "al friheds svorne fjende".

Bülow blev kammerherre 1779 (med anciennitet fra 1776), gehejmeråd 1790, gehejmekonferensråd 1808. Rang med gehejmestatsminister 1824. Hvid ridder 1784, storkors af Db. 1808,

Hans efterladte breve testamenterede han til Sorø Akademi. Her henvises bl. a. til Dansk Biografisk Leksikon, Historisk Tidsskrift IV bind s. 362 med hans brev til kronprinsen efter sin afsked.

Barn: a.

Gbaaa. JULIANE Frederikke AUGUSTA von BULOW, f. 15. 7. 1786 i København, d. 2. 2. 1793 sst.

GbaB. FREDERIK HOPPE, f. 1769 i København, døbt 31. 5., d. s. år, begravet 26. 6. 17 dage gl.

GbaC. FREDERIK HOPPE, f. 18. 9. 1770 i København, d. 22. 2. 1837 sst. Kom efter faderens død i huset hos prof. Børge Riisbrigh og af ham 1787 dim. til universitetet, tiltrådte som myndig en arv på 20.000 sp. efter faderen og 80.000 sp. efter onklen, legatstifteren Abraham Pelt (se G.) 1787 stud., 1790 kammerjunker, 1791 cand. jur., studerede 1791-92 i Göttingen og rejste derfra sammen med mineralogen G. Wad til Wien, Svejts og Italien, 1795 auskultant i Rentekammeret, købte 1800 det tidligere Bernstorffske palæ på hjørnet af Bredgade og Frederiksgade. 1803-05 ejer af Rosenfeld, 1806-21 af Sæbygård i Løve herred og 1806 af Løvegård sst., men overdrog s. år gården til sin broder. 1811 kammerherre, 1817 hofjægermester.

G. 14. 12. 1800 på Sanderumgård m. Marie Josephine SKEEL, f. 29. 2. 1780 i Rellingen i Holsten, d. 12. 3. 1821 i København (d. af landdrost i Pinneberg, senere statsminister, gehejmeråd Jørgen Erik Skeel til Fårevejle og h. Anne Sophie Dorothea v. Ahlefeldt. J. E. Skeel var søn af stiftamtmand Holger Skeel til Birkelse, Fårevejle, Mullerup og Mørup. Se ang. familien Skeel s. 67. von Ahlefeldt er en gammel holstensk adelsslægt.)

Børn: A - F.

- A. Christian Erik H.
- b. Anna Sophie Elisabeth H.
- C. Johan Carl H. side 281.
- d. Eleonora Sophie Frederikke H. - 282.
- E. Christian Conrad Sophus H. - 291.
- F. Harald August H. - 291.

GbaCA. CHRISTIAN Erik HOPPE, f. 12. 9. 1801 i Rellingen, d. 18. 9. 1815 på Holckenhavn, hvor en søster til hans mor var gift med baron Fr. Conrad Holck, begr. 22. 9. på Vindinge k.

GbaCb. Anna Sophie Elisabeth (BETTY) HOPPE, f. 22. 2. 1803 i København, d. 17. 5. 1881 på Bækkeskov, begr. 25.s. md. Everdrup k.

G. 12. 10. 1823 m. CHRISTIAN Andreas VIND til Sanderumgård og Bækkeskov f. 12. 10. 1794 på Hindemae, d. 17. 9. 1869 på Bækkeskov (s. af hofjægermester Ove Johan Vind til Hindemae og h. Regitze Sophie Sehested Andersdatter. Den gamle, danske adelsslægt Vind kan føres tilbage til ca. 1200 (allerede 1193 omtales en Aage Vind) og kan med sikkerhed føres tilbage til Henrik Vind til Velling og Rønshave, Holmens h., der levede ca. 1470-1550. Hans søn, Iver Vind til Starupgård og Grundet (død 1586) havde bl. a. sønnen, lensmand Jakob Vind, der var gift med Else

Høeg Banner, og deres søn, rigsråd og rigsadmiral Jørgen Vind til Gundestrup i Skåne og Harrestedgård (d. 1644) var bl. a. i Holland, hvor han tjente under prinsen af Oranien. Han døde af sine sår i slaget på Kolbergerheide. Hans søn var geheimeråd Holger Vind til Harrestedgård, hvis ene søn, stiftamtmand Frederik Vind til Harrestedgård er stamfader til baronerne Juel-Vind og Krag-Juel-Vind, til greverne Krag-Juel-Vind-Frijs til grevskabet Frijsenborg og baroniet Juellinge og til baronerne Krag-Juel-Vind-Arenfeldt.

En anden af Holger Vinds sønner var generalmajor Ove Vind, der var kommandant i Frederikshald, og hvis søn, oberstløjtnant Holger Christian Vind til Teglgård ved Tønsberg i sit 2. ægteskab med Cecilie Catharine v. Bülow havde sønnen, hofjægmester Ove Johan Vind - se ovenfor). Christian Vind var 1809 frikorporal i det holstenske militære institut i Rendsborg. 1812 sekondløjtnant v. fynske regiments lette dragoner, deltog 1813 i kampen ved Sehested, hvor han erobrede 2 fjendtlige, nu på tøjhuset opbevarede kanoner og blev, kun 19 år gammel, 1814 R. og kammerjunker, 1816 à la suite og 1818-19 adjutant hos prins Christian Frederik (Chr. VIII), 1819 kar. premierløjtnant, 1830 virk. premierløjtnant, 1832 à la suite og kar. ritmester, 1838 afsked, 1835 hofjægmester, 1841 kammerherre, 1858 dek. m. Helenamedaljen.

Børn: a - D.

- a. Regitze Sophie V.
- B. Ove Frederik Christian V.
- C. Carl Rudolph Emil V.
- D. Sophus Holger Gustav V.

GbaCba. Regitze SOPHIE VIND, f. 7. 7. 1825 på Sanderungård, d. 16. 12. 1901 på Krogerup.
G. 17. 5. 1854 i København (G) m. kammerherre, amtmand over Præstø amt Petrus Friedrich (FRITZ) Constantin BRUN til Krogerup, f. 13. 3. 1813 i København, d. 6. 7. 1888 på Krogerup (s. af kammerherre, hofjægmester Carl Friederich Baltazar Brun til Krogerup og h. Friderica (Friede) Margaretha Bügel. Kammerherre Carl F. Brun var eneste søn af Constantin og Friederikke Brun, f. Münter. Constantin Brun var født i Rostock, hvor hans far var læge. Han drev en stor købmandsforretning i St. Petersburg (Leningrad). Han blev i 1783 tilbudt stillingen som administrator ved Den vestindiske Handel i København og modtog dette, hvorefter han giftede sig med Friederikke Münter. 1790 købte han Sophienholm ved Bagsværd for 6.000 rdl. og lod den i 1802 ombygge til en 3-etagers villa med 2 sidefløje, en stald til en halv snes luksusest m. v., bekostede havens omplantning og en pavillon i haven - i alt kostede han 60.000 rdl. på den. 1813 købte han Krogerup med 13. tdr. bøndergods for 120.000 rdl. kurant. 1810 konferensråd, 1811 R. og 1829 blev han dekoreret med Dannebrogordenens Storkors. 1831 gehejmekonferensråd. Ved sin død efterlod han over 2 mill. rdl. Friederikke Münter nedstammede fra brygger

og købmand Hans Münter, der levede i sidste halvdel af det 16. århundrede i Lübeck. Hendes far, Balthasar Münter var en kendt og dygtig prædikant i Tyskland. Han blev i 1765 kaldet til diakon ved St. Petri tyske menighed i København og året efter sognepræst sst. Hans ældste søn, Fr. Münter blev Sjællands biskop og dennes datter blev gift med biskop J. P. Münster (se side 143) Friederikke Münter, der var kendt som rejsebogsforfatter, skabte på Sophienholm en ramme om det københavnske kunstnerhjem, hvor den tids kunstnere ofte kom. Ligeledes kom dronning Marie her og prins Christian Frederik (Chr. VIII) samt mange andre af kongehuset. Hun opholdt sig meget i Rom, og da Bertel Thorvaldsen anden gang havde udført sin statue "Jason" i ler, tilbød hun at lade modellen støbe i gips på hendes bekostning, til statuen kunne hugges i marmor.

Friede Bügel var datter af grosserer, etatsråd Casper Peter Bügel til Ringsted Kloster, "en af Danmarks mest formuende handelsmatadorer". Han var født i Hamborg 1759, søn af snedkermester Nicolaus Bügel).

Fritz Brun blev stud. 1830, cand. jur. 1836, volontair i Rentekammeret 1838 og i Domæneekspeditionskontoret 1841, kst. amtmand i Thisted, Præstø, Sorø og Holbæk amter 1843-49. Ekspeditionssekr. i domæneekspeditionskontoret 1849, s. år kst. amtmand og 1850-85 amtmand i Præstø amt. Fra oprettelsen 1857 til 1887 var han medlem af direktionen for sindssygeanstalten i Oringe, 1853 R. af Dbg., folketingsmand 1861-64, DM 1862, kammerherre 1866, K. af Dbg. 1874. 1870 ejer af Krogerup; han var medbesidder af Ringsted Klosters fideikommiss og det dermed forbundne Bügelske fideikommiss. Han var 1^o gift 1841 med Vilhelmine Frølich, d. 29. 12. 1852, i hvilket ægteskab var børnene hofjægm. Oscar Brun til Sædingegård, Krogerup og Boderup; Friederikke Brun, der var gift med sognepræst Fr. Møller; Adelaide Brun, g. m. herredsfoged Aug. M. Gjærn; Louise Brun og lærerinde Vilhelmine Brun.

Børn: a - b.

- a. Anna Sophie Elisabeth B.
- b. Regitze Sophie B.

GbaCbaa. Anna Sophie Elisabeth (BETTY) BRUN, f. 15. 5. 1855 på Lindersvold, d. 23. 12. 1930 på Svanholm.
G. 7. 9. 1883 i København (C) m. hofjægmester, landbrugskandidat PREBEN Vilhelm baron BILLE BRAHE til Svanholm og Holgershåb, besidder af Det 1. Bille Braheske Fideikommiss, f. 29. 12. 1852 i København, d. 17. 9. 1924 på Svanholm (s. af gehejmekonferensråd, kammerherre, stiftamtmand, landstingsmand og rigsrådsmedlem Johan CHRISTIAN baron BILLE BRAHE til Svanholm og h. MARIA Caroline Vilhelmine comtesse MOLTKE). Bille-slægten føres ifølge sagnet tilbage til kong Frodes tid, men historisk føres den tilbage til Jakob Bille, som nævnes 1246. Svanholm

var allerede 1434 i Tornbern Billes eje. 1787-88 knyttedes den da uddøde Brahe-slægts navn og våben til Bille-slægtens. Om Bille-slægtens medlemmer se også A. Heise: Familien Rosenkrantz i det 16. århundrede (Hist. t. 1885). Særlig under reformationstiden spillede slægten en betydelig rolle. 1533 havde 8 af slægten og 6 svogre sæde i rigsrådet. Anders Bille (1600-57) blev 1642 rigets marsk, Erik Bille (1480-1552) blev 1537 rigshovmester, og samme stilling opnåede Eske Bille (1480-1552) i 1547.

Børn: a - D.

- a. Regitze B.B.
- b. Marie Elisabeth B.B.
- c. Johan Christian B.B.
- d. Petrus Friedrich Constantin B.B.

GbaCbaaa. REGITZE baronesse BILLE BRAHE, f. 19. 7. 1884 på Holgershåb, d. 4. 5. 1960, begr. på Krogstrup kirkegård.

G. 8. 7. 1910 m. hofjægermester, legationsråd, kammerjunker, CARL Oscar Herman Leopoldus lensbaron LØVENSKIOLD til Løvenborg, f. 29. 4. 1864 i København, d. 4. 5. 1938 (s. af hofjægermester, baron Oscar Løvenskiold og h. Julie Hochschild). Ægteskabet opløst.

Stud. 1882 Roskilde. Cand. jur. 1889. Han var 1^o g. m. Rigmor Marie Tvermoes, f. 1879; dette ægteskab opløst (i dette ægteskab datteren baronesse Else Løvenskiold, f. 1899, g. m. svensk kammerherre baron Gustaf Åkerhielm), og g. 3^o 1923 m. Ingeborg H. N. von Ellbrecht, f. 1878, der 1^o var g. m. kammerjunker Grubbe-Gregersen; dette ægteskab opløst. Se s. 302. R. - Gb. E.T. - R.St.Stan.2. - S.H.E.4. - Sp.C.III.3. - F.Æ.L.4.-S.N.3. (Løvenskiold-slægtens ældst kendte stamfader var købmand og overformyndet i Oslo; han døde i 1696. Ifølge nogle traditioner skal han være kommet fra Lübeck, efter andre fra Bremen eller Sachsen. En søn, Herman Leopoldus Løvenskiold til Bolvig, Birkholm, Aggersvold m. fl. (f. 1677) blev adlet 1739 med tilnavnet Løvenskiold, og hans søn, baron Søfren (Severin) Leopoldus Løvenskiold blev 1773 ophøjet i friherrestanden. Han byggede 1750 et palæ (Frederik VI's) på Amalienborg. Slottet Løvenborg ligger i Holbæk amt. Den norske gren af slægten tog i sin tid stærkt del i Norges politik. Severin Løvenskiold til Bolvig jernværk og Fossum jernværk gik som medlem af rigsforsamlingen på Eidsvold 1814 ind for unionen med Sverige. Han var norsk statsminister i Sverige og var 1841-55 statholder og chef for den norske regering. En af hans sønner, Leopold Løvenskiold, der var norsk officer, deltog som frivillig i krigen 1848, hvor han faldt.

En sønnesøn, Karl Otto Løvenskiold blev ved at overtage sin svigerfar, baron Harald Wedel Jarlbergs ejendomme ved Oslo Norges største gods-ejer. Han var gift med Elise Wedel Jarlsberg. Harald Wedel Jarlsberg var fætter til baron Frederik Wedel Jarlsberg, der var far til Louise, gift med Carl Hoppe til Toftholm, se s. 311).

Børn: A - b.

- A. Oscar Preben Fritz Leopold L.
- b. Lili Regitze Sophie L.

GbaCbaaaA. Oscar Preben FRITZ Leopold lensbaron LØVENSKIOLD, f. 17. 6. 1911, d. 22. 9. 1988, begr. på Krogstrup kirkegård. Nyder af baronet Løvenborgs successorfond.

G. 1^o 2. 9. 1937 i Asrinderød m. INGRID JENSEN, f. 27. 1. 1910 i Hestbæk. Ægteskabet opløst.

G. 2^o 17. 7. 1968 i Nr. Jernløse m. RUDI NORRA ØRNBERG, f. 10. 6. 1914 i København, d. 12. 2. 1980.

G. 3^o 10. 3. 1978 i København m. Margrethe Johanne Agnete LINDVANG, f. 22. 4. 1911 i København.

Børn: a - b.

- a. Pia Elisabeth L.
- b. Marianne L.

GbaCbaaaAa. PIA Elisabeth baronesse LØVENSKIOLD, f. 6. 4. 1945 i København. Børnehavelærerinde. Optrætter af Golden Retrievers. Kennel Atrium.

G. 27. 5. 1967 i Kgs Lyngby k. m. lærer HANS WIEDEMANN, f. 6. 9. 1942 i København. Sportchef Holbæk Tennisklub. Adr.: Arnakkegårds Allé 38, 4390 Vipperød.

Børn: a - B.

- a. RIKKE WIEDEMANN, f. 12. 10. 1969, Stud. 1988 Stenhus kostskole.
- B. JONAS WIEDEMANN, f. 30. 9. 1972. 2. g. Stenhus kostskole.



Ingrid f. Jensen og Fritz lensbaron Løvenskiold.



Pia f. Løvenskiold og Hans Wiedemann.

GbaCbaaaAb. MARIANNE LØVENSKIOLD, f. 7. 5. 1948 på Frederiksberg. Lærer. Ugift.

GbaCbaaaab. LILI Regitze Sophie baronesse LØVENSKIOLD, f. 12. 11. 1912 i København, d. . Begr. Krogstrup kirkeg., Skibby, Sjælland.

GbaCbbaab. Marie Elisabeth (MISSY) baronesse BILLE BRAHE, f. 27. 8. 1886, d. g. 13. 3. 1920 på Svanholm m. kammerherre hos D. M. kong Christian X og dronning Alexandrine CAI Christoph Bechmann DREYER f. 10. 9. 1878 i København, d. 16. 12. 1960 (s. af oberstløjtnant FREDERIK Wilhelm Cajus Dreyer og h. MALVINA Rose Augusta f. Wulff. En fætter til Frederik Dreyer, Ludvig Dreyer var gift med Emilie van Aller, se side 317). Oberst af arti. og chef for H. M. kong Christian X's adjutantskab af hæren. Stud. 1896 Metrop., sekløjtn. i artilleriet 1899, premierløjtn. s.

år, kaptajn 1915. Batterichef 1917-23, tjenstgørende i den franske hær 1922, lærer ved officerssskolen 1923-28, oberstløjtnant 1928, stabschef hos generalinspektøren for artilleriet 1928-31, chef for 2. artilleri-afdeling 1931-32, chef for H. M. kongens adjutantskab af hæren 1932, oberst 1933. Medlem af bestyrelsen for artilleriofficersforeningen 1914-17 og for det krigsvidenskabelige selskab 1929-34. Han var 1^o g. m. Lily Suenson, d. 1916 (d. af kommandør O. V. Suenson).
K¹ - DM - I.F.2 - M.Gr.3 - s.Kr.2 - S.Sv.2¹ - Ty.Ø.Stj.

GbaCbaaC. Johan CHRISTIAN baron BILLE BRAHE, f. 3. 8. 1888 på Holgershåb, d. 19. 9. 1972, begr. Krogstrup kirkegd. Bes. af det 1. Bille Brah.Fideik.

GbaCbaaD. Petrus Friedrich (FRITZ) Constantin baron BILLE BRAHE til Holgershåb, f. 9. 2. 1890 på Holgershåb, d. 24. 10. 1940 i København. Cand. phil.
G. 7. 9. 1918 i Sandby m. Lilie le Maire, f. 24. 6. 1894 på Frederiksdal ved Harpelunde, Nakskov, d. 3. 2. 1968 i Korsør, (d. af Daniel le Maire til Frederiksdal og Stensgård og h. Beate f. Müller).

Børn: a - B.

a. Anne Sophie Christine B.B.
B. Preben Torben Daniel B.B.

GbaCbaaDa. ANNE SOPHIE Christine baronesse BILLE BRAHE, f. 29. 9. 1919 i Nakskov.

G. 29. 8. 1942 i Nr. Alslev m. læge AXEL BOEHM, f. 14. 1. 1915 i New York (s. af direktør Curt Boehm og h. Olga Jutta f. Milling). Stud. 1933 Schneekl., cand. med. 1941. Turnus: Statshosp. Sønderborg 1941-42, fast kand. sst. kir. afd. 1942, sst. gyn-obst. afd. 1943, prisvika-1944, surnum kand. KH. dermato-veneral poliklinik 1945, rsl. Amtssygehuset Stege 1945, kand. KASG (H) 1947, sst. BBH patol. insl. 1948, till. rsl. hæren 1948, kand. Ortopæd. Hosp. 1949, praktik Korsør fra okt. 1949, karantænelæge, jernbanelæge, visit. læge. Medlem af bestyrelsen for Sydvestsjællands Lkf. 1958, form. f. sammes udvalg f. sygekasse og komm.praks. 1959, medl. af centraludv. f. sjæll. lægekredsforeningen 1959, rep. Dad. L. 1958, suppl. responsumudv. 1962.

Adr.: Kammerherregården, Højskolevej 19, 4600 Køge.

Børn: a - F.

A. Niels Axel B.
B. Anders Otto Frederik B.
C. Julie Olga Lilie Christine B.
d. Anne Marie Maja B.
e. Karen Nina Lilie Beate B.
F. Christian B.

GbaCbaaDaA. Niels Axel BOEHM, f. 21. 3. 1943 i Sønderborg, d. 14. 3. 1945 i Nr. Alslev.

GbaCbaaDaB. ANDERS Otto Frederik BOEHM, f. 27. 7. 1944 i Sønderborg.

G. 19. 12. 1970 i Lyngby m. BIRGITTE Mejlgaard JENSEN, f. 16. 12. 1946 i Ringsted (d. af Aage B. Jensen og h. Elisabeth Jensine f. Frederiksen).

Adr.: Rosenfeldtallé 9, 2820 Gentofte.

Børn: a - B.

a. Anna LOUISE Sophie BOEHM, f. 24. 5. 1972 i Gentofte.

B. MORTEN Peter Bertel BOEHM, f. 11. 7. 1974 i Gentofte.

GbaCbaaDac. JULIE Olga Lilie Christine BOEHM, f. 13. 8. 1945 i Stege.

Adr.: Klaus Nars Vej 5, 3520 Farum.

GbaCbaaDad. Anne Marie Maja BOEHM, f. 18. 5. 1948 på Frederiksberg.

G. 18. 4. 1973 i København m. manager JOHN TREMLETT, f. 1. 4. 1946 i England. (s. af William Tremlett og h. Betty).

Bor i England.

Børn: A - b.

A. WILLIAM TREMLETT, f. 10. 11. 1976 i England.

b. Anne Sophie TREMLETT, f. 12. 3. 1979 i England.

GbaCbaaDae. KAREN Nina Lilie Beate BOEHM, f. 1. 3. 1951.

G. 25. 1. 1975 i Herfølge m. læge JENS TAARNHØJ, f. 3. 3. 1951 (s. af civilingeniør Svend Taarnhøj).

Adr.:

Børn: a - C.

a. NINA Charlotte TAARNHØJ, f. 3. 5. 1974 i København.

B. CHRISTIAN Daniel TAARNHØJ, f. 8. 2. 1979 i København.

C. FREDERIK Christoffer TAARNHØJ, f. 13. 1. 1981 i København.

GbaCbaaDaF. CHRISTIAN BOEHM, f. 1. 3. 1956 i Korsør. Agronom fra Næsgård ved Stubbekøbing.

G. 10. 5. 1986 i København m. Lise Lotte Korf. NIELSEN, f. 15. 2. 1962 i København.

Adr.:

Barn: A.

A. MARTIN BOEHM, f. 22. 12. 1986.

GbaCbaaDB. PREBEN Torben Daniel baron BILLE BRAHE til Stensgård, f. 9.12.

1920 på Holgershåb, d. 21. 4. 1961 på Stensgård. Skovfogedeksamen 1943. Forvalter på Holgershåb ved Nr. Alslev. Ejer af Stensgård.

G. 1^o 2. 3. 1946 på Frederiksberg (Marcus) m. sundhedsplejerske Inga Ida NIELSEN, f. 11. 4. 1918 på Frederiksberg. Ægteskabet opløst. Hun g. 2^o m. overlæge Ole Bull Munch.

G. 2^o 28. 8. 1950 m. ANN-LIS HERSCHEND, f. 17. 8. 1920 i Horsens. Ægteskabet opløst 1955. Hun g. 2^o m. læge Hans Henrik Aagaard.

G. 3^o 1. 12. 1955 m. Unni Betsy BORGEN, f. 21. 5. 1930. Hun g. 2^o 1962 m. handelsrådgiver ved den danske ambassade i New Delhi Kjeld Packness.

Dette ægteskab opløst, og hun fører efter bevilling atter navnet Bille Brahe.

Børn: A - b.

GbaCbadaB. TORBEN Fritz baron BILLE BRAHE, f. 17. 2. 1950 i Nykøbing F. G. i Frankrig m. Sophie.

GbaCbadaBb. ANNE Beate baronesse BILLE BRAHE, f. 17. 5. 1958 i Nakskov. G. m. Niels Raahauge.

Barn: a.

a. Cecilie Raahauge, f. ca. 1988.

GbaCbab. Sophie REGITZE BRUN, f. 8. 8. 1857 på Lindersvold, d. 12. 7. 1941 i Hellebæk.

G. 21. 8. 1880 i Roholte m. kammerjunker, ingeniør, branddirektør VILHELM MALTHE-BRUUN, f. 27. 1. 1853 i København, d. 21. 6. 1933 på Sophienholm, Hellebæk (s. af kammerherre, kontreadmiral, Stork. af Dannebrog Rasmus Chr. Malthe-Bruun og h. Julie f. Stephansen).

Stud. 1871 Borgerdydsk., cand. phil. 1872, ingeniør 1877, ansat ved Københavns havnevæsen 1877-80, ved de nye statsbaneanlæg 1880-85, ved Gedserbanens anlæg 1885-87. 1887-1912 branddirektør i Nakskov for Den alm. Brandforsikring for Landbygninger. Form. for Nakskov Landsogns sogneråd 1895-1909. Grundlægger af Nakskov Landsogns Børneasyl og formand for dets bestyrelse. Form. for Danmarkssamfundet for Lolland-Falsters Stift. 1887 kammerjunker, 1907 medlem af Bestyrelsen for Marineforeningen. Stiftede Marineforeningens Nakskovafdeling 1913 og var dens formand til 1924. R.

Børn: a - B.

a. Anna Sophie Elisabeth Julie M-B.
B. Vilhelm Urban M-B.

GbaCbaba. Anna Sophie Elisabeth Julie MALTHE-BRUUN, f. 27. 2. 1882 i Struer, d. 31. 3. 1949 i Aarhus.

G. 25. 8. 1909 i København (B) m. kammerherre, hofjægmester, løjtnant, amtsrådsmedlem, cand. phil. Peter Poul William ADOLPH MOURIER-PETERSEN til Rugård med Frydensberg, f. 17. 12. 1872 på Rugård, d. 14. 2. 1950 sst. (s. af kammerherre, hofjægmester, landstingsmand, cand. jur. Peter Poul Chr. FERDINAND MOURIER-PETERSEN og h. Alvilda f. Dahl, Rugård. Ferdinand Mourier-Petersen var Hedeselskabets første bestyrelsesformand. Han var søn af godsejer, generalkrigskommissær Christian Petersen og h. Anna Marie f. Mourier. Han var 1^o gift med kaptajn Niels Jermiens enke, Christence Hansen til stamhuset Lønborggård og Kundenæs og kom derved i besiddelse af Engelsholm ved Vejle. 2^o var han gift med overretssagfører P. Østergaards enke, Anne Marie Mourier, der var datter af superkargo, godsejer P. P. F. Mourier (om slægten Mourier se side

181). Deres børn blev døbt med begge forældres efternavne, hvorved der dannedes det nye slægtsnavn: Mourier-Petersen (se: Slægtshåndbogen). Ferdinand Mourier-Petersen var medlem af folketinget, medlem af Rigsretten, landvæsenskommissær, amtsrådsmedlem og formand for Jagtafløsningen.)

Stud. Randers, cand. phil., løjtnant i livgarden 1894-95. Overtog Rugård 1904. Medlem af sognerådet 1908, formand 1908-35. Formand for jagtrettens afløsning i Randers amt 1926. Formand for Det danske Hedeselskabs repræsentantskab. Landvæsenskommissær. Medlem af bestyrelsen for Ebeltoft-Trustrup jernbane og for Ryomgård-Gjerrild-Grenå jernbane. Medlem af Randers amtsråd. R. DM. (se: D. b. L. og Det danske Hedeselskab ved C. Nyrop 1866-1916). Begravet i familiegravstedet i Rugårds have.

Børn: A - B.

A. Christian Vilhelm Ferdinand Adolf M-P.
B. Peter Poul Fritz Adolph M-P.

GbaCbabaA. CHRISTIAN Vilhelm Ferdinand Adolf MOURIER-PETERSEN til Rugård, f. 8. 9. 1910 på Rugård, d. 27. 2. 1982. Kammerherre, hofjægmester, godsejer. R. Begravet i familiegravstedet i Rugårds have.

Præliminæreks. Viborg 1926, forvalter på Rugård 1936, forpagter 1947, ejer 1950-67, medejer af kommanditselskabet Rugård 1967. Medlem af lokalrådet for Ebeltoft Sparekasse 1949, af repræsentantskabet for Det danske Hedeselskab 1950, formand 1950 og af bestyrelsen 1963, næstformand s. år, af repræsentantskabet for Landmandsbankens Grenå afdeling 1950, af bestyrelsen for Skovbrugets Arbejdsgiverforening for Jylland 1950-70 og for A/S Dansk Frøavl's Kompagni og Markfrøkontoret (Trifolium) 1956, af Hyllested-Rosmus sogneråd 1958-70, af bankrådet for Den danske Landmandsbank 1965.

G. 18. 9. 1938 i Gunderslev m. CAROLA HRUBESCH, f. 1. 7. 1910 i Pola, Østrig (d. af oberstløjtnant F. Rubesch og h. Charlotte f. Klingst). Adr.: Rugård, Hyllested, 8400 Ebeltoft.

Børn: a - d.

a. Barbara Marie Elisabeth M-P.
b. Inger Annette M-P.
c. Ida Regitze Sophie M-P.
d. Astrid Birgitte M-P.

GbaCbabaAa. Barbara Marie Elisabeth (LISBETH) MOURIER-PETERSEN, f. 6. 10. 1943 i Aarhus. Fører navnet Mourier-Petersen.

G. 28. 6. 1975 i Hyllested k. m. HENNING Agner MADSEN, f. 13. 3. 1951 i Aarhus.

Godsadministrator for Rugård. Ejer af Fr. Winsløv's Efterf. i Aarhus (VVS en gros).

Adr.: Rugård, Hyllested, 8400 Ebeltoft.

GbaCbabaAb. Inger ANNETTE MOURIER-PETERSEN, f. 30. 4. 1946 i Aarhus.
G. 29. 6. 1974 i Hyllested k. m. BERND Wilhelm SEIDEL, f. 8. 10. 1942 i Posen, Polen. Kaptajnløjtnant. Flyvelærer i Luft Hansa.
Adr.: Ahlhorn, Oldenburg, Vest-Tyskland.

Barn: a.

a. CHRISTINE Julie Louise SEIDEL, f. 3. 4. 1982 i Wichita Falls, Texas, USA.

GbaCbabaAc. IDA Regitze Sophie MOURIER-PETERSEN, f. 9. 3. 1951 i Aarhus.
Børnehavepædagog.
Adr.: Tornebakken 2, 8240 Risskov.

GbaCbabaAd. ASTRID Birgitte MOURIER-PETERSEN, f. 25. 2. 1953 i Aarhus.
Ergoterapeut. Hjemmehjælper i Ebeltoft kommune.
G. m. Sigward M. Heilsberger. Socialpædagog, ansat ved skole i Ålsø.
Adr.: Rugårdsvej 5, 8400 Ebeltoft.

Barn: A.

A. JONAS Samuel Mourier Heilsberger, f. 6. 11. 1989.

GbaCbabaB. PETER Poul Fritz Adolph MOURIER-PETERSEN, f. 10. 1. 1914 på Rugård, d. 4. 9. 1982, begravet i Rugårds have. Løjtnant i Nakuru, Kenya.
G. 7. 2. 1940 i Nairobi, Kenya m. JOAN Emily Blanche ANDERSON, f. 26. 3. 1920 i Rangoon, Burma, d. 17. 12. 1953 i Ebeltoft, begravet i Rugårds have.

Børn: a - B.

a. Diana Elizabeth M-P.

B. Philip Christian Ferdinand M-P.

GbaCbabaBa. DIANA Elizabeth MOURIER-PETERSEN, f. 30. 3. 1945 i Nakuru, Kenya.

G. 15. 5. 1965 i Nairobi, Kenya m. SHIRAZ Shamsudin Bandali HAJI, f. 24. 4. 1943 i Dar es Salaam, Tanzania.
Adr.: Krokushaven 19, 2765 Smørum.

Barn: a.

a. SHAHIN Joan HAJI, f. 21. 9. 1969 i København.
G. 27. 8. 1988 i Edmonton, Canada m. MOEZ EBRAHIM, f. 21. 12. 1963 i Nairobi, Kenya.
Adr.: Krokushaven 19, 2765 Smørum.

GbaCbabaBB. PHILIP Christian Ferdinand MOURIER-PETERSEN, f. 13. 9. 1951 i Ebeltoft. Marketingchef, ejer af Frydensbjerg.
G. 14. 6. 1986 i Nivå m. MAJA WIBOE, f. 14. 5. 1956 i Gentofte (d. af Paul Wiboe og h. Anne-Sofie Cathrine Paludan f. Seedorff).
Uddannet korrespondent og E.A. i engelsk og tysk.
Adr.: Danstrupvej 4 A, Danstrup, 3480 Fredensborg.

Børn: a - b.

a. ALEXANDRA Louise MOURIER-PETERSEN, f. 5. 3. 1987 i Hørsholm.
b. CATHARINA Charlotte MOURIER-PETERSEN, f. 24. 7. 1989 i Hørsholm.

GbaCbabB. Vilhelm URBAN MALTHE-BRUUN, f. 29. 6. 1883 på Orehoved, d. 6. 2. 1969 på Sofienholm, Hellebæk. Ugift.
1900 kadet, 1905 sekløjtnant, 1907 premierløjtnant, 1911-13 torpedobådschef, 1913 marineministerens adjutant, 1914-17 chef for undervandsbåde, 1916-18 form. i Søe-Lieutenant-Selskabet, 1918 kaptajn, 1919 fung. afd.chef i flådens stab, 1920 udenfor nr. i S.O.K., kst. sekretær i udenrigsministeriet, s. år fung. legationssekretær i Washington, 1921 fg. chargé d'affaires i Wien og Buda-Pest, 1922 1. legationssekretær i London, 1923 afsked fra søetaten, 1924 legationsråd, 1926 chargé d'affaires og konsul i Konstantinopel, 1928 gesandt i Rio de Janeiro, 1930 1. legationssekretær i Stockholm, tjenstgørende i udenrigsministeriet 1931-33, 1933 afsked fra udenrigstjenesten med pension. R. - Ø.r.K.l.

GbaCbB. Ove Frederik CHRISTIAN VIND, f. 29. 12. 1826 på Sanderumgård, d. 9. 4. 1902 i Vordingborg. 1849 sekondløjtnant; hårdt såret i slaget ved Kolding 23.4. 1849; 1850 kar. premierløjtnant, 1853 a la suite, 1857 afsked, 1858 kammerjunker. E.M.l.

GbaCbC. Carl Rudolph EMIL VIND til Bækkeskov, f. 12. 1. 1829 i Odense, d. 26. 7. 1906 i Berlin. 1848 stud. Sorø, 1854 cand. polit. volontør i udenrigsministeriet, 1857 kammerjunker og legationssekretær ved forbundsgesandtskabet i Frankfurt, 1862 R. og fungerende chargé d'affaires i St. Petersburg, 1869 DM, 1882-1902 overordentlig gesandt og bcfuldmægtiget minister i Berlin, 1902 geheimekonferensråd. K¹. - S.K. - R.Hv.Ø. - R.St.A.l. i brill. - Pr.R.Ø.l. - W.F.l. - S.A.l. - M.Gr.l. - Gr.Fr. O.3. - B.L.5.

GbaCbD. SOPHUS Holger Gustav VIND, f. 18. 4. 1842 i Korsør, d. 27. 4. 1913 i København, begr. i Davinde, godsejer til Sanderumgård (1873-1909), Petersdal (1890-1906), Vejrupgård og Nonnebogård (1894-1908). Besidder af Det 4. Tesdorpfiske Fideikommis. 1860 stud. Metrop., frivillig i krigen 1864 som reserveofficer i kavalleriets krigsreserve, 1867 løjtnant ved gardehusarregimentet, 1870 cand. jur. Beklædte i årene 1875-1908 en række tillidshverv, bl. a. form. i Fyns Stifts Patriotiske Selskab, æresmedlem af samme 1891, form. for Landbrugsskolen i Odense, for Allerup-Davinde Sogneråd (1883-1907), for repræsentantskabet i kreaturforsikringsselskabet "Kustos", æresmedlem af samme 1909, form. for Davinde Sygekasse, for statshingstesuekommissionen på Fyn, for repræsentantskabet i livsforsikringsselskabet "Dan" og for repræsentantskabet i

"Fyens Landmandsbank", form. for repræsentantskabet for Odense-Nørrebroby-Fåborg jernbaneselskab, amtsrådsmedlem, bestyrelsesmedlem i haglskadeforeningen på Fyn, i Den alm. Brandforsikring for Landbygninger, i Det fynske Brandassuranceelskab for Løsøre, i foreningen "Danebrog" og i det kgl. danske landhusholdningsselskab, form. for forsvarsforeningen for Fyns stift m. m. 1877 hofjægermester, 1898 kammerherre.

DM - E.M.2. - K¹. - S.N.3. - R.St.Stan.2.

G. 12. 4. 1875 m. ADELGUNDE Fanny Erneste Pauline TESDORPF, f. 18. 12. 1856 på Ourupgård, d. 8. 5. 1890 på Sanderumgård, begr. Davinde (d. af geheimekonferensråd, godsejer Edward Tesdorpf til Ourupgård m. m. og h. Mary f. Büsch. Han var en kendt foregangsmand inden for dansk landbrug, præsident i Landhusholdningsselskabet 1860-88. Monument i Landbohøjskolens have).

Børn: a - B.

a. Anna Sophie Elisabeth V.
B. Ove Holger Christian V.

GbaCbDa. Anna Sophie ELISABETH VIND, f. 13. 3. 1876 på Sanderumgård, d. 14.

1. 1961 på Frederiksberg. Besidderinde af Det Vind-Tesdorfske Fideikommiss.

G. 18. 4. 1900 i Davinde k. m. HENRICH Maximillian greve KNUTH, f. 9. 7. 1870 i Sorø, d. 24. 9. 1939 i København (s. af kammerherre, postmester i Sorø ADAM Vilhelm Frederik greve Knuth og h. ANNETTE Marie baronesse Haxthausen (d. af postmester Johan Christian baron Haxthausen) Grev Adam Knuth blev som frivillig i krigen hårdt såret ved Fredericia 1849. Slægten Knuth er en af Mecklenborgs ældste adelsslægter. Den er hjemmehørende i landet Röbel i det sydøstlige hjørne af hertugdømmet Mecklenborg-Schwerin.

Allerede 1230 omtales Heinricus Knut og 1244 Hermann Knut. Senere omtales Jakob Ernst v. Knuth til Priborn og Leizen (død 1675) gift med Elisabeth v. Mohrin (Marin), med hvem han fik godset Ludorf. Af hans 3 sønner var Eggert Christopher til Aasmarke (død 1697) og Adam Levin til Gisselfeld (død 1699). Enken efter Eggert Christopher (Søster Lerche) til Åsmarke, Bandholmgård og Maribo Ladegård fik 1714 kgl. tilladelse til af disse og sine egne ejendomme at oprette grevskabet Knuthenborg for sin søn, Adam Christopher, som samme år fik patent som greve af Knuthenborg med alle mandlige descendenter. En sønnesøns søn af denne første greve til Knuthenborg var kammerherre, stiftamtmand Fr. Chr. Julius greve Knuth til Bonderup, der var gift 3 gange; 1. og 3. gang med døtre af Frederik Gottschalck Haxthausen. I sit 2. ægteskab med Georgine Vilhelmine Hauch (d. af amtmand Johan Chr. Hauch) havde han sønnen, kammerherre ADAM Vilhelm Frederik greve Knuth, der som nævnt oven for havde sønnen Henrich).

Henrik M. greve Knuth var kammerherre, ordenskapitlets sekretær og

chef for ordenskapitlets sekretariat, fung. sekretær ved overkammerherreembedet, formand for legatet til minde om 1. august 1829. Administratør for Det Vind-Tesdorfske Fideikommiss, medlem af bestyrelsen for Dansk Adelsforbund, for Dansk Koloniallotteri og A/S Frederiksberg Metalvarefabrik. Præsident for Intendanturforeningen.

1892 stud., 1896 cand. polit., 1897 assistent i finansministeriet, i ordenskapitlets kontor, 1908 fuldmægtig i finansministeriet, 1909 ordenskap. sekretær, 1910 kammerherre, 1911 form. for det t.m. om 1. 8. 1829 st. legat. 1928 form. for overbestyrelsen for intendanturforeningen. K². - DM. - N.St.O.2¹. - M.Gr.2b. - Gr.Fr.3. - R.St.A.3. - Sv.V.2¹ - Fi.H.R.2¹. - I.Kr.2. - N.O.N.2. - (se: D.A.Å. og BB).

Barn: A.

GbaCbDaA. EGGERT Adam greve KNUTH, f. 19. 4. 1901 i København, d. 26. 11.

1980. Stud. Metrop. 1919, cand. jur. 1925. Studieophold ved Oxford Universitet s. år. Sekretær i udenrigsministeriet 1932, legationssekretær og chargé d'affaires i Reykjavik 1935, legationssekretær i London 1936, afsked 1942. Kontorchef i udenrigsministeriet 1945, ambassaderåd i London 1951, titel af overordentlig gesandt og befuldmægtiget minister 1952, overordentlig og befuldmægtiget ambassadør i Reykjavik 1956, uden for nr. i udenrigstjenesten 1959-61, overordentlig og befuldmægtiget ambassadør i Bryssel 1961 samt overord. gesandt og befuldm. minister i Luxembourg 1961, ambassadør sst. 1964. Overord. og befuldm. ambassadør i Rom 1967, i Oslo 1968-71. Besidder af Det Vind-Tesdorfske Fideikommiss. K¹. - DM - M.T.Kha. - D.r.K.Fb. - F.Æ.L.3. - I.F.1. - Ju. - Kr.4. - N.St.O.2². - Stb.Kron.M. - Stb.Kron.M.E.II.

G. 14. 12. 1934 m. comtesse LILY Ingeborg Agnes f. RANTZAU, f. 19. 7. 1906 på Krengerup på Fyn (d. af kammerherre, hofjægermester, lensgreve Jens CHRISTIAN RANTZAU til Rosenvold, Krengerup, Søholm og Brahesholm og h. Fanny f. komtesse Brockenhuus-Schack, der var datter af kammerherre, hofjægermester, greve Adolph Brockenhuus-Schack til Giesegård, Gram og Nybøl m.m. Brockenhuus er en gammel, fynsk adelsslægt. Henrik Adolph Brockenhuus optoges ved patent af 1.4.1828 i den danske grevestand med navnet Brockenhuus-Schack. Rantzau er en gammel holstensk adelsslægt. Otto Rantzau til Asdal blev 1671 ophøjet i den danske grevestand.) Tildelt Chr. X. Fr. M.

Ingen børn.

GbaCbDB. OVE Holger Christian VIND til Sanderumgård og Nonnebogård. Vejrupgård (1908-18), Bækkeskov (1906-23) og Løvenholm (1918-19).

F. 29. 7. 1877, d. 10. 2. 1954 på Sanderumgård. Besidder af Det Vindske Fideikommiss og Det 4. Tesdorfske. 1895 stud. Odense Katedralsk., 1897-98 senior i Studenterforeningen, 1900 cand. polit., 1902 sekundløjtnant, 1903-08 tjenstgørende i udenrigsministeriet, 1904 kammerjun-

ker, s. år fung. legationssekretær i Stockholm, 1905 attaché ved gesandtskabet i Berlin, 1906 fung. legationssekretær i St. Petersborg og i Berlin, 1907-08 fung. legationssekretær i Wien, 1909 hofjægermester, s. år løjtnant af forstærkningen, 1911 attachéret det danske gesandtskab i London, 1912 medlem af det til notificering af tronskiftet til London, Paris og Madrid udsendte ekstraordinære gesandtskab. 1915-16 Dansk Røde Kors-delegeret til krigsfangelejrene i Rusland og Sibirien, 1913-17 formand for Everdrup sogneråd, 1915-39 medlem af bestyrelsen for Dansk Mælke compagni, 1921-34 form. for Dansk Jagtforening, æresmedlem af samme 1944; 1930 medstifter af og medlem af Le Conseil internationale de la Chasse og præsident for den danske afdeling heraf; 1935 medstifter af og formand for Fadderskabsforeningen for Højer sogn m.m. Kammerherre. R. - DM - R.St.A.3. - Pr.R.Ø.4. - Stb.Kr.M. - Stb.V.3. - F.Æ.L.4. - Sp.C.III.2.* - Ø.r.K.2. - M.T.Kfh. - R.r.K.2. - Sv.J.J.M. - D.r.K.M.f.K.

G. 2. 5. 1917 m. ELSA Mimi Adelaide Marie O'NEILL OXHOLM, f. 5. 12. 1891, d. 4. 3. 1970 (d. af overkammerherre, hofmarskal Oscar O'Neill Oxholm og h. Fritze Wilhelmine WANDA Theodora f. komtesse Holstein, der var datter af overkammerherre, konseilspræsident, lensgreve Ludvig Holstein til Holsteinsborg og h. Mimi f. Zahrtmann. Slægten von Holstein er en gammel mæklenborgsk adelsslægt, der i det 17. århundrede kom til Danmark. Oscar O'Neill Oxholm var søn af kammerherre, generalmajor Oscar O'Neill Oxholm til Rosenfeld. Generalløjtnant Peter Lotharius Oxholms børn optoges i 1840 i adelsstanden). Elsa Vind har været medlem af bestyrelsen for Kvindelige Missions Arbejdere fra 1929 og fra 1940 form. for samme. 1932 medlem af bestyrelsen for diakonissehuset St. Lukas Stiftelsen og 1936 medlem af Dansk Missions-selskabs repræsentantskab og kvindeudvalg samt 1938 medlem af Davinde menighedsråd og formand for samme. Ne.r.K.F.K. (se BB).

Børn: a - C.

- a. Kirsten Adelgunde V.
- B. Ivar Emil V.
- C. Mogens Christian Christoph V,

GbaCbDBa. KIRSTEN Adelgunde VIND, f. 31. 10. 1919. Diakonisse ved diakonissehuset St. Lukas Stiftelse. Udsendt til dansk menighedspleje i Flensborg, formand for Kvindelige Missionsarbejdere. Overordentlig stiftsdame i Vallø.

GbaCbDBB. IVAR Emil VIND, f. 5. 1. 1921 i Everdrup, d. 11. 2. 1977. Ejer af Sanderumgård 1950. Besidder af Det Vind'ske og Det 4. Tesdorpf'ske Fideikommiss. Kammerherre, hofjægermester, sekondløjtnant ved livgarden, 1945 formand for Fadderskabsforeningen for Højer sogn. Membre titulaire

de Conseil internationale de la chasse. Den internationale olympiske komite's repræsentant i Danmark 1959, formand for Danmarks olympiske komite 1973-77. Danmarks mester i højdespring 1945, 1946 og 1947.

G. 2. 5. 1951 m. ALEXANDRA Dagmar Frances Marie Margrethe comtesse af Rosenborg, f. 5. 2. 1927 i Arcadia, Californien (d. af Hans Højhed prins Erik, greve af Rosenborg og h. LOIS Frances f. BOOTH. Prins Erik var sønnesøn af kong Christian IX).

Adr.:

Børn: a - C.

- a. Marie-Louise Francis Elisabeth V.
- B. Erik Ove Carl John Emil V.
- C. Georg Christian Valdemar V.

GbaCbDBBa. MARIE-LOUISE Francis Elisabeth VIND, f. 7. 2. 1952 i Hellerup. G. 7. 4. 1973 i Allerup k. m. CHRISTIAN Gustav greve KNUTH til Lillien-dal og Stenlængegård, f. 23. 11. 1942 på Stenagergård, Mesinge (s. af ULRIK Gustav Adam greve KNUTH, kammerherre, hofjægermester, sekondløjtnant, nyder af Fideikommissgodset Lilliendals successorfond og h. TOVE Birgitte Bille-Brahe-Selby).
Adr.: Lilliendal, 4735 Mern.

Børn: a - B.

- a. CHRISTINA Elisabeth, comtesse KNUTH, f. 6. 5. 1977 i Nykøbing F.
- B. MICHAEL Ivar greve KNUTH, f. 8. 12. 1979 i Nykøbing F.

GbaCbDBBB. ERIK Ove Carl John Emil VIND, f. 5. 5. 1954 i Hellerup. Ejer af Sanderumgård.

GbaCbDBBC. Georg Christian Valdemar VIND, f. 5. 8. 1958 i Hellerup.

GbaCbDBC. MOGENS Christian Christoph VIND, f. 3. 3. 1925. Sekondløjtnant ved livgarden, godsejer. Inspektør ved Butleigh Farm, Bindura, S. Rhodesia.

G. 3. 8. 1958 i Marandellas m. SUSAN Frances WEDGWOOD, f. 28. 9. 1935 i England (d. af direktør for Wedgwood & Sons Ltd. Tom Clement Wedgwood og h. Katharine f. Rendel).

Børn: A - c.

- A. Tom CHRISTIAN VIND, f. 7. 9. 1959 i Salisbury.
- B. Ivar Henrik VIND, f. 6. 12. 1960 i Marandellas.
- c. Kirsten Frances VIND, f. 7. 7. 1964 i Salisbury.

GbaCC. Johan CARL HOPPE, f. 30. 11. 1804 på Rosenfeld, d. 5. 8. 1823.

Stud. phil.

GbaCd. Eleonora SOPHIE Frederikke HOPPE, f. 5. 9. 1807 på Søbygård, d. 24. 5. 1866 i Vedbæk, begr. Søllerød.

G. 23. 4. 1837 i Søllerød k. m. kammerherre, hofjægmester, forst- og jagtjunker Jean GEORGE Bernadotte Gyldenstjerne SEHESTED, f. 28. 7. 1808 i Itzehoe, d. 16. 8. 1873 på Sølyst i Vedbæk (s. af generalmajor, kammerherre Johan FREDERIK Gøldenstjerne Sehested og 2. h. Sophie HEDEVIG Agathe f. Kaas. Slægten Kaas er en gammel dansk adelsslægt, hvis stamfar var Ove Ovesen i Gravlev, som levede 1416.

Slægten Sehested: Den danske uradelige slægt Sehested, der har optaget slægtsnavnet i det 17. århundrede efter den holstenske slægt, stammer fra Vendsyssel og har intet med den holstenske familie at gøre. Slægtens oprindelige hjemsted er antageligt i Vennebjerg herred, nord for Hjørring, og dens første forekomst dateres til 1337, da Torben Troelsen, der førte Sehested-våbnet, var medudsteder af en vidisse. Han nævnes ligeledes 1343 sammen med broderen, Thomas Troelsen, der er stamfar til slægten. Blandt slægtens kendteste mænd kan nævnes Steen Maltesen, der 1610 var rigets marsk; Claus Maltesen til Højris, der 1595 var statholder på Øsel; Christian Thomesen, der 1630 blev rigskansler og Hannibal Sehested, der 1642 blev statholder i Norge og senere rigets skatmester, gift med en datter af Christian IV og Kirsten Munk, og endelig fra den nyere tid Hannibal Sehested til Broholm, der 1900-01 var konsejlspræsident og udenrigsminister.

Ovennævnte statholder Claus Maltesen Sehested til Højris havde sønnerne Malte og Mogens. Malte Sehested til Rydhavne fra hvem ovennævnte George Sehested stammer. Mogens Sehested var stamfar til bl. Regitze Sophie Sehested, der var gift med hofjægerm. Ove Johan Vind (s. 267) og til Frederik Sehested til Nordskov og Billesbølle, hvis sønneatter, Euphrosyne Sehested var gift med hofjægerm. Wilhelm Benzons (s. 312). En fjerde, Sophie Antoinette Augusta Sehested var gift med kammerherre Frederik Berregaard til Kjølbjerg (s. 63)).

George Sehested var forstkandidat fra Kiel. 1827 blev han forst- og jagtjunker, 1835 lønnet forstkandidat, 1840 kammerjunker, 1863 kammerherre.

Børn: a - d.

- a. Marie Sophie Josephine Gyldenstjerne S.
- b. Hedevig Agathe Gyldenstjerne S.
- c. Elisabeth Gyldenstjerne S.
- d. Henriette Johanne Valentine Gyldenstjerne S.

GbaCda. Marie Sophie JOSEPHINE Gyldenstjerne SEHESTED, f. 24. 5. 1838 på Enrum i Vedbæk, d. 30. 6. 1859 i Vedbæk. 1841 indskrevet i Vallø.

GbaCdb. HEDEVIG Agathe Gyldenstjerne SEHESTED, f. 23. 9. 1839 på Enrum, d.

20. 7. 1855 i Vedbæk. 1841 indskrevet i Vallø.

GbaCdc. ELISABETH Gyldenstjerne SEHESTED, f. 30. 9. 1840 på Enrum, d. 18. 12. 1900 i København.

G. 4. 6. 1870 m. jægmester BERTRAM Christian BRUNS til Bakkegård, Rislev s., f. 6. 11. 1836, d. 3. 10. 1897 (s. af major Ludvig Nicolai Bruns og h. Karen Toperine f. From).

Børn: a - b.

- a. Karen Eleonora B.
- b. Hedevig Agathe B.

GbaCdc. Karen Eleonora Bruns, f. 26. 8. 1871 (bliver også angivet til 20. 8. 1872). d. ?? Medbesidderinde af Det Sehestedske Fideikommiss.

G. 1. 1. 1896 i Hellebæk m. EDWARD CHRISTMAS-DIRCKINK -HOLMFELD, f. 8. 2. 1867, d. 18. 4. 1921 (s. af hofjægmester, kammerherre, oberstløjtnant Edmund Christmas-Dirckink -Holmfeld (R. - E.M.2. - R.St.Stan.2. - F.Æ.L.5. - S.Sv.3¹) og h. TUSKY Susanne Charlotte Dirckink, friherreinde af Holmfeld. Han var søn af kontreadmiral, kst. guvernør for De dansk-vestindiske Øer, John Christmas til Christiansholm. Dirckink Holmfeld er en gammel hollandsk adelsslægt van Dirckink. Flådekaptajn Arnold Christian Leopold Dirckink Edler von Holmfeld emigrerede til Danmark og blev under 28. 11. 1806 optaget i den danske adel, og ved patent af 30. 5. 1828 tillagdes han navn og titel af Dirckink friherre af Holmfeld. Hans søn, kammerjunker, amtmand, dr. jur. Constant Dirckink friherre af Holmfeld og 2. hustru Julie Vilhelmine f. Rothe havde datteren Tusky, som var gift med Walter von Christmas, der ved kgl. tilladelse af 8. 3. 1880 fik lov at tilføje Dirckink-Holmfeld til sit eget.) Kammerjunker, kaptajn.

Børn: A - c.

GbaCda. Bertram Walter Edward CHRISTMAS-DIRCKINK-HOLMFELD, f. 17. 5. 1897 på Frederiksberg.

G. 1^o 14. 5. 1922 m. IRIS HOLBÆK, f. 8. 12. 1899.

G. 2^o 28. 4. 1948 i Nørbæk m. ELNA Blæsbjerg KIRK, f. 9. 2. 1911 i Struer (d. af lokomotivfører Peder Blæsbjerg Kirk og h. Kathrine f. Bjerregaard). Stud. 1930 Viborg, cand. S. 1940. Viikar juli 1940, turnus centralsygeh. Slagelse aug. 1940, kand. sindsygehosp. Augustenborg 1942, sindsygehosp. Nykøbing S. nov. 1942, kand. K.H. 1943, kommunelæge Sønderho 1944, Endelave 1947, prakt. Horsens sept. 1949, skolelæge sept. 1949.

Barn: a.

a. Eileen Elisabeth CHRISTMAS-DIRCKINK-HOLMFELD, f. 31. 1. 1925

GbaCcaB. EDWARD John George CHRISTMAS-DIRCKINK-HOLMFELD, f. 29. 4. 1901, d. ??

GbaCcac. LISE CHRISTMAS-DIRCKINK-HOLMFELD, f. 9. 3. 1905, d. 12. 8. 1969. G. 1^o 20. 11. 1924 m. S. A. Kirchheimer, f. 20. 11. 1897, d. ?? premierløjtnant.

G. 2^o 21. 9. 1928 m. direktør Thielsen Andersen, f. 21. 9. 1897, d. ?? Ægteskabet opløst 1943.

Børn: ??

GbaCdcB. HEDEVIG Agathe BRUNS, f. 7. 10. 1872 på Bakkegård, d. 21. 10. 1952 i Søllerød.

G. 6. 5. 1892 i Garnisons k. m. HOLGER Kristoffer Konrad Karl Hundrup NYHOLM, f. 15. 8. 1860, d. 17. 6. 1918 (s. af den retslærde justitiarius i Højesteret, formand i Rigsretten, viceform. i Folketinget, storkorsridder Carthon C. V. Nyholm og h. Rosaline f. Schrøder. Jochum Nielsen levede først i Ravnstrup, Toksværd s., senere købte han en gård i Nødholm, Glumsø s. Han solgte den allerede i 1710, da han forpagtede Bavelse hovedgård, der lige var købt af Frederik IV, som slog den sammen med Næsbyholm til grevskabet "Frederiksholm". I 1714 overtog han den langt bedre forpagtning af Giesegård, som imidlertid ved en ladefogeds uforsigtighed nedbrændte i 1719, og da den ikke var forsikret, led han et stort tab, som han ikke kunne bære. Sønnerne tog navnet Nyholm. Moderen var Dorothea Augusta Charlotte Flensborg, der var datter af Frederik IV's livkusk. En af sønnerne var Christoffer Nyholm, sognepræst i Slaglille og Bjernede, gift med Else Birgitte Schrøder, datter af professor, rektor Schrøder, Frederiksborg.

De havde sønnen Christoffer Nyholm, 1750-1826, præst i Nyborg, gift med Beate Würnfeldt, datter af godsejer Fr. Würnfeldt til Leerbæk og Skårupgård. Deres søn, Christoffer Nyholm, 1781-1859, var først feltpræst med de danske besættelsestropper i Frankrig 1815-18, senere afløste han faderen som sognepræst i Nyborg; gift med Jacobine Christiane Høyberg. De havde ovennævnte søn, Carthon Kristoffer Valdemar Nyholm, 1829-1912. Han kom i Folketinget som nationalliberal 1864, men stiftede senere sit eget parti "Mellemparti", der en overgang spillede en vis rolle i tinget. se Mænd af Slægten v. Søren B. Nyholm. 1933).

Cand. jur. 1884, sekondløjtnant 1886, s. år premierløjtnant, tog 1893 generalstabseksamen, kammerjunker, ritmester og eskadronchef v. 5. dragon-regiment, oberstløjtnant ved dragonerne i Aarhus; han var ved sin død oberst. Formand for Randers Rideklub. R.-DM. - S.V.3¹. - S.Sv.3². Se: C. C. Nyholm: Stamtavle for Familien Nyholm. Kbh. 1914, Alb. Fabritius: Familien Nyholm, Kbh. 1962 og Gustav J. Nyholm: Familien Nyholm, Kbh. 1983, Familien Nyholm har et hjælpelegat til hjælp i tilfælde, hvor familien kunne trænge dertil.

Barn: a.

GbaCdcba. ELISABETH Louise NYHOLM, f. 24. 7. 1893, d. 1. 11. 1971 i Horsens.

G. 28. 4. 1916 m. oberstløjtnant, kammerjunker Otto Josias FEDDERSEN, f. 29. 6. 1890 i Randers, d. 17. 7. 1969 i Aarhus (s. af borgmester, stammer i Assens Josias Feddersen og h. Junia Danieline Octavia f. Hastrup). Ægteskabet opløst. (Han gift 2^o 1932 m. Regitze Bech).

Børn: a - B.

a. Lilian F.
B. Broder Josias F.

GbaCdcbaa. LILIAN FEDDERSEN, f. 23. 1. 1918 i Hørsholm. Landsretssagfører, politifuldmægtig i Horsens.

G. 31. 3. 1945 i Tårnbæk m. landsretssagfører ERIK BACHE, f. 8. 9. 1918 på Frederiksberg (s. af kommuneingeniør Hans Christian Bache og h. Ellen Adelaide Julie f. Fischer). Ægteskabet opløst. Adr.: Geneesgade 4, 8700 Horsens.

Børn: ??

GbaCdcbaB. Broder Josias FEDDERSEN, f. 24. 1. 1921 på Frederiksberg. Direktør i Minter Kier Ltd. samt Tancot House Ltd. Civilingeniør.

G. 1^o i København (b.v.) m. LILLIAN Liebgott NIELSEN. Ægteskabet opløst. G. 2^o 31. 7. 1957 i Dar es Salaam m. OLIVE TABOR, f. 27. 7. 1926 i England.

Adr.: Kairo.

Børn: ??

GbaCdd. HENRIETTE Johanne Valentine Gyldenstjerne SEHESTED, f. 10. 9. 1843 på Enrum, d. 18. 5. 1922 i København. 1849 indskrevet i Vallø.

G. 10. 11. 1863 i Søllerød k. m. ritmester EDOUARD Gustav GOTSCHALK, f. 21. 2. 1828 i København, d. 13. 4. 1912 sst. (s. af vekselmægler Eduard Gotschalk og h. Cathinka Hampton Kierulf. Slægten Gotschalk stammer fra egnen ved Solingen, hvor Peter Daniel Gotschalk var fabrikkejer i Clouberg. Sønnen Edouard drog med sin ældre bror i 1808 til København for at undgå at blive sendt som soldat til Spanien, og han drog videre til Norge, hvorfra han vendte tilbage til København og i 1820 sammen med broderen oprettede firmaet Fr. og Ed. Gotschalk, Banquiers. Hans søn var ovennævnte Edouard Gustav Gotschalk. (se: P.h.t. 1966, Slægtstavlesamlingen 1931 samt Henning Bernhoft: Efterkommere efter Peter Daniel Gotschalk, 1977).

Børn: A - C.

A. Henrik Johan Valentin G.
B. William G.
C. Edvard Gustav G.

GbaCdda. HENRIK Johan Valentin GOTSCHALK, f. 9. 1. 1866 i København, d. 24. 11. 1939 i Ordrup. 1884 stud. priv. dimitt., 1891 cand. med. og chir.,

s. år kandidat på Viborg hosp., 1896-1930 prakt. læge i København, tillige ass. på poliklinikkens afd. for børnesygdomme og reservelæge i hæren 1897-1900, korpsslæge v. 1. regim. 1908, overlæge 1911, ved livgarden og generalstaben 1912, stabslæge 1921, til rådighed for lægekorpset. Afsked 1927 på ventepenge.

Medlem af administrationen for de J. F. Sehestedske Fideikommisser, medlem af bestyrelsen for Det krigsvidenskabelige Selskab og af Centralkomiteen i København. R. 1919, DM 1926. (BB)

G. 1^o 28. 10. 1891 i København (Cit. k.) m. HELENE HIORT-LORENZEN, f. 17. 11. 1862 i Slesvig, d. 23. 4. 1920 i København (d. af etatsråd Hans RUDOLF HIORT-LORENZEN Og h. OLINE Johanne Dorothea Bruun f. MUUS. Rudolf Hiort-Lorenzen var borgmester i Eckernförde og herredsfoged i Sattrup og Mårkjær herreder, redaktør af Dannevirke og senere af Nationaltidende. Folketingsmand for Assenskredsen, stiftsskriver i Sjællands stift og forvalter af Roskilde Domkirkes gods. Han udgav flere bøger, bl. a. fra 1884 D. A. Å. og 1891 Danske Patriciske Slægter. Han var søn af den kendte sønderjyske købmand og stæderdeputerede Peter Hiort Lorenzen, der var de danskes fører i stænderforsamlingen i Slesvig og vakte opsigt ved kun at ville tale dansk. Oline Bruun Muus var datter af d. kendte grosserer, konsul Elias B. Muus, Kerteminde og hustru Marie Christine Bruun, datter af Bertel Bruun til Asmildkloster og altså søster til Constantin Hansens svigermor (side 228).

Helene Hiort-Lorenzen var 1^o g. m. associé i handelshuset C. C. Brøchner & Co. i Hull Theodor Brøchner, der døde 1886 i Paris.

G. 2^o 18. 10. 1927 i København m. Johanne Louise DAHLERUP, f. 8. 11. 1874 i Nyborg, d. 24. 1. 1959 i Ordrup (d. af overlæge, etatsråd, dr. med. Sophus Dahlerup og h. Camilla f. Kauffeldt - se Slægtshistorie-Samlingen 1931). Hun var g. 1^o m. sagfører Rasmus Andersen, der var gift 1^o 1879 m. Josephine Augusta Cornelia f. Beauvais. (se: H. R. Hiort-Lorenzen: Slægten Lorenzen fra Rinckenæs, 3. udg. v. J. F. Gotschalk og Alb. Fabritius, 1942).

Børn: A - C.

A. Edouard Gustav G.
B. Johan Frederik G.
C. Henrik G.

GbaCddAA. Edouard Gustav GOTSCHALK, f. 27. 11. 1892 i Viborg, d. 6. 4. 1896 sst.

GbaCddAB. Johan Frederik GOTSCHALK, f. 5. 1. 1896 i København, d. 24. 7. 1979. Ugift.

1914 stud. Borgerdydsk., cand. jur. 1923, sekretærvikar i finansministeriet s. år, sekretær i hovedrevisoraterne 1927, kgl. fuldmægtig 1935 under kontorchef Grubbe-Gregersen (s. 302), afsked 1939, fg. sekretær

i Grønlandsministeriet 1951-66.

Medbesidder af og medlem af administrationen for de J. F. Sehestedske Fideikommisser. Halvkompanifører i Akademisk Skyttekorps 1929-37. Udgav 1919 H. R. Hiort-Lorenzens Erindringer fra Sønderjylland og i 1942 sammen med Albert Fabritius Slægten Lorenzen fra Rinckenæs. Sv.v.3¹.

Barn: a. Moderen: KIRSTEN OLSEN, f. 2. 7. 1893.

GbaCddABA. LIS JAKOBSEN, f. 22. 12. 1918 i København, d. 24. 9. 1983. Plejedatter af grosserer Hans Marinus Jakobsen og h. Alma f. Clausen. Realeks. 1935 N. Zahles sk. Journalistelev på Holbæk Amts Avis og Sorø Amts Dagblad 1936-39. Ansat i finansministeriet 1940-43, på Nationaltidende 1945-49, ved Danmarks radio fra 1949.

Deltaget i konservativt organisationsarbejde siden 1934, leder af pigelejrene i KU's landslejre 1945-47. Medlem af Folketinget (Det konservative Folkeparti) 1966-73 og fra 1979.

Medlem af Svagføres Skoleforenings støttekomité og af bestyrelsen for Tørsleff & Co.'s Husmoderlegat 1966, medstifter af den danske folkehøjskole i Israel 1967, medlem af bestyrelsen for boligelskaberne Borgerbro og Kristinevang 1967, stifter af og formand for Danske daginstitutioner 1968-73, i bestyrelsen fra 1973, medlem af bestyrelsen for Kagså kollegiets børnehøjskole, form. 1969-72, medlem af hovedbestyrelsen for Foreningen for spastisk lammede 1968 og af forretningsudvalg fra 1973, af bestyrelsen for Landsforeningen til Kræftens Bekæmpelse, København-Frederiksberg-Gentofte 1968-72, Ensomme Gamles Værns repræsentantskab 1969, Terres des Hommes' præsidium 1969-73, tilsynsrådet for Sofieskolen (skole for psykotiske børn) 1968, CISVs præsidium 1968, repræsentantskabet i Landsforeningen til støtte for sent udviklede



1969-75, Bernadottefondens bestyrelse 1970-76, Børneringens hovedbestyrelse 1971-73, formand for Dronning Louises Asylselskab 1972-79, medlem af Pindstrupplejrens repræsentantskab 1972, af Mødrehjælpens tilsynsråd 1971-73, af repræsentantskabet for Rigsforeningen til Gigtens bekæmpelse 1974, af bestyrelsen for revalideringsinstitutionerne Elleslettegård og Højagergård 1973, for plejehjemmene Hammershøj og Jonstrupvang 1975, for Sindslidendes Fond og dennes indstillingsudvalg 1974, medlem af småbørnskommissionen 1976-81, af bestyrelsen for Lis Møller, f. Jakobsen. ISSservi 1977, af censorkollegiet ved Danmarks Journalisthøjskole 1975, medlem af ældrekommisionen 1979-81, af Kofoed-Skoles repræsentantskab 1981. Redaktør af Familie-Journalens brevkasse om hverdagsproblemer 1976. Har modtaget PH-

prisen 1967, Ejnar Friis-Hansens Fonds hæderspris 1972, Chr. Krügerprisen 1974, Den Berlingske Hæderspris 1978, Birgit Saabye mindelegat 1978, D. T. Poulsens Rosenpris 1978. 1979 udnævnt til æreshåndværker af håndværkerforeningen i København.

Har udgivet: Skæbner på skærmen 1978, bidrag til Fra Hytte og Slot 1978, samt erindringsserie i Familie-Journalen med flere blade. BB. og DBL, 3. udg.

G. 1^o 10. 12. 1938 i Holbæk m. bilhandler POUL SCHMIDT, Holbæk. Ægteskabet opløst.

G. 2^o 28. 2. 1942 i København (b.v.) m. POUL MØLLER, f. 13. 10. 1919 på Frederiksberg (s. af prokurist HUGO Nicolaus Møller og h. OLGA Constance Neve f. Müller). Stud. 1938 Sct. Jørgens gymn., cand. jur. 1947, sekretær i overformyndieriet 1939-48, i boligdepartementet 1948-52 (orlov fra 1950), landsretssagfører 1952, politisk og erhvervsøkonomisk chefredaktør ved Dagens Nyheder 1953-58, lederskribent 1958-61, derefter knyttet til Berlingske Tidende til 1968 og igen 1971-79, kommentator ved Jyllandsposten 1979, statsrevisor 1961-68, formand for statsrevisorerne 1964-68. Finansminister 1968-71.

Form. for Konservative Gymnasiaster 1937-38, for Studenterforeningens Konservative 1939-42 og for Konservativ Ungdoms Landsorganisation 1943-48, medlem af Det konservative Folkepartis hovedbestyrelse 1943-48 og 1958-71 samt fra 1980, folketingsmedlem 1950-78 og i dettes finansudvalg 1957-58, af Nordisk Råd 1958-68, det udenrigspolitiske navn 1960-68 og Europarådet 1964-68, medlem af Københavns borgerrepræsentation 1974-75, medlem af Europaparlamentet 1979-86 (næstformand, indvalgtes i 1979 med 153.000 stemmer), var en af EF-parlamentets 12 viceformænd. Sekretær i Dansk Ungdomssamv. Københavns afd. 1940-46, medlem af forretningsudvalget for Landsforeningen Dansk Arbejde 1952-64, formand 1972-79, formand for Dansk Købestævne 1972-84, medlem af ungdomskommissionen 1949-50, af komm. til undersøgelse af uddannelsestidens rationelle udnyttelse 1945-50, af folkeforsikringskomm. 1950-55 og af toldkomm. 1953-59, af repræsentantskabet for Københavns Kreditforening 1958-68, af formandsskabet for Forenede Kreditforeninger 1971, af bestyrelsen for Zeuthen & Aagaard A/S 1960-68 og 1971-74, for Kgl. Brand-ass. Co. 1963-68 og fra 1971.

Har modtaget Renault-prisen 1972, Merconom-prisen 1976.

Har udgivet: Vor Ide 1942, Danmark - Socialt 1946, De islandske håndskrifter 1965, medred. af Folkestyret i Dansk Humor 1949, forf. af Politisk Håndbog 1950, Mennesker og meninger (erindringer) 1970, Politik 1972, De politiske partier 1974, Politik på vrangen 1974, Fra kamp til samarbejde - en fortælling om to partier 1975, Gennembrudsår 1977, artikler i bøger, tidsskrifter og dagblade, redaktør af Vor Tid 1950-55, Europas vej 1979. Med Lis Møller hjemme hos 1984. De styrede landet -

Politiske portrætter, 1988. Har til minde om sin hustru stiftet Lis Møllers mindelegat med en kapital på 250.000 kr. Afkastet skal uddeles til enlige forsørgere. R. 1964, K. 1968.

G. 2^o 7. 12. 1984 (b.v.) m. LENE MØLLER, f. 10. 5. 1936 i Vordingborg (d. af ingeniør Ove Møller og h. Grethe f. Petersen). Realeks. producerass. i Danmarks radio 1958-65, medl. af Græsted-Mårum sogneråd 1965-68, af Dragør kommest. 1969-71, form. for Red Barnets Færø komité 1973, medl. af Folketinget 1968-72 (S). Ægteskabet opløst.
Adr.: Beringsvej 7, 2000 Frederiksberg F.

Børn: a - C.

- a. Hanne M. 1^o
- B. Per Stig M. 2^o
- C. Niels Erik M. 2^o

GbaCddABaa. HANNE MØLLER, f. 9. 5. 1939 i Holbæk, d. 7. 1. 1971 i København.

G. 28. 6. 1958 på Frederiksberg m. læge KARSTEN Sven RUBOW, f. 5. 3. 1930 på Frederiksberg, d. 12. 8. 1980 (s. af vekselerer Sven Rubow og h. Emma f. Ragoczy, Rungsted). Stud. 1948 Rungsted, cand. 1958, s. år turnus Aalborg kommunehosp., 1959 vikar kand. Amtssygeh. Roskilde øre-afdeling, sept. s. år praktik Greve Strand. Fra 1963 Holte. Ægteskabet opløst 1966. G. 2^o 21. 12. 1969 i Søllerød m. Bodil Bojsen Møller.

Børn: a - C.

- a. Anette R.
- b. Pauline R.
- C. Christian Karsten R.

GbaCddABaaa. ANETTE RUBOW, f. 30. 5. 1959 i Aalborg. Fritidspædagog.

G. 2. 8. 1986 i Mern m. SØREN Balslev ANDERSEN, f. 7. 11. 1957 (s. af Poul Henning Andersen og h. Gurli Balslev). Ingeniør.
Adr.: Hjulets Kvarter 2 D, 2620 Albertslund.

Børn: a - b.

- a. TINE Balslev RUBOW, f. 3. 2. 1986 i Gentofte.
- b. CHRISTIANE Balslev RUBOW, f. 7. 6. 1989 i Glostrup.

GbaCddABAab. PAULINE RUBOW, f. 7. 12. 1961 i København.

Adr.: Judithsvej 19, 2900 Hellerup.

GbaCddABaaC. CHRISTIAN Karsten RUBOW, f. 15. 11. 1963 i København. Stud. 1982 Holte gymn. Stud. odont.

Adr.: Ved Stadsgraven 5, 2300 København S.

GbaCddABaB. PER Stig MØLLER, f. 27. 8. 1942 på Frederiksberg. Stud. 1961 Frederiksberg gymn., mag. art. 1967, dr. phil. 1973, red. af Kriterium 1965-70, medarbejder ved B.T., Berlingske Aftenavis og Berlingske

Tidende 1967-71, kandidat- og seniorstipendiat ved Københavns universitet 1968-73, kultureddaktør ved Danmarks radio 1973-74, souschef sst. 1974-85, lektor ved Sorbonne, Paris 1974-76, souschef ved Danmarks radios kultur- og samfundsafdeling 1976-79, programchef 1979-84. Kommentator ved Berlingske Tidende 1984.

Landsformand for Konservative Gymnasiaster 1960-61, næstform. for Konservative Studenter 1961-62, Studenterforeningens ledende senior 1971-72, medlem af bestyrelsen for Den europæiske Kulturkomité 1971-76, af repræsentantskabet for Europahøjskolen 1977-80. Medlem af Folketinget (konservativ) 1984, Miljøminister 1990, næstformand i Radorådet 1985, formand 1986-88. Formand for Folkeligt Oplysningsforbund 1983, medlem af bestyrelsen for Det danske Teater 1983.

Litt.: la Critique dramatique et litteraire de Malte-Brun 1971, Malte-Bruns litterære kritik og dens plads i transformationsprocessen, disp. 1973; Erotismen 1973, København-Paris t/r 1973; På sporet af det forsvundne menneske 1976; Livet i gøgereden 1978, Fra tid til anden 1979, Tro, håb og fællesskab 1980, Midt i redeligheden 1981, Orwells håb og frygt 1983, Nat uden daggyr 1985, Mulighedernes samfund (sammen med Bertel Haarder og Tom Høyem) 1985, Stemmer fra øst 1987, Historien om Estland, Letland og Litauen 1990.

Chevalier de l'ordre national du Lion, Chevalier des Arts et des Lettres. F.A.I.3.

G. 1^o 9. 4. 1964 i St. Thomas k. i Esbjerg m. BIRGIT JÆGER, f. 24. 8. 1937 i Esbjerg (d. af direktør Harald Jæger og h. Camilla, Esbjerg). Ægteskabet opløst 1967.

G. 2^o 23. 11. 1974 i Karlebo m. SALLY JØRGENSEN, f. 27. 8. 1946 i København (d. af fabrikant Aage Jørgensen og h. Edith f. Jørgensen, København).

Adr.: Skovhegnet, Kirkelte, 3450 Allerød.

Børn: A - c. A i 1^o, B.-c. i 2^o.

A. ASGER Stig MØLLER, f. 27. 1. 1965 i København. Stud. 1984 Allerød.

B. ESBERN Stig MØLLER, f. 5. 11. 1971 i København. Stud. 1990 Birkerød.

c. SIDSEL Kathrine MØLLER, f. 24. 4. 1975 i København.

GbaCddABaC. NIELS ERIK MØLLER, f. 8. 5. 1948 på Frederiksberg. Stud. 1966 Rungsted. Cand. med. 1974. S. år turnus i Lund. 1976 vikar sst. pædis-trisk afd., s. år reservelæge Rigshospitalets børneafd. 1980 praktik i Holte. Lic. med. 1987. Landsformand for Konservative Gymnasiaster 1965-66.

Har undervist i neonetal på Jordemoderskolen i København fra 1980.

Studieophold i Tjekkoslaviet april 1968, Indien juli 1972-januar

1973. Tidsskriftartikler om allergi, pseudomonas infektioner og cys-

tisk fibrose.

G. 21. 6. 1975 i Skovshoved m. cand. psych. Lone Susanne HAMMELEV, f. 20. 11. 1943 i Gentofte (d. af tandlæge Jeff Ole Holger Hammelev og h. Evelyn Josi Campbell f. Mc-Callum).

Adr.: Rønnebærvej 10, 2840 Holte.

Gl. Hareskovvej 313, 3500 Værløse.

Børn: A - B.

A. NILAS MØLLER, f. 9. 10. 1979 i Herlev.

B. JONAS MØLLER, f. 2. 12. 1981 i Herlev.

GbaCddAC. HENRIK GOTSCHALK, f. 29. 10. 1900 i København, d. 7. 6. 1918 i Skodborg. Elev i gymnasiet i Østre Borgerdydskole.

GbaCddB. VILLIAM GOTSCHALK, f. 19. 9. 1867, d. 16. 8. 1939. Ugift. Cand. pharm. 1891. Apoteker i Esbønderup 1919-37.

GbaCddC. Edouard Gustav GOTSCHALK, f. 16. 6. 1871 i København, d. 16. 4. 1944 i Næstved. Fuldmægtig i Københavns Handelsbank.

G. 5. 8. 1927 m. INGEBORG RYBERG, f. 25. 7. 1880 i Aarhus, d. 21. 6. 1966 i Nykøbing S. (d. af karr. oberst Carl Theodor Ryberg og h. Mette Marie f. Jørgensen).

Ingen børn.

GbaCE. Christian Conrad Sophus HOPPE, f. 19. 9. 1809 på Søbygård, d. 5. 3. 1837. Forsteksamen 1831, 1832 ansat ved statsskovene. Tog landmålereksamen. 1835 tjenstgørende ved nordre sjællandske overførsterdistrikt.

GbaCF. Harald August HOPPE til Voergård, Dronninglund herred, f. 3. 9. 1814 på Sæbygård, Løve herred, d. 9. 10. 1846 i Aalborg. Stud. 1831 Borgerdsk. på Christianshavn, 1835 cand. jur., protokolsekretær i Højesteret, 1838 kammerjunker, 1843 auscultant i Rentekammeret, 1844 konst. stiftamtmand i Aalborg og amtmand over Aalborg amt. Han arvede efter faderen og dennes broder, nedennævnte Johan Christopher Hoppe 100.000 speciedaler, (= 400.000 kr.) og købte sammen med kammerjunker C. E. Rosenørn og jærgermester H. Bloch 1842 Voergård. Ugift.

GbaD. Johan Christopher HOPPE, f. 2. 3. 1772 i København, d. 23. 11. 1835 sst. 1784 søkadet, 1789 sekondløjtnant, s. år med fregatskibet "Gerner" til Marokko, 1792-93 tjeneste- og uddannelsesrejse i Norge, Sverige og Rusland, 1797-98 med fregatten "Najaden" i eskadren i Middelhavet, deltog i affæren ved Tripolis, 1797 premierløjtnant, 1798 indrulleringsofficer i Egersund, 1801 ombord i "Sjælland" i slaget på Rheden, 1805 næstkommanderende i fregatten "Frederiksværn", 1806 kaptajnløjtnant, 1807 på batteriet "Prøvestenen", 1808 chef for flådebatteri nr. 1 ved

Kastrup Knæ, 1811 kaptajn, 1811-13 chef for kanonbådsdelingerne i Køge og Fakse Bugt, 1812 i kamp mod engelske skibe, s. år. kontreadmiral. Kronprinsen fremhæver ham for udvist mod, konduite og tapperhed. 1813 R., 1815 afsked, men atter ansat samme år. 1817 kommandør og kammerherre, 1818 chef for fregatten "Nymphen" til Middelhavet, 1833 chef for 1. division, 1834 med kontreadmirals karr. Ejer af Løvegård.

G. 24. 2. 1793 i Trondhjem m. Johanne Magdalene FJELDSTED, f. 15. 5. 1776 på Altengård i Vest-Finmarken, hjemmedøbt 15. 5., d. 17. 6. 1832 i København (d. af stiftamtmand, generalpostdirektør Thorkil Jonsson Fjeldsted og h. Anna Birgitte Wildenrath; se Erslev suppl. I 851). Hun omtales som godheden selv.

Børn:

- A. Peter Fjeldsted H.
- B. Børge Anton H.
- C. Thorkild Abraham H.
- d. Elisabeth Birgitte Johanne H.
- e. Elisabeth Birgitte Johanne H.

GbaDA. PETER Fjeldsted HOPPE, f. 14. 8. 1794 i København, d. 23. 5. 1848 i Vejle. 1816 cand. jur. og volontør i Rentekammeret, s. år auscultant, 1817 kammerjunker, 1824 amtmand over Islands sønderamt og kst. stiftamtmand, 1826 virk. stiftamtmand og 1824-28 medlem af Landsoverretten for Island, 1828 R. og s. år amtmand i Vejle, 1840 kammerherre.

G. 3. 5. 1826 i København m. JULIE von HAFFNER, f. 5. 11. 1800 i København, d. 12. 3. 1853 sst. (d. af generalmajor Adam Mogens Wenzel von Haffner og h. Cathinka Vendelia f. Møller. Haffner er efter en tysk tradition en adelig slægt. Den kom til Danmark med feltpræsten, magister Reinhold Haffner. Adam M. W. Haffner blev 1810 chef for toldlinien på Holstens grænse og kommandant i Altona, hvilken stilling han ikke magtede, og i 1813 kom han til alvorligt at krydse regeringens planer, så at han blev kaldt til København, hvor han idømtes fæstningsarrest. 1818 udnævntes han til generalmajor.)

Børn: A - d.

- A. Ivar Johann Wenzel H.
- B. Wolfgang Julius H.
- C. Wolfgang Julius H.
- d. Thora Johanne Vendelia H.

GbaDAA. Ivar Johann Wenzel HOPPE, f. 29. 5. 1827 i Reykjavik. Udvandret til Australien.

GbaDAB. Wolfgang Julius HOPPE, f. og d. 1829 i Vejle.

GbaDAC. Wolfgang Julius HOPPE, f. 23. 7. 1833 i Vejle, d. 3. 11. 1868 i København. 1854 stud. Borgerdydsk., 1860 cand. jur., 1866 protokolfører i kriminal- og politiretten. Ugift.

GbaDAd. Thora Johanne Vendelia HOPPE, f. 14. 2. 1837 i Vejle, d. 2. 12.

1920 i København. Indskrevet 1877 i Vallø.

GbaDB. Børge Anton HOPPE, f. 1. 10. 1796 i København, d. 28. 2. 1865 sst. 1813 stud., 1818 medic. eksamen, 1819 lic. med., s. år. dr. med., 1819-22 udenlands, 1829 distriktslæge i København, 1832 stadsfysikus, 1833 tit. professor, 1843 medlem af sundhedskollegiet, 1852 R., 1858 DM. G. 1^o 11. 5. 1830 i København m. Christine Catharine Magdalene Emilie HALLING, f. 8. 11. 1805 i Hof, Norge, d. 11. 3. 1832 i København (d. af sognepræst Christian Halling og h. Elisabeth Dorothea f. Giersing). G. 2^o 28. 10. 1834 m. Julie Emilie Henriette MONRAD, f. 25. 1. 1807 i København, d. 15. 12. 1839 sst. (d. af konferensråd, generalpostdirektør David Monrad og h. Clara f. Jørgensen).

Børn: A - c.

- A. Emil H.
- b. Emilie H.
- c. Clara Johanne Emilie H.

GbaDBA. EMIL HOPPE, f. 7. 3. 1832 i København, d. 17. 5. 1861 sst. 1851 stud., 1858 cand. jur.

GbaDBb. EMILIE HOPPE, f. 11. 2. 1836 i København, d. 12. 5. 1916 sst.

G. 23. 9. 1873 i Humlebæk k. m. genremaler Poul AUGUST PLUM, f. 13. 5. 1815 i København, d. 27. 7. 1876 i Fredensborg (s. af vinhandler, løjtnant, senere toldbetjent Hans Jacob Plum og h. Petra Magdalene f. Halsete). 1831 elev på Kunstakademiet, men afbrød 1837 og rejste til Nordamerika, hvor han arbejdede som billedhugger. Forår 1841 vendte han hjem og blev igen maler. "En gammel bondekone, læsende en bibel" (1835) var blevet købt af Christian VIII, og takket være denne kongelige mæcen kom han med på "Galathea"s jordomsejling 1845-47. 1850 fik han rejseunderstøttelse af Akademiet og var derefter i Düsseldorf, Paris, Bryssel. Han var 1^o g. m. Marianne Laurentze Hasse, f. 1812, d. 1872. Søn: August Børge Jacob Emil.

GbaDBc. Clara Johanne Emilie HOPPE, f. 16. 2. 1837 i København, d. 20. 4. 1855 sst.

GbaDC. Thorkild Abraham HOPPE, f. 10. 4. 1800 i København, d. 7. 6. 1871 i Sorø. 1818 stud., 1824 cand. jur., 1825 auscultant i rentekammeret, 1827 kammerjunker, 1835 medlem af og sekretær ved kommissionen om den grønlandske Handels frigivelse, 1837 medlem af Direktionen for den færøske og grønlandske Handel, 1840 kommitteret i Rentekammeret, 1841 stiftamtmand over Island, s. år kammerherre, 1846 R., 1848 amtmand i Sorø, 1859 DM. - F.Æ.L.4.

G. 1^o 7. 5. 1839 på Christiansdal m. Juliane Vilhelmine Nielsine Christence BENZON, f. 16. 6. 1819 på Christiansdal, d. 21. 1. 1855 i Sorø (d. af kammerherre Christian Frederik Otto Benzon til Christiansdal og

substitutionen for stamhusene Lønborggård og Tirsbæk og h. Nielsine Christence f. Jermin).

G. 2^o 7. 4. 1860 i København m. Christiane CAROLINE PLATOU, f. 23. 4. 1825, d. 8. 3. 1910 i Fredensborg (d. af justitsråd, toldkasserer i Helsingør Christian Tobias Platou og h. Louise Jacobine f. Böschen).

Børn: a - D. (alle af 1^o.)

- a. Frederikke Nielsine H.
- B. Johan Christopher H.
- C. Christian Benzon H.
- D. Carl Hartvig H.

GbaDCa. Frederikke (FRIDE) Nielsine HOPPE, f. 12. 1. 1840 i København, d. 5. 10. 1923 sst., urnen bisat på Torbenfeldt.

G. 26. 12. 1860 i Sorø m. jægermester CARL Jacob Frederik van DEURS til Egedal (Lyngby, Kronborg h.), Nidløsegård og Brønsholmsdal (Karlebo s.) f. 4. 2. 1837 i København, d. 9. 8. 1926 sst. Urnen bisat på Torbenfeldt (s. af kammerherre Carl Edouard van Deurs og h. Emma Ophelia f. Rainals. Kammerherre v. Deurs legat, stiftet 1843 af Carl Edouard van Deurs til Frydendal med 300 rdl. til Fr. VI's asyl).

Medlem af A/S De københavnske Sporvejes bestyrelse indtil 1911 og af Taksationskommissionen i København vedrørende grundens afståelse til vandanlæg indtil 1923. R. - EM2. BB.

Børn: a - e.

- a. Julie Nielsine v.D.
- b. Rigmor v.D.
- c. Ida v.D.
- D. Carl v.D.
- e. Emmy v.D.

GbaDCaa. Julie Nielsine van DEURS, f. 4. 3. 1863, d. 9. 5. 1867.

GbaDCab. RIGMOR van DEURS, f. 2. 10. 1864 i Gentofte, d. 27. 10. 1951 i København. Ugift.

GbaDCac. IDA van DEURS, f. 16. 9. 1868 på Torbenfeldt, d. 25. 4. 1964.

G. 22. 5. 1894 i Hørsholm m. godsejer Axel WILHELM DINESEN, f. 15. 10. 1865 i København, d. 25. 4. 1932 på Skjørringe, Falkerslev s. (s. af Johan Ulrik Peter Vilhelm Dinesen, ejer af Søholm i Gentofte, premierløjtnant og h. Alvilde f. Dinesen, søster til forfatteren A. W. Dinesen (Boganis), der var far til Karen Blixen. Alvida Dinesen var 2^o g. m. jægermester Sophus Dinesen, broder til hendes 1. mand. Hun var datter af kammerherre, major Adolf Wilhelm Dinesen til Katholm og Alvilde f. von Haffner. Slægten Dinesen starter med Jørgen Dinusøn, hvis søn, Dynis Jørgenssøn, født ca. 1657, boede i Trønninge i Kundby s. En af hans sønner, Jørgen Dinissøn (1706-41) var ridefoged på Hagestedgård og senere forpagter af gården. Hans søn, Anders Dinesen (1737-85), til Trudsholm og Gyldenholm havde bl. a. sønnen Jens Kraft Dinesen (1768-1827), der i 1800 solgte Gyldenholm og året efter købte

Kragerup. Hans søn, Anders Didrich Dinesen (1798-1840) til Kragerup var justitsråd. Af hans tre sønner var Johan Ulrik Peter Vilhelm Dinesen den ovenfor nævnte far til Axel Wilhelm Dinesen. Se: Hauch-Fausbøll: Slægtåndbogen; Slægtstavlesamlingen 1933, Danske Patricierslægter 1956, Slægten Dinesen gennem 350 år og BB.)

wilhelm Dinesen var først uddannet officer, senere landmand. Han blev ejer af Gl. Wiffertsholm 1890, af Skjørringe gods 1904 og af Kragerup, som han overtog ved sin bror, jagtjunker Jens Kraft Dinesens død 1916.

Børn: A - B.

- A. Jørgen Eigil Wiffert D.
- B. Mogens Wilhelm D.

GbaDCaca. JØRGEN Eigil Wiffert DINESEN, f. 22. 6. 1895 på Gl. Wiffertsholm, d. 12. 5. 1965 på Kragerup. Stud. 1914 Herlufsholm, 1918 sekondløjtnant v. gardehusarregimentet, 1922 forpagter af Kragerup med Rugskov, ejer af samme 1939-60. 1928 kammerjunker, 1942 hofjægermester og 1957 kammerherre. 1937-54 medlem af Ørslev-Solbjerg sogneråd, 1938 tilsynsførende for Spare-og Lånekassen for Ørslev sogn, medstifter af og formand for Nordvestsjællands Rytteriforening 1943, præsident for De danske Gardehusarforeninger 1946-64, formand for Mælkeriet Enighedens leverandører 1946-53, medlem af bestyrelsen for Centralforeningen af Tolvmandsforeninger 1947-55 og formand for Danske Soldaterforeningers Landsråd 1949-65, medlem af Holbæk Amts Voldgiftsret 1949 og senere i en årrække medlem af Overvoldgiftsretten. Formand for Dansk Terræn-sportsforbund 1953-64 og konservativt medlem af Holbæk amtsråd 1954-65. 1960 til sin død landvæsenskommissær. Medlem af husdyrbrugsudvalg og dyrskueudvalg i Holbæk Amts økonomiske selskab 1930-50, medlem af bestyrelsen for Dybbøl Mølle 1956. R. af 1. grad af D. - R. af 1. kl. af den Norske St. Olavs Orden.

G. 11. 3. 1926 i Holmens k. m. baronesse VIVEKA SCHAFFALITZKY de MUCKADELL, f. 18. 9. 1901 i København, d. 7. 8. 1946 på Kragerup (d. af forfatteren, chefredaktør, orlogskaptajn, baron Cai Schaffalitzky de Muckadell og h. Ellen Ingeborg f. Seiersen).

Børn: A - C.

- A. Erik Sophus D.
- b. Birthe Alvilde D.
- C. Anders Wilhelm D.

GbaDCacAA. ERIK Sophus DINESEN, f. 29. 2. 1928 på Kragerup. 1945 realeks. Dyhrs sk., Slagelse. Sekondløjtnant v. Gardehusarregimentet. Havde derefter arbejde ved landbrug i Frankrig og England; men han kørte i september 1951 på motorcykel frontalt ind i en stor lastvogn, hvorefter normal arbejdsevne først genvandt 2 år senere. Han forpagtede 1955-60 Gl. Wiffertsholm, men overtog 1960 forpagtningen af Kragerup, som han overtog 1963. Hofjægermester 1968, kammerherre 1985. Formand for

bestyrelsen for Andelsmej. Ålykke, Korup 1956-60, formand for 12-mandsforeningen af 1. 8. 1960, medl. af bestyrelsen for Holbæk Amts Landøkonomiske Selskab fra 1964 og medstifter af og teknisk konsulent for Foreningen til videregående Landbrugsmekanisering 1965-70, formand for maskin- og bygningsudvalget i Holbæk Amts Landøkonomiske Selskab fra 1969 samt medl. af Centralforeningen af danske 12-mandsforeningers maskin- og bygningsudvalg fra 1972. Medstifter af og redaktionskomité-medlem af landbrugsbladet Effektivt Landbrug 1970-77, medlem af bestyrelsen i A/S Høyers Krudtværk 1972-80 samt af bestyrelsen for Kongskilde Maskinfabriks koncernselskab A/S fra 1981. 1966-68 sekretær og 1968-70 formand for Den konservative Amtsforening i Holbæk amt, næstformand for Den konservative Amtsforening i Vestsjællands amt 1970-75 samt medlem af Det konservative Folkepartis hovedbestyrelse 1967-75. Bestyrelsesmedlem i Kalundborgkredsens konservative Forening 1971-77; form. for Den konservative Vælgerforening i Høng komm. 1971-77, medlem af bestyrelsen for Kongelig Dansk Automobilklub 1973-75 og af bestyrelsen for Dansk Veteranbil Klub 1975-79.

G. 28. 9. 1956 i Vedbæk k. m. MARIE-LOUISE BOHN, f. 14. 11. 1935 i Aachen (d. af klædefabrikant Carl Jacob Bohn og h. Bertha f. Heering). Instruktor i Dansk Handicap Idrætsforbund 1975-81 og "Leve som før"-rådgiver i Kræftens Bekæmpelse fra 1983.

Adr.: Kragerup, Kragerupgårdsvej 29, 4291 Ruds Vedby.

Børn: a - d.

- a. BIRGITTE Ida DINESEN, f. 12. 1. 1958 på Aalborg Amtssygehus. Realeks. 1974 Tølløse, engelsk studentereks. 1976 fra Cranborn Chase, Wiltshire, England; højere handelseks. fra Slagelse handelssk. 1978. 1978-79 sekretær og salgskonsulent i fa. Lysta i Cape Town, Sydafrika. Driftslederkursus fra Næsgård 1980; landvæsenselev på Valbygård og Alstedgård Roeforsøgsstation 1980-81. Akademiøkonomstuderende ved Imerco A/S 1981-83, bestået eksamen som akademiøkonom 1983 med ansættelse hos Imerco A/S til nov. 1984; studieophold i Australien 1984-85; 1986 konsulent i Europa Information Studierejser. 1979 overtog hun halvdel af Kragerup gods. Fra 1987 godsforvalter på Kragerup.
- G. 20. 9. 1986 i Ørslev k. m. akademiøkonom LARS BOYSEN, f. 27. 11. 1958. Ægteskabet opløst 1989.

- b. ANNE Viveka DINESEN, f. 8. 1. 1960 på Gl. Wiffertsholm. På college i England 1976-77. Pædagogmedhjælper i børnehaven 1977-80. Efg-eksamen 1981, var på Kalø Sproghøjskole 1981-82 og på kibbutzophold i Israel 1982-83. G. 5. 8. 1987 m. RUBEN CALMER.

Børn: JULIE CALMER, f. 5. 8. 1986 og udøbt datter C. Jens Christian DINESEN, f. og d. nov. 1963. f. 8. 5. 1990.

- d. CHARLOTTE DINESEN, f. 29. 11. 1966 på Kragerup. Efg-eksamen 1984 Slagelse. Udlært i konfektion 1986. HH fra Niels Broch 1989.

GbaDCacAb. BIRTHE Alvilde DINESEN, f. 22. 4. 1932 i København. Klosterfrøken i Vemmetofte. Ejer af Gl. Wiffertsholm. Uddannet inden for Mariaforbundet, Margretheskolen og huslig uddannelse i udlandet. Hun overtog Gl. Wiffertsholm ved sin farmors død i 1964, som hun har drevet, indtil 1977 med Torben Lindegaard som forpagter.

G. 7. 6. 1957 i Ørslev k. m. TORBEN Einar Ramshart LINDEGAARD, f. 1. 4. 1929 i Odense (s. af forpagter EJNAR Valdemar Ramshart Lindegaard og h. cand. phil. Edel L. Rise). Realeks. 1945. Landbrugsuddannet på større godser. 1953 Korinth landbrugsskole, 1962 kaptajn af reserven ved Gardehusarregimentet. Har drevet Gl. Wiffertsholm 1960-77. Besidder af den Lindegaardske malerisamling.

(Slægten Lindegaard stammer fra Peter Lindegaard, der var købmand i Odense; hans søn, Salomon Lindegaard (1689-1759) var justitsråd og ejer af Hellerup og dennes søn, Otto Lindegaard (1720-78) krigsråd og ejer af Lykkesholm hovedgård i Svendborg amt, en afløser af det gamle Magerlund slot; dennes søn, Salomon Lindegaard (1765-1825) var justitsråd og ejer af Lykkesholm; hans søn, Otto Lindegaard (1792-1875) var ligeledes ejer af Lykkesholm, han var jurist, stænderdeputeret, etatsråd og gift med Frederikke Christiane Ramshart, der var datter af admiral Peter Ramshart. (Han stammede fra Peter Ramshart, der 1620 var islandsk købmand i København; Peter Petersen Ramshart var kongelig betjent på Færøerne, død 1732. Peter Ramshart, f. 1696, var geheimekabinetssekretær; han havde stor indflydelse hos kong Frederik IV, men da denne døde 1730, fik han afsked uden pension; han blev dog i 1740 taget til nåde, blev toldinspektør, 1749 etatsråd, men døde 1750. Hans søn var ovennævnte kontreadmiral Peter Ramshart) deres søn var Peter Salomon Lindegaard, hofjærgermester og ejer af Lykkesholm; hans søn, Gustav Peter Ramshardt Lindegaard var far til ovennævnte Ejnar Ramshart Lindegaard). Se: P. Lindegaard: Historiske meddelelser over Lykkesholm, Kbh. 1910.

Adr.: Gl. Wiffertsholm, Wiffertsholmvej 15, 9560 Hadsund.

Børn: A - c.

- A. FLEMMING Christian Ramshart LINDEGAARD, f. 9. 12. 1959 i Svendborg. Realeks. 1976. Landbrugsstudier og -uddannelse i Australien, Canada og USA 1981-82. Eksamen som agroøkonom fra Næsgård 1984. Premierløjtnant af reserven i Den kgl. Livgarde 1986. 1977 medejer af Gl. Wiffertsholm gods og har fra 1984 forestået driften.
- Adr.: Gl. Wiffertsholm, 9560 Hadsund.

- b. SUSANNE Ida Ramshart LINDEGAARD, f. 4. 8. 1961 på Gl. Wiffertsholm. 1981 stud. Aalborg Statsgymn. 1981-82 landbrugsstudier i Australien, Canada og USA. HH 1984 Aalborg Handelsgymn. Sygeplejerske.

Adr: Dragsgaard, 9574 Bælum.

c. MERETE Viveka Ramshart LINDEGAARD, f. 6. 1. 1965 på Gl. Wifferts-holm. 1980-81 college i Cambridge, England. 1984 stud. Aalborghus Statsgymn. 1984-85 landbrugsstudietur til Australien, Canada og USA. Sprogskole i Sorbonne 1986. Boligkonsulent.
Adr.: Mathildevej 7, 2000 Frederiksberg.

GbaDCacAC. ANDERS Wilhelm DINESEN, f. 19. 8. 1933 på Kragerup. 1948 realeks. Slagelse gymn. 1958 driftsledereks. fra Dalum. 1966 kaptajn ved gardehusarregimentet. Han arvede efter farbroderen i 1954 hovedgården Skjørringe på Falster. Han erhvervede i 1963 Rosenholm, som han dog solgte igen 1983. 1977 hofjægermester. Bestyrelsesmedlem i Sukkerfabriken Nykjøbing Lmt. fra 1970, medlem af forretningsudvalget fra 1974. Medlem af Den danske Banks lokalråd i Eskildstrup samt af bestyrelsen for Acceptor A/S og Karianca A/S. 1974 købte han Manor Farm Woodmancott i Hampshire og i 1977 landstedet Lower Mill. 1986 valgt til præsident for den lokale forening af landmænd i Hampshire, der er Englands ældste. I Portugal har han erhvervet areal, hvor der produceres, behandles og sælges specialfrø samt 1. generations roefrø til salg i Fællesmarkedet gennem selskaberne Karianca og Carapetinho - Sociedade De Agricultura Intensiva LDA, der er opbygget og ejes af ham.

Sammen med Torben Lindegaard købtes tre badehoteller i Gl. Skagen: Traneklit, Skagenklit og Ruth's Hotel.

G. 4. 10. 1958 i Mern m. KAREN-MARIE LYSTRUP, f. 13. 10. 1937 på Frederiksberg (d. af grosserer, direktør, godsejer Hans Christian Lystrup og h. Ingeborg Christiane Anna Marie f. Søborg). 1955 stud. Vordingborg Statsgymn. og ½ års studieophold i Paris. 1957 HH Niels Brock. Turistfører. 1981. Medlem af HJVs Luftmeldekorps i 15 år, sidst som vagtholdsfører, men udtrådte, da familien efter 1975 en del af året har bopæl i England. Arvede ved faderens død i 1962 Høvdingsgård i Mern.
Adr.: Skjørringe, 4850 Stubbekøbing.

Børn: a - d.

- a. KARIN DINESEN, f. 28. 3. 1960 i København. Hun var efter skolegang i Danmark tre år på kostskole i England. 1982 HH fra Niels Brock. Landvæsenselev på flere større gårde og studieophold i Australien og Canada til 1986. Har 1986 overtaget Mullerupgård i Gørlev s.
Adr.: Mullerupgård, 4200 Slagelse.
- b. ANITA DINESEN, f. 20. 3. 1963 i København. Hun var efter skolegang i Danmark seks år på kostskole i England. Handelsudd. hos Brd. Andersen i København og udlært 1984. Videreuddannelse i Los Angeles og i København. Overtog 1986 Høvdingsgård.
G. 4. 8. 1990 i Falkerslev k. m. TORBEN HALBYE.
Adr.: Høvdingsgård, 4735 Mern.
- c. CAMILLA DINESEN, f. 2. 9. 1965 i København. Tre år på kostskole i

Skotland. 1986 HH fra Niels Brock.

d. RIKKE DINESEN, f. 5. 7. 1967 i København. Kostskole i Skotland. Sidst 1986 ejer af Skjørringe.
Adr.: Skjørringe, 4850 Stubbekøbing.

GbaDCaD. CARL van DEURS, f. 30. 11. 1870 på Frydendal (Torbenfeldt), d. 7. 7. 1959 i København. Skibskaptajn og -inspektør i København.
G. 5. 7. 1907 i København (Davids) m. Nova Othilia Paula HANSEN, f. 26. 7. 1889 i Helsingør, d. ?? (d. af fabrikant Heinrich Meyer Hansen og h. Anna Wilhelmine Berini Magdalene f. Popp). Ægteskabet opløst.

Barn: A.

GbaDCaDA. OTTO van DEURS, f. 28. 10. 1914 i København. Cand. polyt. 1937. S. år ingeniør ved amtsvejvæsenet i Aarhus, 1938 hos J. Hostrup-Schultz i København, 1942 hos entreprenør Zacho-Lind, s. år hos Crone & Koch, 1943 hos Manniche & Hartmann, 1944 stifter af A/S Otto van Deurs. 1952 ingeniør hos entreprenør Johan Christensen & Søn, 1953 hos Københavns Asfalt Co. A/S, 1954 hos firmaet O. Arup & Partners, Cappa d'Alberto, Ibadan, Nigeria, 1958 county engineer i Ontario, Canada.
G. 1^o 5. 9. 1940 i Roskilde m. INGE WINTHER, f. 12. 12. 1915 i Roskilde (d. af tobaksfabrikant Poul Winther og h. Marie f. Hansen). Ægteskabet opløst 1948.
G. 2^o 27. 6. 1953 i København (b.v.) m. INGE BERTHELSEN, f. 22. 10. 1923 i Stenlille (d. af møller Johannes Peter Jensen Berthelsen og h. Emma f. Christensen).

Børn: a - b.

- a. JANNIE van DEURS, f. 23. 9. 1945 i København.
- b. VIVIAN van DEURS, f. 14. 11. 1946 i Rødovre.

GbaDCae. EMMY van DEURS, f. 8. 6. 1872 på Frydendal (Torbenfeldt), d. 3. 3. 1950 i København.

G. m. godsejer Edward Hugo Emil von HAARTMAN, Finland. Bosat der.
Ingen børn.

GbaDCB. JOHAN Christopher HOPPE, f. 23. 11. 1841 i Reykjavik, d. 30. 1. 1933 i København. 1859 stud. Sorø Akademi, 1864 cand. jur., 1866-68 volontør og assistent i generaldirektoratet for skattevæsenet, 1868 assistent i indenrigsministeriet og tillige ansat på Sjællands stiftsamt kontor, 1878 fuldmægtig, 1879 ekspeditionssekretær, 1880 kontorchef, 1885-1910 amtmand i Randers, 1885 R., 1888 kammerherre, 1892 DM, 1894 K², 1905 K¹. Formand i kommissionen angående markeder, for Randers-Hadsund-bane og for Randers amts husholdningsselskab. 1885 form. for valgbestyrelsen for 9. Landstingskreds og s. år form. for overlandvæsenkomm. i Randers amtsråds-kreds, form. for kommissionen ang. fi-

skerierne i Randers fjord.

G. 2. 8. 1903 m. Elisa ALVILDA JENSEN, f. 24. 6. 1860 i København, d. 19. 6. 1935 i Nødebo (d. af hører Hans Jensen og h. Ane Kirstine f. Eriksen).

Barn: A.

GbaDCBA. IVAR HOPPE, f. 15. 6. 1903 i København. Søløjtnant II 1924, søløjtnant I 1925, kaptajnløjtnant 1934, orlogskaptajn 1939, kommandør-kaptajn 1949, kommandør 1955; chef for fregatten "Holger Danske" som kadetskib 1955, for kongeskibet "Dannebrog" 1954 og 1956 og depotskibet "Ægir" som kadetskib 1959, chef for søværnets officers- og fenrik-skole samt reserveofficersskole 1956, chef for flådestation Korsør 1962 og Storebælts marinedistrikt 1962-64. Afsked 1965.

Formand for søværnets skoleudvalg 1956-62, medlem af handelsministeriets navigationsuddannelsesråd 1958-62 og af bestyrelsen for admiral Winterfeldts Stiftelse 1959, form. 1961-62 og 1965-73. Ansat i Københavns Handelsbanks revisionsafd. 1966-75. K - H.T.S. - Br.M.N.3. (BB) G. 1^o 30. 11. 1928 i Holmens k. m. ELLEN Doris NISSEN, f. 6. 4. 1899 i Middelfart, d. 17. 11. 1985 i København. (d. af købmand THEODOR Sander NISSEN og h. Martha Cathrine MARIE Antonette f. Larsen). Ægteskabet opløst 1970.

G. 2^o 16. 5. 1970 i København m. BIRTHE REINHARDT, f. 24. 8. 1925 (d. af inspektør Georg Reinhardt og h. Karen f. Poulsen).

Adr.: Amagerfælledvej 22, 2300 København S.

Børn: A - b 1^o.

A. Johan Christoffer H.
b. Elisabeth H.

GbaDCBAA. JOHAN Christoffer HOPPE, f. 18. 11. 1932 i København. Stud. 1951 Ø. Borgerdydsk., cand. jur. 1959, s. år advokatfuldmægtig i København, 1960 i Helsingør, 1962 advokat, møderet for Højesteret.

G. 31. 8. 1963 i København (B) m. sygeplejerske JEANNE FRANCIS, f. 30. 4. 1938 i København (d. af overlæge, dr. med. Torben Emil Francis, der var overlæge på hospitalskibet Jutlandia i Korea 1953, og h. Ida Helene Winberg f. Pedersen).

Adr. Svejagervej 20, 2900 Hellerup.

Børn: a - D.

a. Sofie BETTINA HOPPE, f. 8. 2. 1964 i København. Stud. 1983 Ø. Borgerdydsk.

Bor sammen med speditør Kaj Sehstedt, f. 15. 7. 1959 (s. af ovnbygger Henning Sehstedt og h. Kirsten f. Erichsen).

Barn: A.

A. Kristian Hoppe Sehstedt, f. 26. 7. 1989.

Adr.: Charlottenlund.

b. Dorte CAMILLA HOPPE, f. 7. 9. 1967 i København. Stud. 1986 Øregård gymn.

Adr.: København.

c. JULIE Michala HOPPE, f. 11. 11. 1969 i København. Stud. 1988 Ordrup gymn.

Adr.: Odense.

D. FREDERIK HOPPE, f. 25. 6. 1972 i København.

Adr.: Charlottenlund.

GbaDCBAB. ELISABETH HOPPE, f. 25. 11. 1934 i København. Cand. jur. Fuldmægtig i Civilforsvarsstyrelsen.

G. 8. 4. 1959 i København (Holmens k.) m. advokat HENRIK HAXTHAUSEN, f. 10. 9. 1927 i København, d. 2. 5. 1985 (s. af professor, dr. med. Holger Rosen Haxthausen, København og h. comtesse Else f. Ahlefeldt-Laurvig, der var datter af greve Frederik Ahlefeldt-Laurvig og h. Emmy f. Hillerup. Frederik Ahlefeldt-Laurvig var søn af kammerherre Wilhelm Ahlefeldt-Laurvig, der igen var søn af gehejmekonferensråd, kammerherre, overceremonimester Carl Ahlefeldt-Laurvig. Professor, overlæge H. Rosen Haxthausen var søn af borgmester Chr. Fr. Haxthausen, hvis oldefar var den på side 338 omtalte kammerherre Chr. Fr. Haxthausen. se BB). Premierløjtnant. Ekspeditionssekretær i Københavns kommune. Medbestyrer af Det Zypthen-Adelerske familielegat. I foreningen til udgivelse af Danmarks Adels Årbogs bestyrelse og forretningsudvalg. Ægteskabet opløst 1979.

Adr.: Buddingevej 36 A, 2800 Lyngby.

Barn: a.

a. ANNE Elisabeth HAXTHAUSEN, f. 13. 2. 1961 i København. Civilingeniør, lic. techn.

Adr.: Mølleåparken 57, 2 K, 2800 Lyngby.

GbaDCC. CHRISTIAN Benzon HOPPE, hofjægermester, 1872 godsejer til Pallisbjerg (Ulfborg h.), f. 29. 2. 1844 i Reykjavik, d. 13. 5. 1914 i Ringkøbing. 1862 stud. Sorø Akademi, 1870 cand. jur., 1879 landvæsenskommisær i Ringkøbing amt, 1898 adm. direktør for Den vest- og sønderjyske Kreditforening i Ringkøbing, 1897 DM, 1910 hofjægermester. Medlem af Ringkøbing amtsråd 1885-1910, form. for Ringkøbing Banks bankråd, form. for Ulfborg-Hind herreders Landboforening. 1878 i repræsentantskabet for Hedeselskabet, 1874-83 form. for Staby sogneråd. 1888 R.

G. 19. 5. 1874 i Aker, Christiania (Oslo) m. JULIANE Frederikke Helene Louise baronesse WEDEL JARLSBERG, f. 5. 6. 1853 i Christiania, d. 12. 7. 1898 på Pallisbjerg (d. af øverste kammerjunker, kabinetskammerherre, hoffmarskal hos kong Carl XV, kommandørkaptajn Frederik (FRITZ) Joachim baron Wedel Jarlsberg og h. Juliane Cathrine Vilhelmine baronesse Wedel

Jarlsberg, der 1859 blev overhofmesterinde hos dronning Louise af Sverige-Norge. Hun var søster til nedennævnte Fritz Anton Ferdinand baron Wedel Jarlsberg (se GbaDCD side 311). En bror til baronesse Juliane, Fritz baron Wedel Jarlsberg til Palsgård arbejdede på fremragende måde for Norges sag i udlandet, og han ledsagede den nyudvalgte kong Haakon VII til Norge. Slægten v. Wedel antages at stamme fra Stormarn og at have sit navn fra byen Wedel ved Pinneberg. Ar 1149 nævnes Heinrich, foged i Ottebützel, fra hvis formodede sønnesøns sønnesøn, Hasso, den i 11 hovedlinier delte, overordentlig talrige tyske adelige slægt v. Wedel udleder sin herkomst. Slægten kom til Danmark 1663 med to brødre, hvoraf den ene i 1672 blev optaget i den danske grevestand som greve af "Jarelsberg". Stamhuset Jarlsberg ligger i Sem, Jarlsberg og Larviks amter i Norge).

Børn: a - F.

- a. Juliane Frederikke H.
- b. Thora Caroline H.
- c. Louise Ingeborg H.
- D. Frederik Christian Thorkil H.
- E. Alexis H.
- F. Christian Johan Wedel Jarlsberg H.

GbaDCCa. JULIANE Frederikke HOPPE, f. 23. 7. 1875 på Pallisbjerg, d. 15. 10. 1955 i Hellerup. Indskrevet 1877 i Vallø, overordentlig stiftsdame.

G. 11. 1. 1930 m. kontorchef i finansministeriet, kammerherre SVEND GRUBBE-GREGERSEN, f. 22. 9. 1876 på Frederiksberg, d. 8. 1. 1948 i Fredensborg (s. af skolebestyrer Hans Gregersen (BB 1922) og h. Elisabeth Jensen). Stud. 1895, cand. jur 1903, ass. i 1. revisionsdepartement 1905, ass. i overformynderiet 1906, fuldmægtig sst. 1918, fuldmægtig i 1. revisionsdepartement 1920. Chef for finansministeriets 1. hovedrevisorats 1. kontor 1927-39. Medlem af bestyrelsen for Akademisk Skytteforening 1908-18 og 1926-32, af styrelsen for Ministerialforeningen 1912-34, medlem af den danske styrelse af Det nordiske administrative Forbund 1919-47, af repræsentantskabet for Embedsmændenes Forbrugsforening 1918. 1912 kammerjunker, 1930 R., 1939 DM, 1947 K², 1948 kammerherre. 1923 Idrætsmærket i guld, 1933 form. for Danske Studenters Idrætsråd, 1935 Dansk Gymnastikforbunds Ærestegn, 1940 form. for Forbundets bestyrelse, Akademisk Skytteforenings guldmedalje for arbejdet for foreningsgymnastikken, Dansk Gymnastikforbunds ærestegn, Dansk Idræts Forbunds guldnål. Fi.H.R.3¹. - S.V.3¹. BB.
Han var 1^o gift 1905 m. Ingeborg von Ellbrecht (d. af ritmester Eberh. v. Ellbrecht). Ægteskabet opløst 1920 og hun g. 2^o m. CARL Oscar Herman Leopoldus lensbaron Lövenskiöld - se s.270 .

Ingen børn.

GbaDCCb. THORA Caroline HOPPE, f. 14. 6. 1977 på Pallisbjerg, d. 28. 3.

1952 i Fredericia. 1878 indskrevet i Vallø.

G. 7. 3. 1916 på Pallisbjerg m.godsejer ERNST Christian TRANBERG til Lønborggård (ved Tarm), f. 3. 8. 1871 på Lønborggård, d. 24. 9. 1951 i Snoghøj (s. af godsejer Hans Jørgen Christian Tranberg og h. Caroline Dreyer, Lønborggård). Landvæsenskommissær.

Ingen børn.

GbaDCCc. LOUISE Ingeborg HOPPE, f. 18. 3. 1879 på Pallisbjerg, d. 12. 2. 1974. 1880 indskrevet i Vallø.

G. 9. 10. 1909 på Pallisbjerg m. overretssagfører, branddirektør PETER Bendix GROVE, f. 11. 10. 1872, d. 4. 8. 1921 i Ringkøbing (s. af apoteker Peter Carl Immanuel Grove-Rasmussen og h. Ida Magdalene Margrethe f. Bennetzen).

Børn: a - d.

- a. Alice Juliane G.
- b. Ida Magdalene Margrethe G.
- c. Thora G.
- d. Fritze G.

GbaDCCca. Alice Juliane GROVE, f. 21. 2. 1911 i Ringkøbing.

G. 21. 8. 1931 m. politimester KNUD WIESE, f. 4. 8. 1905 i Daubjerg, d. 27. 7. 1971 i Horsens (s. af sognepræst Ernst Wiese og h. Ellen f. Petersen). Stud. 1923 Aarhus Katedralsk., cand. jur. 1929, politifuldmægtig i Ringkøbing s. år, i Horsens 1935, politiass. s. år, politikommisær sst. 1938; ved Københavns politi 1939, senere hos rigspolitichefen; politimester i Horsens 1945. Landsdelpolitiledere i politikredsene vest for Storebælt 1950. Medlem af tilsynsrådet for Spare- og Lånkassen for Horsens By og Omegn 1950. R.

(BB)

Adr.: Dag Hammerskiølds Allé 34, 2100 København Ø.

Børn: A - b.

- A. Peter W.
- b. Inger Martha W.

GbaDCCcaA. PETER WIESE, f. 2. 4. 1933 i Ringkøbing.

Afgangseksamen (Stony Brook Preparation School, Long Island, USA) 1950, stud. 1952 Horsens, cand. jur. 1960. S. år sekretær i justitsministeriet, 1962 dommerfuldmægtig i Brønderslev, 1964 politifuldmægtig hos rigspolitichefen, 1965 fuldmægtig i justitsministeriet, 1973 kontorchef, 1978 kst. afdelingschef sst., 1979 departementschef i statsministeriet. 1955-59 løjtnant i forsvarsstaben, 1960-62 tillige sekretær hos statsadvokaten for København, 1962-63 lærer ved Aalborg teknikum, 1964-66 manuelt ved Københavns Universitet, 1966-73 lektor i indledning til formueretten ved Københavns Universitet, medhjæl-



Peter Wiese.

per hos statsadvokaten for Sjælland, 1971-73
formiddagsdommer ved retten i Tårnby. 1964-75
lærer/fagleder ved Forvaltningshøjskolen,
1976 censor sst.

Medlem af bestyrelsen for Foreningen af over-
enskomstansatte akademikere i Centraladmini-
strationen 1965-68, for Foreningen af over-
enskomstansatte jurister 1968-71, medlem af
bestyrelsen for Jurist- og Økonomforbundets
Forlag 1974, for Foreningen af akademiske
Tjenestemænd i Statsadministrationen 1978-79,
for Dansk Olie og Naturgas A/S 1984-89.

Har udgivet: Kommentarer til færdselsloven
1979. K¹. - F.Æ.L.3. - Sp.C.F.2x. - N.O.N.1.
G. 16. 10. 1955 i Horsens m. korrespondent
KIRSTEN PETERSEN, f. 22. 8. 1932 i Viborg
(d. af papirhandler Georg Petersen og h.
Ane Kathrine f. Jeppesen).

Adr. Sjælsøparken 15, 3460 Birkerød.

Børn: a - C.

- a. Marianne W.
- B. Peter W.
- C. Jesper W.

GbaDCCcaAa. MARIANNE WIESE, f. 19. 3. 1956 i Hor-
sens. Stud. 1975. Cand. jur. 1983. Fuldmæg-
tig i Justitsministeriet 1983-84, hos Folke-
tingets Ombudsmand 1984-86 og i Amtsrådsfor-
eningen 1986.

G. 2. 2. 1980 i Høsterkøb m. ERIK Holst AN-
dersen, f. 3. 6. 1954. Ægteskabet opløst
1984.

Adr.: Høstkøblund 28¹ th., 3460 Birkerød.

Børn: a - B.

- a. MARIE Holst WIESE, f. 2. 10. 1979 på
Rigshospitalet.
- B. KRISTIAN Holst WIESE, f. 6. 5. 1982 på
Frederiksberg.

GbaDCCcaAB. PETER WIESE, f. 11. 5. 1957 i Horsens.
Stud. 1976. Tømrer, stud. psyk.

Adr.: Gl. Kongevej 21, 1610 København V.

Barn: A. Mor: Lise

- A. LAU Toft WIESE, f. 9. 10. 1984 i Toft. Kristian Holst Wiese.



Kirsten Wiese f. Pe-
tersen.



Marianne Wiese.



Marie Holst Wiese.



Kristian Holst Wiese.

København.

GbaDCCcaAC. JESPER WIESE, f. 5. 10.
1958 på Rigshospitalet. Stud.
1978. Pilot i Continental Air-
lines.

G. 1981 i Amerika m. Victoria
Ann STACEY.

Adr.: 156 D, N. Kalaheo Ave,
Kailua, Hawaii 96734, USA.

Børn: A - B.

A. NICOLAS STACY WIESE, f. 4. 12.
1983 i Lincoln, Nebraska, USA.

B. KRISTOFFER STACY WIESE, f. 11. 4. 1988 i Denver, Colorado, USA.



Peter Wiese.



Lau Toft Wiese.



Jesper Wiese.



Victoria Ann
Wiese, f. Sta-
cey.



Nicolas Stacy
Wiese.



Kristoffer Stacy
Wiese.

GbaDCCcab. INGER Martha WIESE, f. 27. 10. 1938 i Horsens, korrespondent.
G. 10. 2. 1962 i København m. JØRGEN Frejo VARDER, f. 7. 11. 1939 i
Esbjerg. Cand. jur. 1969. Fuldmægtig i indenrigsministeriet. Amtssy-
gehusdirektør i Frederiksborg amtskommune 1978. Departementschef i
sundhedsministeriet 1987.

Adr.: Munkeparken 28, 3460 Birkerød.

Børn: a - d.

- a. ALICE Frejo VARDER, f. 16. 7. 1962 i Horsens. Stud. 1981. Stud.mag.
- B. SØREN Frejo VARDER, f. 31. 5. 1966 i København. Stud. 1984. Stud.
polit.
- C. JENS Frejo VARDER, f. 21. 9. 1968 i København. Stud. 1987. HH-stud.
- d. LOTTE Frejo VARDER, f. 21. 4. 1973 i Gentofte.

GbaDCCcb. Ida Magdalene Margrethe GROVE, f. 19. 2. 1912 i Ringkøbing.

G. 27. 1. 1939 i København m. børnelæge GUNNAR NIELSEN, f. 24. 4. 1914
i Horsens (s. af journalist Frands Nielsen og h. Signe Kristine f. Aa-

en). Stud. 1931 Horsens, cand. med. 1939. Speciallæge (pædiatri) 1946. 1940 kand. Marselisborg. 1942 Aarhus komm.hosp. børneafd., 1943 Dr. Louise Børnehosp., 1944 2. reservelæge sst., 1946 prakt. speciallæge Hellerup. Tilsynsførende læge ved flere vuggestuer og børnehaver samt ved Københavns komm. optagelseshjem Kildevang, Norgeminde, Frederiksholm og Solbakken; ledende læge Børneplejestationer 1948; skolelæge København 1949, Gentofte 1963, læge ved forsikringsselskabet Europæiske 1964. Studierejser Stockholm og Upsala 1947, Stockholm 1963. Medlem af gruppeledelsen for Københavns skolelæger 1959, formand 1964-67, medl.skole- og ungdomsudv. under Den alm. danske Lægeforenings hygiejnekm. 1963-65, form. for stående udvalg af skolelæger i København 1964-67 og 1970-72, medl. af undervisningsministeriets udv. vedr. skolelægeordningen 1965-67, medl. af bestyrelsen for flere vuggestuer og børnehaver. Kontaktlæge ved SOS International 1973-85.

Adr.: Hellerupvej 72, 2900 Hellerup.

Børn: A - C.

A. Otto Bendix G.
B. Henrik Michael G.
C. Niels Axel G.

GbaDCCcBa. OTTO Bendix GROVE, f. 15. 11. 1939 i Skanderborg. Stud. 1958 Øregård, cand. med. 1967 København, speciallæge i med. mave-tarmsygdomme 1980, i intern medicin 1983 og i hjertesygdomme 1985. Reservelæge i forsvaret 1967, danske FN-konting. Cypren febr. 1968, midl. overlæge sst. juli 1968. Nov. 1968 reservelæge børneafdel. Gällivare Las., Sverige, febr. 1969 reservelæge Centralsgh. Slagelse, med. afd., aug. 1971 resl. Dronning Ingrid's Hosp., Godthåb, med. afd., marts 1974 1. reservelæge Amtssygehuset, Maribo, med. afd., febr. 1976 1. reservelæge Centralsygehuset Nykøbing F.. August 1976 kursist Odense Sgh., med. afd. M., aug. 1977 1. reservelæge sst., med. gastroent. afd. S., marts 1982 1. reservel. med. cardiolog. afd. B. sst, u. orlov herfra marts-aug.1985 resl. klin. fysiolog. afd. sst. Okt. 1986 1. resl. med.-epidemiolog. afd. C. sst. Fra dec. 1987 overlæge Varde sygehus, med. afd.



Otto B. Grove.

Underviser laboranter i mave-tarmsygdomme 1980, vord. speciallæger på speciallægekursus i medicinsk kvalitetsvurdering 1981, på Nord. kursus i avanceret endoskopi 1983 og 1985, på Dansk Sygehus Institut i Medical Audit 1987. Kontaktlæge SOS-international 1974-77, tilknyttet EF-kommiss. kontor for medicinsk terminologi 1980-85.

Har skrevet: How Do You Do in the Netherlands 1978, How Do You Do in Denmark 1979, How Do You Do in the German Federal Republic 1979. Kapi-

tel om medicinsk kvalitetsvurdering i DSI-håndbog i Ledelse og Udvikling i Sundhedsvæsenet 1988. Foredrag og tidsskriftartikler især om mave-tarmsygdomme og medicinsk kvalitetssikring.

Delegat IFMSA 1962-64. Formand IMCC 1964. Form. reservelægeråd Maribo sgh. 1974-76. Repr. Foren. Yngre Læger og Lægeforen. 1975-80. Delegat til Stående Udvalg af Læger i EF 1975-80, delegat til Fédération Européenne des Médecins Salariaés 1975-80, best.medlem fra 1977. Delegat og arb.-gruppeform. Permanent. Working Group of Europ. Jun. Hosp. Doctors 1976-80. Repr. Europ. Acad. Continuing Med. Education 1979-81. Medl. reservelægeråd Odense sygehus 1983-87. Best.medl. Fyns Amts Lægekredsforen. 1986. Medl. Fyns Amts parag. 23, stk. 4 udvalg 1986. Medl. div. amtsslige udvalg Ribe amt fra 1988. Formand Ribe Amts Lægekredsforen. fra 1990, medl. Ribe Amts parag. 23, stk. 4 udvalg og dettes styregruppe fra 1990. Deltaget i en række nationale og internationale kongresser og symposier overvejende om gastroenterol. emner.

Medl. Int. Society for Quality Assurance, Dansk Selsk. f. Medicinsk Prioritering, Dansk Gastroenterol. Selskab & Dansk Cardiol. Selskab, FN's tjenestemedalje 1968.

G. 20. 8. 1967 i Jægersborg m. amtsdiabetespsygeplejerske KITTY Klent HENRICHSEN, f. 30. 11. 1943 i Nykøbing F. (d. af overkirurg, dr. med. Erik Henriksen og h. Rita f. Kayser).

Adr.: Heises Vej 10, 6800 Varde.

Børn: a - b.

a. Rita HELENE GROVE, f. 8. 8. 1969 i Slagelse. Erhvervsproglig stud.
b. IDA Elisabeth GROVE, f. 21. 12. 1974 i Slagelse.

GbaDCCcBb. HENRIK Michael GROVE, f. 7. 3. 1946 i København. Stud. 1965 Øregård G., cand. jur. 1972, s. år sekr./fuldmægtig i arbejdsministeriet, 1974-80 tillige sekretær i arbejdsmarkedets feriefond, 1976-78 i statens forligsinstitution, 1977-79 timelærer ved flyvevåbnets skole. 1977-78 medlem af repræsentantskabet i overenskomstforen. under Danmarks Jurist- og Økonomforbund, 1979-80 næstform. for forbundet, 1980-81 form. for forbundet. 1984 kontorchef i arbejdsministeriet. Lektor v. DIS-Study Program fra 1983. R. G. 30. 3. 1974 m. korrespondent, jordemoder PIA RASMUSSEN, f. 18. 6. 1947 i Gentofte (d. af produktionschef, ingeniør Bror Rasmussen og h. tegner Lotte f. Bøgelund-Jensen).

Adr.: Fuglevadsvej 63, 2800 Lyngby.

Børn: a - C.

a. Marie Juliane GROVE, f. 16. 9. 1975 i Hillerød.
b. Sofie Louise GROVE, f. 15. 8. 1978 i Hillerød.
c. Claes Peter GROVE, f. 4. 2. 1986 i Gentofte.

GbaDCCcbC. Niels AXEL GROVE, f. 31. 5. 1949. Stud. 1967 Øregård Gymn., cand. jur. 1974. 1974-76 sekretær i justitsministeriet, 1976-77 fuldmægtig hos Folketingets ombudsmand, 1977-78 fuldmægtig i justitsministeriet, 1978-81 advokatfuldmægtig i København, 1981 advokat sst. 1974 tillige manuduktør ved Københavns universitet.

G. 15. 10. 1977 m. stud. jur. GRO ANDERSEN, f. 13. 7. 1953 i Gentofte (d. af ingeniør Svend Andersen og h. keramikker Gerd f. Bøgelund-Jensen).
Adr.: Damgårdsvej 42, 2930 Klampenborg.

Børn: A - b.

A. Johan Casper GROVE, f. 18. 6. 1980 i København.

b. Julie Cathrine Gerd GROVE, f. 14. 5. 1990 i Herlev.

GbaDCCcc. THORA GROVE, f. 22. 5. 1915 i Ringkøbing.

G. 5. 6. 1941 i København m. major JACOB Ryg OLSEN, f. 3. 3. 1917 i Ringsted, d. 1. 5. 1983 i Fredericia (s. af murermester Frans A. Olsen). Galleriejer i Fredericia.

Adr.: Fælledvej 52, 7000 Fredericia.

Børn: a - D.

- a. Ellen Ryg O.
- B. Knud Ryg O.
- c. Lisbet Ryg O.
- D. Niels Ryg O.

GbaDCCcca. ELLEN RYG OLSEN, f. 2. 5. 1942 i Ringsted. Stud. 1962 Fredericia, cand. med. 1979.

G. 1962 m. civilingeniør JØRGEN HØJMARK JENSEN, f. 13. 2. 1942 i Haslev. (s. af Rasmus Jensen). Stud. 1960 Fredericia, cand. polyt. 1966, 1968 A/S Dansk Gærings Industri. Ægteskabet opløst 1979.

G. 2^o m. PEDER AGGER.

Adr.: Amaliegade 32⁴, 1256 København K.

Børn: a - b.

a. ANNE HØJMARK JENSEN, f. 25. 9. 1962 i København. Student 1982.

Adr.: Hagestedvej 26, 4532 Gislinge.

Børn: a - b. Fader: Allan Edlich.

a. TRINE HØJMARK JENSEN, f. 5. 8. 1983.

b. METTE HØJMARK JENSEN, f. 12. 7. 1989.

b. ULLA HØJMARK JENSEN, f. 24. 8. 1963 i København. Student 1982.

Adr.: Guldbergsgade 53 C, 2200 København N.

Børn: A - B. Fader: Hans Flemming Pedersen.

A. Hans Jakob HØJMARK PEDERSEN, f. 3. 6. 1987.

B. ULRIK HØJMARK PEDERSEN, f. 13. 1. 1989.

GbaDCCccB. KNUD RYG OLSEN, f. 23. 9. 1943 i Ringsted. Stud. Odense 1966. Cand. mag. 1976. Lektor ved Tornbjerg gymn., Odense.

G. 1968 i Odense m. cand. mag. ANNE Okkels UHRSKOV-MADSEN, f. 27. 4.

1946 i Esbjerg (d. af bogholder Ulrik Uhrskov-Madsen). Stud. 1966 Odense. Cand. mag 1977. Lektor ved Tornbjerg gymn., Odense.

Adr.: Nøglens Kvarter 239, 5220 Odense SØ.

Børn: a - b.

a. LONE RYG OLSEN, f. 21. 3. 1970 i Odense.

b. LISBET RYG OLSEN, f. 19. 8. 1971 i Odense.

GbaDCCccc. LISBET RYG OLSEN, f. 14. 8. 1949 i Fredericia. Sygeplejerske.

G. 10. 10. 1970 i Fredericia m. OLE SIEM-JØRGENSEN: Ægteskabet opløst.

Adr.: Hollænderdybet 10^{III}, 2300 København S.

GbaDCCccD. NIELS RYG OLSEN, f. 28. 2. 1956 i Fredericia. Arkitekt 1985.

Adr.: Ved Kløvermarken 1^{V t h.}, 2300 København S.

GbaDCCcd. FRITZE GROVE, f. 2. 8. 1916 i Ringkøbing.

G. 10. 8. 1940 i København m. afdelingsforstander, dr. phil. WILLY HJARDE, f. 29. 7. 1913 på Frederiksberg (s. af fuldmægtig Eugen Hjarde og h. Dagmar f. Jørgensen). Stud. 1932 Vestre Borgerdydk., cand. polyt. 1938, dr. phil. 1950, videnskabeligt arbejde for overlæge O. Jul. Nielsen 1938-42; driftsleder ved Svendborg Boghvede- og Havremølle A/S 1942-45; afdelingsforstander ved statens vitaminlaboratorium 1946-69; ved statens levnedsmiddelinstitut, centrallaboratoriets ernæringskemiske afdeling 1960-80; tillige ved ernæringsbiologisk afdeling 1975-80; till. lærer i biokemi og ernæringslære på Den Suhrske Husmoderskoles seminarium fra 1950-69. Medlem af den danske nationalkomité u. Den fællesnordiske Metodikkomité for Levnedsmiddelundersøgelser 1947/80. (BB).

Adr.: Ridebanevang 38, 2820 Gentofte.

Børn: a - C.

- a. Alice Louise H.
- b. Kirsten H.
- C. Poul H.

GbaDCCcda. ALICE Louise HJARDE, f. 27. 8. 1941 på Frederiksberg. Stud. 1960 Gentofte statsskole. EDB-konsulent.

G. 15. 2. 1964 i Gentofte m. cand. stat. OLE TAMBORG, f. 10. 7. 1941 i Aalborg (s. af overlærerne Ellen og Harald Tamborg, Aalborg).

Adr.: Stenhøjgårdsvej 24, 3460 Birkerød.

Børn: A - c.

A. LARS Erik TAMBORG, f. 11. 7. 1964 i Kastrup. Stud. 1983 fra Birkerød statsskole. Cand. polyt. 1989 (D.T.H.)

B. KJELD Michael TAMBORG, f. 22. 4. 1966 i Kastrup. Stud. 1985 Birkerød statssk. Cand. polyt 1990 (D.T.H.)

c. LENE TAMBORG, f. 31. 7. 1969 i Hjørring. Stud. 1988 Birkerød statskole. Studerer markedsøkonomi.

GbaDCCdb. KIRSTEN HJARDE, f. 26. 2. 1945 i Svendborg. Student 1963 Gentoftestatsk.. Husholdningslærerinde.
 G. 11. 1. 1969 i Gentoftestatsk. m. ingeniør SVEIN PINNDAL, f. 17. 3. 1945 i Oslo (s. af grossist Bjørn Lidahl Hansen og h. Elise).
 Adr.: Ålbrobuen 32 A, 2730 Herlev.
 Børn: A - d.
 A. JAN Ivar PINNDAL, f. 24. 10. 1969 i Gentoftestatsk. Stud. 1988 Herlev g.
 B. CLAUDS Henrik PINNDAL, f. 15. 5. 1971 i Gentoftestatsk. Stud. 1990 Herlev g.
 C. THOMAS PINNDAL, f. 3. 6. 1974 i Gentoftestatsk.
 d. LISE Katrine PINNDAL, f. 8. 5. 1981 i Herlev.

GbaDCCcdC. POUL Flemming HJARDE, f. 6. 7. 1946 i Gentoftestatsk.
 Adr.: Ridebanevang 38, 2820 Gentoftestatsk.

GbaDCCD. FREDERIK Christian Thorkil HOPPE, f. 21. 11. 1881 på Pallisbjerg, d. 20. 4. 1942 på Teglgården. Ejer af Teglgården ved Fårvang.
 G. 30. 4. 1940 i Tvilum k. m. THORA Marie ANDERSEN, f. 23. 9. 1904 i Gråskov, Torning s., d. 7. 12. 1971.

Barn: a.

GbaDCCDa. TOVE HOPPE, f. 17. 8. 1940 i Trust, Fårvang. Kunstmaler.
 G. 10. 6. 1962 i Tvilum k. m. proprietær PALLE Ebbe NIELSEN, f. 2. 12. 1938 på Wedellslund pr. Galten (s. af godsejer Carl Chr. Nielsen og h. Stella Kirstine, Wedellslund pr. Galten). Ejer af Lystbækgaard.
 Adr.: Lystbækvej 1, 6990 Ulfborg.
 Børn: A - b.
 A. FREDERIK Christian Hoppe NIELSEN, f. 5. 5. 1963 i Haderslev. Stud. 1983 Holstebro g. Landvæsenselev.
 b. MARIE-LOUISE Kirstine Hoppe NIELSEN, f. 17. 8. 1964 i Haderslev. Stud. 1984 Holstebro g. Pædagogstuderende.

GbaDCCe. ALEXIS HOPPE, f. 3. 7. 1888 på Pallisbjerg.
 Ejendomsbesidder ved Tucuman, Argentina.

GbaDCCF. CHRISTIAN Johan Wedel Jarlsberg HOPPE, f. 19. 3. 1894 på Pallisbjerg. Installatør i Kolding.
 G. 25. 7. 1924 i Kolding m. MARGERETHE Marie THOMSEN, f. 1. 9. 1894 i Kolding, d. 19. 8. 1980.
 Adr.: Gråbrødregade 17, 6000 Kolding.
 Børn: a - B.
 a. Juliane-Marie H.
 B. Christian Johan H.

GbaDCCFa. JULIANE-MARIE HOPPE, f. 13. 8. 1925 i Kolding.
 G. 5. 6. 1964 m. salgsdirektør PREBEN Christian ELKJÆR, f. 27. 8. 1941 i Fredericia.

Adr.: Søgade 32, 6000 Kolding.
 Ingen børn.

GbaDCCFB. CHRISTIAN Johan HOPPE, f. 4. 10. 1928 i Kolding. Ingeniør.
 G. 21. 12. 1957 i Kolding m. AUD Jorun ANGELSKÅR, f. 21. 12. 1935 i Drammen (d. af værkfører Alf Angelskær og h. Hjørdis).

Børn: A - C.

A. JAN Fritz HOPPE, f. 25. 6. 1958 i Kolding.

b. VIVIAN HOPPE, f. 20. 7. 1959 i Kolding.

C. STEEN Ivar HOPPE, f. 26. 3. 1965 i Kolding.

GbaDCD. CARL Hartvig HOPPE. Hofjægermester, godsejer til Toftholm (v. Mørkøv), f. 21. 4. 1846 i Reykjavik, d. 26. 3. 1933 på Toftholm. Fra 1879 medlem af hærens overmønstringskommission, 1883-1916 medlem af Holbæk amtsråd, 1888 hofjægermester, 1892 R., 1911 DM, 1926 K². (BB)
 G. 8. 3. 1871 i Christiania (Oslo) m. LOUISE Gustava Juliane Mathilde Fritze baronesse Wedel Jarlsberg, f. 29. 12. 1846 i St. Petersburg (Leningrad), d. 19. 8. 1899 på Toftholm (d. af hofstaldmester, kammerherre, ritmester Frederik (FRITZ) Anton Ferdinand Hartvig baron Wedel Jarlsberg og h. Mathilde Hedvig Sara comtesse Amfeldt, der var russisk hoffrøken. Baron Fritz Wedel Jarlsberg var svensk-norsk minister ved det russiske hof. Han var søn af general og øverste kammerherre Ferdinand baron Wedel Jarlsberg, hvis bror Johan Caspar Herman greve Wedel Jarlsberg arbejdede for Norges løsrivelse fra Danmark og sammenslutning med Sverige, og som 1836 blev statholder i Norge. (Se i øvrigt GbaDCC - side 301.)

Børn: a - E.

a. Mathilde Caroline Julie H.
 b. Juliane Frederikke Adelaide H.
 c. Thorkil Frederik H.
 d. Edith Louise Carla H.
 E. Carl Ivar Christian H.

GbaDCDa. MATHILDE Caroline Julie HOPPE, f. 27. 12. 1871 på Toftholm, d. 22. 12. 1957.
 G. 14. 7. 1892 på Toftholm m. jægermester, forstkandidat, skovrider ved baroniet Løvenborg CARL Vilhelm von BENZON, f. 16. 9. 1860 i Sles-

vig by, d. 30. 12. 1961 (s. af ritmester, hofjægermester, kammerjunker Wilhelm Sophus Herman Ferdinand von Benzon og h. Euphrosyme (EFFI) comtesse Sehested, der var datter af ritmester Andreas Sehested til Fraugdegård, se side 282). Niels Jacobsen, søn af selvejerbonden Jacob Mogenssen, der efter Grevens Fejde fik sit gods konfiskeret, modtog som rådmand i Randers Christian IV i sit hjem. Han blev 1619 borgmester i Randers. På nordre korbvæg i St. Mortens kirke i Randers findes et i 1653 udført epitafium over Niels Jacobsen og hans 2. hustru, med hvem han havde 9 børn. Niels Jacobsen var stamfar til slægterne: Rosenørn, Hoffmann, Lasson, Benzon m. fl. Niels Benzon til Vår og Toftholm m. v. var geheimeråd og fik våbenbrev 1679. Hans søn, justitsråd Peder Benzon til Vår og Benzonslund m.v. havde sønnen kammerherre Peter U. Fr. Benzon til Tirsbæk stamhus og gift med Wilhelmine Juliane comtesse Wedel Jarlsberg (datter af Fr. Chr. Otto greve Wedel Jarlsberg). Deres søn var kammerherre Chr. Fr. O. Benzon til stamhuset Lønborggård og Christiansdal. Han var gift med Nielsine Jermin til Lønborggård, og deres søn var ovennævnte ritmester Wilhelm Benzon, hvis søster var gift med Thorkil Abraham Hoppe, se GbaDC, side 293.)

Forstkandidat 1883. 1884 rejste han til Grækenland, hvor han skulle reorganisere landets skovbrug. Han blev udnævnt til generalinspektør for de græske skove, men måtte 1886 søge afsked p. gr. af malaria. 1886-1916 skovrider ved baroniet Løvenborg. 1894-95 orlov for at ordne administrationen på kong Georg I's ejendomme Tatoi og Petalionne. Han købte 1916 ejendommen Bækken ved Roskilde. Jagtjunker, jægermester. Gr.Fr.4.

Børn: A - b.

- A. Vilhelm Hartvig v. B.
- b. Lily v. B.

GbaDCDaA. VILHELM Hartvig von BENZON, f. 2. 6. 1893 på Majaslund skovridergård, Løvenborg, d. 19. 2. 1966. Stud. 1912 Roskilde. 1918 forstkandidat, 1920 medhjælp hos landinspektør og planlægning af Løvenholm skovdistrikt. 1921-32 skovrider og godsforvalter på Raustfer i Estland for F. L. Smidth & Co., købte - efter godsets overdragelse til den estniske stat - en skovejendom, som han solgte igen 1932, hvorefter han var skovrider og godsforvalter for ingeniørerne Foss og Larsen, Højkol skovdistrikt, Pårup. Fra 1938 tillige skovrider ved Skjærbæk plantage, Them, Pårup, Ildal, Høvild og Sjældal skove. Medadministrator for det Benzonske familielegat. Ugift.

GbaDCDab. LILY von BENZON, f. 20. 6. 1897. Overordnet stiftsdame i Vallø. H.v.F.T. Ugift.
Adr.: Lundsgade 8, 2100 København Ø.

GbaDCDb. JULIANE Frederikke Adelaide HOPPE, f. 10. 6. 1873 på Toftholm,

d. 2. 9. 1967. Indskrevet 1874 i Vallø.

G. 19. 9. 1893 m. CARL August Reinholdt Lars greve ARMFELDT til Wiurila ved Salo i Finland, Halliko s., f. 8. 9. 1862 på Rauhallina (St. Karins s., Wiurila ved Salo i Finland), d. 21. 5. 1942.

Børn: a - D.

- a. Sigrid Elsa A.
- B. Carl Gustaf August Magnus A.
- c. Louise Alice Wawa A.
- D. Carl Magnus Wilhelm A.

GbaDCDBa. Sigrid ELSA comtesse ARMFELDT, f. 14. 6. 1894 i Halikko, d. 22. 12. 1976.

G. 5. 10. 1913 m. friherre ERNST Fabian WREDE, f. 17. 7. 1886, d. 1952, (s. af overdirektøren i forststyrelsen, friherre Carl Ernst Wrede og h. Sigrid Naema Maria f. Schulman). Cand. jur. Viceherredshøvding, legationsråd, direktør i Industri-Hypotekbanken i Finland ab, ordførende i fransk-finska handelskammeret i Finland og i slægtforskningen Wrede af Elimä samt i Johannitterne i Finlands styrelse. Tildelt mange ordner.

Barn: a.

GbaDCDBaa. CECILIA Helena WREDE, f. 5. 7. 1914. Nu friherreinde Wrede.

G. 14. 11. 1937 m. ingeniør WALTER Lennartsson HAGELSTAM, f. 21. 2. 1909. Ægteskabet opløst 1968.

Adr.: Helsingfors.

Børn: a - E.

- a. Kristina Helena H.
- B. Wenzel Fabian H.
- C. Carl-Fredrik Julius H.
- D. Lars Cecil H.
- E. Clas-Henrik H.

GbaDCDBaaa. KRISTINA Helena HAGELSTAM, f. 26. 9. 1938.

G. m. JARMO KOPONEN.

Adr.: Helsingfors.

Børn: ??

GbaDCDBaaB. WENZEL Fabian HAGELSTAM, f. 1. 1. 1941.

G. m. KÄTHY HERTELL. Kunsthandler.

Adr.: Helsingfors.

Børn: ??

GbaDCDBaaC. CARL-FREDRIK Julius HAGELSTAM, f. 26. 7. 1943.

G. m. EVA KOPONEN.

Adr.: Helsingfors.

Børn: ??

GbaDCDBaaD. Lars CECIL HAGELSTAM, f. 15. 1. 1949. Fil. mag.

Adr.: Helsingfors.

GbaDCDBaaE. CLAS-HENRIK HAGELSTAM, f. 28. 5. 1952. Fil. kand.

Adr.: Helsingfors.

GbaDCDbB. CARL GUSTAF August Magnus ARMFELT, greve, f. 27. 4. 1897 i Halikko, d. 19. 8. 1970. Agrolog.

G. 8. 10. 1927 m. ANITA Helena WASASTJERNA, adl. ätten nr. 162, f. 12. 1. 1909.

Adr.: Wuorentaka gård, 24910 Halikko as., Finland.

Barn: a.

GbaDCDbBa. Sigrid HELENA comtesse ARMFELT f. 25. 8. 1928.

G. 31. 12. 1955 m. bankprokurist KARL-HENRIK BOSTROM, f. 1. 9. 1928.

Adr.: Åbo.

Barn: A.

A. CARL Fredrik Peter ARMFELT, f. 12. 11. 1956. På manges ønske adopteret af sin mors forældre under navnet Armfelt. "For at den sidste af de tre Armfeltske gårde i Halikko måtte fortsætte under slægtnavnet Armfelt". Jordbrugstekniker. Ejer af Wuorentaka gård.



Wuorentaka gård. Ho-
vedbygningen fra ca. 1550.

GbaDCDbc. LOUISE Alice Wawa comtesse ARMFELT, f. 5. 7. 1899 i Halikko.

G. 1928 m. friherre, kronolänsman GEORG STANDERTSKJÖLD, død 1931.

Adr.: Helsingfors.

Barn: a.

GbaDCDbca. Anne Louise (ANNA-LISA) STANDERTSKJÖLD, f. 20. 1. 1930. Agrolog.

Ejer af Wiurila gård i Halikko.

G. 5. 1. 1955 m. økonom GÜNTER BRÜNINGHAUS (tysk undersåt), f. 18. 8. 1931.

Børn: a - c.

- a. Susanne Elisabet B.
- b. Anne-Marie Carola Juliane B.
- c. Marina Christina B.

GbaDCDbcaa. SUSANNE Elisabet BRÜNINGHAUS, f. 5. 6. 1955.

G. 24. 9. 1977 m. JORMA PIEKKALA, der er forretningsmand i Loimaa.

Børn: ??

GbaDCDbcab. ANNE-MARIE Carola Juliane BRÜNINGHAUS, f. 9. 2. 1958.

GbaDCDbcac. MARINA Christina BRÜNINGHAUS, f. 1. 7. 1963.

GbaDCDbd. CARL MAGNUS Vilhelm greve ARMFELT, f. 12. 12. 1907, d. 18. 9. 1976. Trägårdsmästare. Svensk undersåt. Han flyttede 1963 til Sverige.

G. 1942 m. MARGARETHA Eugenie BOGUSLAVSKI, f. 27. 11. 1917.

Adr. Helsingborg, Sverige.

Barn: a.

a. EVA Margaretha Astrid Marianne comtesse ARMFELT, f. 15. 10. 1950.

Adr.: Helsingborg.

GbaDCDC. THORKIL Frederik HOPPE, f. 17. 8. 1875 på Toftholm, d. 12. 6. 1921 sst. Forpagter af Toftholm.

G. 30. 9. 1915 m. EBBA Augusta Louise RIST, f. 7. 8. 1879 på Holme-gård, d. ca. 25. 10. 1956 (d. af grosserer i København Harald Oscar Rist og h. Augusta Ebba Olsen, der var datter af godsejer, jægermester Chr. Olsen til Mejlgård. G. 1^o m. ritmester Henrik Lunn, ægteskabet opløst. De havde børnene Mette Hedevig Louise, f. 1904 og Agnes Mariane Augusta Lunn, f. 1906).

GbaDCDd. EDITH Louise Carla HOPPE, f. 25. 2. 1877 på Toftholm, d. 22. 6. 1964. Indskrevet 1877 i Vallø. Overordentlig stiftsdame i Vallø.

GbaDCDE. Carl IVAR Christian HOPPE, f. 18. 2. 1886 på Toftholm, d. 19. 3. 1937 i Buenos Aires. Søkadet. 1908 sekondløjtnant, 1917 løjtnant af reserven. Ejendomsbesidder i Argentina. Vicepræsident for Standard Oil Co. of Bolivia i Buenos Aires.

G. 4. 6. 1915 m. HARRIET Katy BLYTMANN, f. 5. 1. 1884, d. 8. 12. 1926 i København. (Hun g. 1^o m. grosserer Gustav M. Salomonsen; ægteskabet opløst).

Børn: A - c.

- A. Carl Hartvig Johan Diego H.
- B. Frederik Egon Wedel Jarlsberg H.
- C. Harriet Inge Louise Wedel Jarlsberg H.

GbaDCDEA. Carl Hartvig Johan DIEGO HOPPE, f. 31. 12. 1915 i København, d. 4. 10. 1938 på Toftholm.

GbaDCDEB. Frederik (FRITZ) Egon Wedel Jarlsberg HOPPE; f. 9. 6. 1918 i København (Tvilling). Direktør for The Scandinavian Trading Co., S.R.Ltd., Buenos Aires.

G. 1^o 17. 1. 1947 m. JUANITA Lucia SUAREZ, f. 13. 12. 1915 (g. 1^o m. ingeniør Pedro Ramon Genes; ægteskabet opløst. Hun er datter af politipræfekt i Neuquén Juan Suarez og h. Ramona f. Brossard). Ægteskabet opløst 1950.

G. 2^o 18. 8. 1955 i Victoria m. Amalia Julia GARNERO, f. 7. 2. 1932 i Buenos Aires (d. af direktør Alfredo Miguel Garnero og h. Rosa f. Aondi).
Adr.: Tegraza Maniela, Salta, Argentina.

Børn: A - b. i 2^o.

- A. Diego Emilio HOPPE, f. 24. 8. 1957 i Buenos Aires.
- b. Ingrid Edith HOPPE, f. 20. 12. 1958 i Buenos Aires.

GbaDCDEc. Harriet Inge Louise (INGE-LISE) Wedel Jarlsberg HOPPE, f. 9. 6. 1918 i København (Tvilling), d. 8. 9. 1950. Indskrevet i Vallø.
G. 7. 2. 1940 i København m. hofjægermester, godsejer VALDEMAR Michael TRESCHOW til Toftholm, f. 23. 1. 1916 på Stensballegård, d. 3. 1. 1968

(s. af forpagter Michael Treschow og h. komtesse Wanda Danneskiold-Samsø, der var datter af grev Chr. Valdemar Danneskiold-Samsø og baronesse Margrethe Juel-Brockdorff, der var dekanesse for Det adelige stift, Vallø. Slægten Treschow stammer fra Næstved og er ført tilbage til købmand Niels Hansen (død 1593), hvis sønner førte tilnavnet træskomager, hvorefter navnet. Konferensr, amtmand Michael Treschow (1741-1816) blev i 1812 optaget i adelsstanden. Hans arvinger oprettede 1823 Det Treschowske Fideikommiss til fordel for den ældste søn: Herman Gerhard Treschow. En yngre søn, Willum Frederik Treschow til Brahesborg og Laurvig (1786-1869) var gift med præstedatteren Palæmona Aagaard. Han stiftede 1859 Det Treschow'ske Fideikommiss og en lang række legater. Deres søn, Michael Treschow til Laurvig, Karsholm, Sannarp og Lyngebæksgård (1814-1901) var farfar til ovennævnte Michael Treschow. (se: D. A. Årbog 1948).)

Sekondløjtnant i livgarden, premierløjtnant sst. G. 2^o 5. 6. 1953 m. Birgit Werner (d. af grosserer H. O. Werner). I dette ægteskab datteren Michaëla Catharina Maria, f. 1956.

Børn: a - D.

- a. Inge Agnete T.
- b. Merete T.
- c. Karen Margrethe T.
- d. Ivar Michael Fritz T.

GbaDCDEca. INGE AGNETE TRESCHOW, f. 6. 2. 1941 på Toftholm.

GbaDCDEcb. MERETE TRESCHOW, f. 18. 9. 1942 på Toftholm. Student.

G. 23. 10. 1971 i København (C) m. akademiingeniør ERIK Conrad KAMMAN, f. 15. 1. 1943.

Adr.: Kirsebærvænget 8, 2970 Hørsholm.

GbaDCDEcc. KAREN MARGRETHE TRESCHOW, f. 11. 7. 1944 på Toftholm.

G. 12. 7. 1969 i Mørkøv k. m. cand. jur. CLAUD Christian CLAUSEN, f. 12. 5. 1944 på Frederiksberg.

Adr.: Østerbrogade 142, 2100 København Ø.

GbaDCDEcd. IVAR Michael TRESCHOW, f. 11. 1. 1948 på Toftholm. Student.

Civiløkonom. HD.

G. 21. 7. 1973 i Nr. Vedby k. m. BENTE NORDAM-LARSEN, f. 18. 4. 1949.

Børn: A - c.

- A: CHRISTIAN Valdemar Michael TRESCHOW, f. 18. 3. 1976 i Køge.
- b. HELENE Alexandra Kirsten TRESCHOW, f. 28. 9. 1980 i Køge.
- c. MICHAELA Edith Caroline TRESCHOW, f. 20. 9. 1982 i Køge.

GbaDd. Elisabeth Birgitte Johanne HOPPE, f. og d. 1802.

GbaDe. Elisabeth Birgitte Johanne (HANNE) HOPPE, f. 11. 11. 1806 i København, d. 13. 8. 1885 sst., begr. 17. 8. 1885 i St. Johannes, København. G. 4. 10. 1829 i København m. PETER Rist van ALLER, f. 1. 7. 1800 i Helsingør, d. 27. 2. 1885 i København, begr. St. Johannes, (s. af nederlandsk konsul i Helsingør Joost Jacob v. Aller og 2. h. Johanne (HANNA) Margrethe f. Rist, f. i Nordlandene - se Leksikon over danske Familier, 1. rk., 1. hefte, og Personalhist. Samling 1. bind samt Slægtebog over Afkommet af Chr. Nielsen, II 11. hefte, side 4 f.). Nederländsk konsul og skibsklarer i Helsingør. Han var af en hollandsk adelsfamilie, som kan føres tilbage til Servaes van Aller, amtmand i Paderborn (1332).

Børn: a - J.

- a. Emilie v. A.
- b. Willem v. A.
- c. Betzy v. A.
- d. Hanna v. A.
- e. Peter Fjeldsted v. A.
- f. Harald Fæster v. A.
- g. Julie v. A.
- h. Torkild v. A.
- i. Augusta v. A.
- j. Evert Marius Adriaan v. A.

GbaDea. EMILIE van ALLER, f. 21. 1. 1832 i Helsingør, d. 9. 8. 1907 sst. G. 19. 10. 1853 i hjemmet m. købmand LUDVIG Wilhelm DREYER; f. 22. 11. 1821 i Helsingør, d. 11. 3. 1904 sst. (s. af købmand, konsul JOHAN Christopher Dreyer (der var sønnesøns søn af den rige cancelliråd, grosserer i Odense Jens Dreyer til Raschenberg - se Slægtshåndbogen og Personalhist. Samlinger 1. bind, side 391-437) og h. Anna DOROTHEA f. Otto, Helsingør). 1840 ansat i firmaet Hte Petit & Co., Helsingør, 1859 chef for samme. 1850 hamburgsk vicekonsul, 1855 vicekonsul for hansestæderne Lübeck og Bremen, 1885 fransk konsularagent, medlem af Helsingør Vandkompagni og af bestyrelserne for barkskibet "Fredensborg"s rederi og barkskibet "Marienlyst"s rederi. Hans brors datter, Emma Emilie Frederikke Dreyer var gift med Philip Weilbach, se s. 182, og hans

søster, Hanna Dreyer var g. m. konsul Henrik van Aller, bror til Peter Rist van Aller.

Børn: a - d.

- A. Peter Rist D.
- B. Johan Christoffer D.
- C. Ludvig Vilhelm D.
- d. Frida D.

GbaDeaA. PETER RIST DREYER, f. 27. 3. 1856 i Helsingør, d. 1 9. 1891 sst. Bogholder ved Handelshuset Hte Petit & Co. i Helsingør 1880.

G. 14. 11.- 1882 i Helsingør m. MARIE Benedicte SVENDSEN, f. 14. 11. 1859 i Helsingør, d. 19. 9. 1883 sst. (d. af agent Peter Christian Svendsen og h. Elise f. Schwirtz).

Barn: a.

a. MARIE Benedicte DREYER, f. 10. 9. 1883 i Helsingør, d. 29. 3. 1912 i København, begr. i Helsingør. Kommunalærerinde i København.

GbaDeaB. JOHAN Christoffer DREYER, f. 27. 3. 1856 i Helsingør, d. 29. 10. 1857 sst.

GbaDeaC. Ludvig WILHELM DREYER, f. 7. 5. 1862 i Helsingør, d. ?? Bogholder i København. Forretningsrejsende. Vist ugift.

GbaDeaD. FRIDA DREYER, f. 25. 10. 1870 i Helsingør, d. 8. 4. 1954 i København.

G. 2. 6. 1894 i Helsingør m. oberstløjtnant AAGE Regnar HOLBØLL, f. 5. 11. 1867 i København, d. 5. 11. 1937 på Frederiksberg (s. af generalmajor Harald Holbøll og h. EMMA Oline f. Kragh, Odense).

(Slægten Holbølls stamfar var Peter Rasmussen, f. 1717 i Vrå i Ribe stift. Han skriver i en stillingsansøgning, at hans far "var Bonde, visselig ei af de rige". Han tog antageligt navnet Holbøll efter en onkels gård, Hvalbøl, 8 km vest for Kolding. Han blev gift med den tysk-fødte Marie Elisabeth Buchholtz fra Brandenburg og var et par år før blevet ansat som gartner og slotsforvalter på Frydenlund, som Christian VII i 1767 skænkede sin unge dronning Caroline Mathilde.

Sønnen, Frederik Ludvig Holbøll blev ansat som botanisk gartner i København, hvor han gjorde en stor og fortjenstfuld indsats ved den botaniske have. Professor Johs. Lange, der en tid var videnskabelig assistent ved haven, skrev, at haven havde haft det held, at F. L. Holbøll var blevet dens botaniske gartner. Holbøll var ven med mange af tidens kendte navne, og Adam Oehlenschläger skrev ved hans død et smukt mindedigt.

F. L. Holbølls søn, Carl Peter Holbøll blev uddannet som søofficer. Han blev ved sin ansættelse som inspektør i Grønland gennem 30 år kendt som zoolog og ornitolog. Han sendte fugle, fisk og pattedyr i tusindvis til det naturhistoriske museum i København. 11-12 dyr (snegle, muslinger

m. v.) er opkaldt efter ham. Han forlod i foråret 1856 København for at fortsætte sin gerning i Grønland. Hans ældste søn, Ludvig var med for at optage kort m. v. for søkort-arkivet; men skibet forsvandt sporløst. Den næstældste søn, Carlheger (opkaldt efter venen Carl Heger) var kommandør og far til postmester Einar Holbøll, julemarkets far. En 3. søn, Harald var generalmajor, og sammen med venen og svogeren, kaptein Carl Galster grundlagde han det kendte officerskursus "Galster og Holbøll". Harald Holbøll havde 8 børn. Den ældste var ovennævnte oberstløjtnant Aage Holbøll, hvis svigersøn, generalmajor Einar Nordentoft fortsatte ledelsen af ovennævnte kursus. (Se: C. Th. Holbøll: Tre Generationer af Slægten Holbøll, 1955; Slægtshåndbogen samt generalmajor H. Holbøll: En Brigadeadjutants Erindringer fra Krigen 1864 (Kbh. 1912) og samme: Nogle Oplysninger om Slægten Holbøll (Pers. Tidsskr. 1919).) Aage Holbøll var formand for Forbrugsforeningen for Embeds- og Bestillingsmænd samt Lægers Repræsentantskab; næstformand i bestyrelsen for Foreningen af Officerer uden for aktiv Tjeneste; medlem af bestyrelsen for selskabet Kjæden. K² - DM - R.St.Stan.3.

Børn: A - C.

- A. Svend Aage H.
- B. Torben H.
- C. Karen H.

GbaDeadA. SVEND AAGE HOLBØLL, f. 2. 6. 1895 i København, d. 20. 7. 1967.

Overlæge, dr. med. Stud. 1913 Metropol., cand. med. 1920. Ass. v. Universitetets farmakologiske Institut 1920-23 og ved den medicinske klinik på Rigshospitalet 1924-25. Dr. med. (experimentelle studier over cyanbrinteforgiftninger) 1924. Censor i farmakologi ved Tandlægeskolen 1925-31. Ass. læge v. Invalideforsikringsretten 1926-31. Specialistatnerkendelse (intern medicin) 1928. Overlæge v. St. Elisabeths hosp., Næstved 1931-38, overlæge v. Amtssygehuset i Næstved 1938. Sekretær i Sydsjællands Lægeselskab 1933-35, form. for samme fra 1935, repr. for Præstø amt i De danske Lægers Hjelpeforening. R. BB.

G. 15. 6. 1930 i København m. læge GRETE BORDING, f. 9. 4. 1903 i København, d. 11. 8. 1969 (d. af bogtrykker Victor Bording og h. Ellen f. Rothe Hansen). Stud. 1920 Adler, cand. 1928, 1928-29 kandidat Bispebjerg hosp., 1930 St. Joseph hosp., 1947-59 vikar. reservelæge Næstved Centralsygehus.

4 børn.

GbaDeadB. TORBEN HOLBØLL, f. 1. 6. 1897, d. 1. 8. 1981. Kom 17 år gammel i Marinen, hvor han var i 2 år. Opholdt sig fra 1917-20 på De Vestindiske Øer (Santa Domingo) på 2 forskellige sukkerplantager, hvor arbejdet bestod i administrativt kontorarbejde. I samme periode tilbragte han en tid på købmandsskole i NewYork. Hjemkommen til Danmark var

han menig soldat i 3 år. Arbejdede som sælger i Ford Motor Co., som lukkede i 1929. Oprettede den 7. januar 1927 sit eget agenturfirma i kolonialvarer. Under 2. verdenskrig var han Danmarks største mandelimportør. I 1954 lukkede Varedirektoratet, Dagrofa blev stiftet, og det blev hele branchens endeligt. Torben Holbøll klarede sig dog fint igennem med at skaffe agenturer i Holland, hvor det tidligere havde været Spanien samt oversøisk. Han talte og skrev engelsk, tysk, fransk og spansk flydende; efter omlægningen i 1954 drev han sit firma alene, så han var både chef, kontordame og telefonist. Hans store interesse var musik, og han var selv en særdeles habil amatørpianist. Sit firma opgav han først i 1976.

G. 1^o 22. 6. 1929 m. RIGMOR Cramer JOHNSEN, f. 1. 9. 1907 (d. af gods-ejer, fabrikant Johan Palle Johnsen og h. Clara f. Cramer). Ægteskab opløst.

G. 2^o 2. 5. 1942 m. ESTHER MILLING, f. 15. 2. 1917 (d. af direktør Andreas P. Milling og h. Heincka f. Jørgensen, Maribo Dampmølle). Ud-dannet bibliotekar på privatbiblioteket "Kvindelig Læseforening". 1962 aut. guide i engelsk.

Børn: A - B i 1^o, c. i 2^o.

- A. Erling Harald H.
- B. Christen H.
- C. Marianne Heincka H.

GbaDeadBA. ERLING HOLBØLL, f. 26. 2. 1934 på Frederiksberg. Udlært i detail med suppl. studieophold i USA 1957-59. Undervisningskonsulent ved de teknologiske institutter i DK 1960-63. Fra 1963 ansat i firma 3 M A/S, Glostrup inden for sundhedssektoren (hospitals- og plejeprodukter). G. 15. 9. 1962 i Tibirke k. m. Christa Marie ODEN, f. 30. 9. 1932 i Borg pr. Bredebro. Sygeplejerske. Beskæftiget ved plejesektoren, P. t. i Birkerød kommune. Adr.: Prunusvej 37, 3450 Allerød.

Børn: a - c.

- a. CHARLOTTE HOLBØLL, f. 22. 2. 1963 i Gentofte. Hjemmehjælper v. Kø-benhavns kommune. Ugift.
- b. HENRIETTE HOLBØLL, f. 12. 5. 1964 i Gentofte, d. december 1985.
- c. CAMILLA HOLBØLL, f. 27. 12. 1966 i Gentofte. Elev i parfumeribranchen, København V.

GbaDeadBB. CHRISTEN HOLBØLL, f. 29. 5. 1936 i København. Kemiingeniør (ci-vilingeniør). Startede en fabrik i Buenos Aires for Chr. Hansen Ltd. (osteløbe fra kalvemaver). Havde på et tidspunkt egen fabrik i Hobro. Er en af de tre direktører i det engelske firma Wolfking (udvinding af proteiner fra dyr og eksport af samme + tilhørende maskiner.) G. 1^o juni 1964 m. MARGIT Tang CHRISTIANSEN, f. 11. 4. 1937 (d. af

Christian Christiansen og h. Gunhild f. Tang). Ægteskabet opløst. G. 2^o oktober 1970 m. TAMARA SABADEJA, f. 20. 5. 1946 i Sovjetunionen. Ægteskabet opløst.

Adr.: Kessel House, 12 Greycaine Road, Greycaine Industrial Estate, Watford. Herts WD2, 4 SP., England.

GbaDeadBc. MARIANNE Heincka HOLBØLL, f. 11. 2. 1945 på Frederiksberg.

GbaDeadc. KAREN HOLBØLL, f. 7. 7. 1901 i København, d. 3. 12. 1959. Student.

G. 15. 11. 1924 m. EINAR Mygdal NORDENTOFT, f. 12. 5. 1896 i København, d. 12. 1. 1968 (s. af overmaskiningeniør Otto Nordentoft og h. Emma f. Mygdal. Slægten Nordentofts stamfar var fæster Christen Andersen, 1570-1627. Hans sønnesøn, Anders Thomsen Westergaard havde en gård under Nørtorp, bear. i Nors 1704. Hans sønnesøn, Peder Lauridsen Westergaard, død 1784. var gift med Karen Nielsdatter Dige, der var datterdatter af Jens Jensen Dige, der 1716 købte Digegård i Nors af Morten Lelius til Ullerupgård (se: Hist. Årboq for Thisted amt, 1960. s. 262 f.). Deres søn Christen Pedersen Nordentoft døde 1. 2. 1827 af et hierteslag på Klitmøller Strand, vist under bjerøning af strandingsgods; han var skipper, forbjergør, skudeparteiør og var gift med Maren Nielsdatter (d. af Niels Andersen Møller og Johanne Poulsdatter Brandt, Klitmøller). Deres søn, Peder Christen Nordentoft, 1799-1874, var først købmand i Klitmøller, men flyttede til Thisted. Han forudså den ændring, som var sket ved åbningen af Agger-kanalen i 1825, og som navnlig fik betydning for seil-ladsen i 1850-erne. Han var i 1851 den største skibsreder i Thisted, i det han da ejede en skonnertgaliot, en skonnert, en galease, en jaet og en dæksbåd. Hans søn, Christen Pedersen Nordentoft, der ligeledes var købmand i Thisted, var far til ovennævnte Otto Nordentoft).

Stud. 1914 Fredbg. gymn., premierløjtn. i fodfolket 1918, kaptajn 1932, oberstløjtnant 1942. Deltog i årene 1940-43 under den tyske besættelse af Danmark i arbejdet inden for den danske generalstabs efterretnings-tjeneste, rejste illegalt til Sverige 1943, virkede her 1943-45 med for-midling af efterretningstjenesten til Danmark og til svenske og briti-ske myndigheder; oberst 1945, chef for 1. regiment 1948, midlertidig generalmajor som hærens senior repræsentant i Den nordeuropæiske Plan-lægningsgruppe i London 1949, formand for den danske delegation 1950; generalmajor s. år. Chef for forsvarsstaben 1950-56; dansk militær re-præsentant ved SHAPE og rådgiver i militære spørgsmål for den danske re-præsentation ved NATO, Paris 1956; afsked 1961. BB.

K¹ - DM - HTH - A.F.L.3 - Fi.H.R2² - F.E.L.4 - N.O.N.3 - S.Sv.2¹ - Stb. B.E.4 - Æt.S.Sk.

Barn: A.

GbaDeadcA. NIELS NORDENTOFT, f. 9. 12. 1925 på Frederiksberg. Løjtnant af reserven 1947, elev på Hærens Officersskole 1947-51, premierløjtnant i Livgarden 1952, kaptajn løjtn. 1956, adjud. ved Livgarden 1956-57, tjeneste i forsvarsministeriet 1958-64, major 1961, kompagnichef ved Livgarden 1964-65, kontorchef i forsvarsministeriet 1965-70, midlertidig oberstløjtnant 1970, tjeneste ved SHAPE, Belgien 1970-74, oberstløjtnant 1972, batterichef 1974-76, sektionschef i Hærstaben 1976-79, oberst 1979, chef for 1. Jyske Brigade 1979-80, stabschef ved Jyske Divisionskommando 1980-84. Den danske militære repræsentant ved Staben hos Den Øverstkommanderende for de fælles Forsvarsstyrker i Europa fra 1984; tillige midlertidig grad som brigadegeneral. R¹ - HTH - Ø.Æ.F.4. G. 6. 9. 1952 m. LISE HOLBØLL, f. 13. 5. 1933 i Næstved (d. af proprietær Helge Holbøll og h. Hanne f. Engel).

Børn: A - B.

A. Jens Erik Mygdal NORDENTOFT, f. 9. 6. 1954.

G. 19. 6. 1978 m. ELISABETH EVALD.

B. HENRIK Mygdal NORDENTOFT, f. 17. 8. 1959.

G. 7. 6. 1986 m. GITTE Holm RASMUSSEN.

GbaDeB. WILLEM van ALLER, f. 1. 8. 1833 i Helsingør, d. 9. 8. 1909 i Malmø, begr. St. Pauli Mell. kyrkogård. Forpagter af Hindsholm i Skåne; Johannedal ved Sorø; Hejdeholm ved Lund; bestyrer i Landskrona; bogholder i Malmø.

G. 5. 5. 1860 i Helsingør m. Isca Christine Dorothea LUNDWALL, f. 8. 11. 1832 i Helsingør, d. 10. 10. 1911 i Malmø (d. af købmand og skibsreder i Helsingør Johan Peter Lundwall og h. Cathrine Maria f. Gunderesen Appelroed).

Børn: a - f.

- a. Johanne v. A.
- b. Asta v. A.
- c. Peter v. A.
- d. Tycho v. A.
- e. Maria v. A.
- f. Cathrine v. A.

GbaDeBa. Johanne (JANNE) van ALLER, f. 19. 3. 1861 på Johannesdal, Lundforlund, d. 27. 1. 1936 i København. Malerinde, porcelænsmalerinde i København. Ugift.

- GbaDeBb. ASTA van ALLER, f. 1. 11. 1862 på Johannesdal, Lundforlund, d. 5. 4. 1917 på Øresundshospitalet. Direktrice i København. Ugift.

GbaDeBC. PETER van ALLER, f. 12. 12. 1864 på Johannesdal, d. 10. 6. 1939 i København. Fabriksbetyrer i København. Direktør i firmaet Holger Petersen, København.

G. 25. 10. 1894 i Trinitatis m. KAREN Sophie Margrethe PETERSEN, f. 12. 8. 1869 i Hillerød, d. 15. 7. 1927 i Dianalund (d. af snedker i København og Hillerød Frederik Waldemar Petersen og h. Ane Birgitte f. Jensen).

Børn: A - B.

A. Willem v. A.

B. Tycho v. A.

GbaDeBCA. WILLEM van ALLER (ved dåben Villem), f. 3. 9. 1895 i København, d. 8. 9. 1975 sst. Uddannet som tekstilingeniør, direktør i firmaet Holger Petersen, København.

G. 24. 11. 1923 i Kingos k., København m. AGNES Karen Sofie JENSEN, f. 3. 2. 1901 i København, d. 29. 11. 1977 sst. (d. af maskinsmed i København Julius Jensen og h. Caroline Christine INGEBORG Molander).

Børn: a - c.

a. Mia v. A.

b. Else Karen v. A.

c. Hanne Ingeborg v. A.

GbaDeBCAa. MIA van ALLER, f. 23. 1. 1926 i København. Laborantuddannet; kontorassistent i København.

G. 7. 1. 1953 i Jægersborg m. CHRISTOPHER DYRLUND, f. 13. 9. 1924 i København, d. 7. 3. 1989 i Holte. (s. af vogndmand i København Peter Christopher Pedersen og h. Ninna Sanitvira f. Johnsson; adopteret af stedfaderen, direktør Christian Middelboe Dyrlund). Tandlæge i Lyngby. Ægteskabet opløst.

Adr.: Dalstrøget 57, 2860 Søborg.

Børn: a - B.

a. Susanne v. Aller D.

B. Christian Christopher v. Aller D.

GbaDeBCAaa. SUSANNE van Aller DYRLUND, f. 19. 5. 1956 Rigshospitalet. Tandlæge i Bramming.

G. 2. 4. 1987 på Ribe rådhus m. JOHNNY BØG, f. 31. 1. 1955 i København. Tandlæge i Esbjerg (s. af maskinmester Poul Bøg og h. damefrisør Ruth Mary Erna f. Bruun).

Adr.: Mosevej 19, 6760 Ribe.

Børn: A - c.

A. ANDREAS Christian Bøg DYRLUND, f. 8. 11. 1984 på St. Joseph hospital i Esbjerg.

b. MARIA Elisabeth Bøg DYRLUND, f. 1. 7. 1986 på Rigshospitalet.

c. CHARLOTTE van Aller BØG, f. 29. 6. 1990 på St. Joseph hosp., Esbjerg.

GbaDeBCAaB. CHRISTIAN Christopher van Aller DYRLUND, f. 17. 12. 1958 på Rigshospitalet. Civilingeniør i København. Ugift.

Adr.: Kronprinsessegade 58 A, 1306 København K.

GbaDeBCAb. ELSE Karen van ALLER, f. 10. 6. 1929 i København.

G. 1^o 11. 5. 1950 i Jægersborg m. Ejnar Henning WANDEL, f. 24. 11. 1924 i København, d. 18. 9. 1983 (s. af grosserer Helge Carl Wandel og h. Gertie f. Møller). Grosserer, indehaver af vinfirmaet Carl Wandel og Søn, København. Ægteskabet opløst.

G. 2^o 24. 2. 1973 m. JOHN MAY, f. 18. 9. 1919 (s. af tømrer Gerhart Otto May og h. Gunild Ella f. Pedersen). Maler og kunstmaler. Ægteskabet opløst.

Adr.: Parmagade 25, 2300 København S.

Børn: A - b.

A. PETER Henning WANDEL, f. 17. 5. 1951 i København, d. 14. 8. 1988 sst. Socialpædagog i København. Ugift.

b. CAROLINE Henriette WANDEL, f. 2. 5. 1961 på Rigshospitalet. HH. Akademiøkonom i København. Ugift.

Adr.: Edlevej 2 B., 2900 Hellerup.

GbaDeBCAc. HANNE Ingeborg van ALLER, f. 30. 6. 1936 i Gentofte. Korrespondentuddannet.

G. 16. 5. 1959 i Jægersborg m. CLAUD Crise ØRNØ, f. 19. 2. 1932 i Christiansborg Slotsogn, København (s. af direktør i København Carl August Harry Knud EVALD Larsen Ørnø og h. Karen f. Lytting). Direktør i København.

Adr. Gl. Holtevej 106 A., 2840 Holte.

Børn: a - C.

a. CHARLOTTE ØRNØ, f. 2. 11. 1960 i København. Teknisk assistent i København.

Adr.: Gl. Kalkbrænderi Vej 36, 2100 København Ø.

B. THOMAS van Aller ØRNØ, f. 18. 1. 1962 i Hellerup. Elektriker i København. Adr.: Sigerstedgade 2, 1729 København V.

C. NICOLAI van Aller ØRNØ, f. 10. 2. 1967 i Hellerup. HA. P. t. trainee i USA.

Adr.: 434 Kennedy Drive 101, Racine, WI 53404, USA.

GbaDeBCB. TYCHO van ALLER, f. 31. 3. 1900 i København, d. marts 1974.

Revisor i København.

G. 1^o m. DAGNY (d. af bagermester på Frederiksberg). Ægteskabet opløst.

G. 2^o 1946 m. MERETE TERSLING, f. 1919.

Adr.: Niels W. Gades Gade 26, 2100 København Ø.

Ingen børn.

GbaDeBD. TYCHO van ALLER (ved dåben THYCO), f. 12. 8. 1866 på Fredsholm, d. 27. 11. 1948 i USA. Direktør ved Edisons elektriske fabrik i Shenectady, USA.

G. 1^o 23. 10. 1895 m. ALMA ELLA LIEPPMAN, f. 10. 2. 1868, d. 14. 6. 1918. G. 2^o m. søsteren MIMI LIEPPMAN, d. 13. 1. 1948.

Børn: a - D.

a. Pauline v. A.

b. Isca v. A.

c. Alice v. A.

D. Holger v. A.

GbaDeBDa. PAULINE van ALLER, f. 31. 8. 1896, d. ??

Hun var bosat i Shenectady, USA. Ugift.

GbaDeBDb. ISCA van ALLER, f. 21. 8. 1899, d. 2. 8. 1900.

GbaDeBDc. ALICE van ALLER, f. 11. 2. 1902, d. ??

Hun var bosat i Shenectady, USA. Ugift.

GbaDeBDD. HOLGER van ALLER, f. 10. 3. 1904, d. 6. 3. 1983. Han var bosat i Saratoga Springs, USA.

G. m. DOROTHY.

Adr.: Route 1, Box 203, Greenwich, N. Y. 12834, USA.

Barn: A.

A. Willem Holger van ALLER, f. 20. 5. 1931.

G. 2. 7. 1955 i Corning, New York, USA, m. Anne Elisabeth FARNCOMB (d. af Frederick I. Farncomb).

Børn: A - c.

A. Harold Willem van ALLER, f. 3. 8. 1956.

b. SHAIM van ALLER, f. 1. 10. 1958.

c. CATHRINE van ALLER, f. 1961.

GbaDeBe. MARIA (MIA) van ALLER, f. 25. 9. 1868 på Hejdeholm, Gudmuntorp, Malmöhus län, Sverige, d. 25. 12. 1915. Efter skilsmissen tog hun navnet Bornman.

G. 3. 6. 1899 i Trinitatis, København m. Fritz Robert Alexander BULLING, f. 17. 2. 1866 i Gudmuntorp, Sverige. Prokurist i Malmö. Ægteskabet opløst.

Børn. A - c.

A. Max Alexander B.

b. Doris Wilhelmine B.

C. Fritz Herbert B.

GbaDeBeA. MAX Alexander BORNMAN, f. 23. 2. 1900, d. ca. 6. 6. 1957.

G. m. EVA PÅHLSON, f. i Malmö.

Adoptivdatter: a.

a. BIBBI BORNMAN.

GbaDeBeb. DORIS Wilhelmine BORNMAN, f. 2. 3. 1902, d. 2. 12. 1983.

G. 1938 m. Rolf Sigvard Mandorff STÅHLE, kaptajn i luftvåbnet.

Børn: A - c.

- A. Jan Wilhelm S.
- B. Petter S.
- C. Anne-Charlotte Elisabeth S.

GbaDeBebA. JAN Wilhelm STÅHLE, f. 15. 4. 1935. Indehaver af van Aller Marketing, Malmö.

G. 29. 1. 1955 m. Svea Karin JORISCH, f. 2. 6. 1936 i Forst Lausitz i Tyskland. De blev viet på Malmö Rådhus af morbroderen, dommer Herbert Bornman.

Adr.: Strandgatan 50 A, 216 12 Malmö, Sverige.

Børn: a - b.

a. Karin GISELA Christine STÅHLE, f. 28. 9. 1954.

Hun bor sammen med Kenneth Richard Rasmussen, hvis far indvandrede fra Danmark.

Børn: a - c.

a. Anna-Karin Cecilia, f. 11. 2. 1973.

B. Jan Richard Thomas, f. 15. 12. 1983.

c. Karin Elisabeth Louise, f. 15. 10. 1986.

b. Jeanette Christel STÅHLE, f. 24. 4. 1960.

Forlovet med og bor sammen med Michael Trinskjær.

Adr.: Nordre Frihavnsgade 87, 2100 København Ø.

HbaDeBebB. PETTER STÅHLE, f. 13. 2. 1939.

EbaDeBebc. Anne-Charlotte Elisabeth STÅHLE, f. 2. 10. 1945.

EbaDeBeC. Fritz HERBERT BORNMAN, f. 16. 3. 1904. Dommer.

G. m. ELIN HANSSON, fra Hammenhog.

Barn: A.

A. PETER BORNMAN, omkom til søs, vist 1958.

EbaDeBf. Cathrine Louise (CISSY) van ALLER, f. 15. 9. 1872, d. 17. 6. 1943 i Malmö. Direktrice i Malmö. Ugift.

EbaDec.BETZY van ALLER, f. 24. 12. 1834 i Helsingør, d. 7. 6. 1916 i København.

G. 6. 12. 1853 i hjemmet i Helsingør m. konferensråd, herredsfoged Carl Christian Wilhelm PLATOU, f. 27. 2. 1816 i København, d. 14. 2. 1910 sst.

(s. af justitsråd CHRISTIAN Tobias Platou og h. Louise Jacobine f. Bøschén). Herredsfoged i Falsters vestre herred 1870. Virkelig kancelliråd 1867, R. 1882, DM 1886, K² 1892, da han fejrede sit 50 års jubilæum som embedsmand. Tog afsked i 1896 og blev samtidig konferensråd. Han var broder til Christiane Caroline Platou, se side 294.

Børn: A - E.

- A. Christian Peter Wessel P.
- b. Johanne Louise P.
- C. Christian P.
- d. Elisabeth Birgitte Johanne P.
- E. Valdemar P.

GbaDecA. Christian Peter Wessel PLATOU, f. 11. 9. 1854 i Helsingør, d. 28. 6. 1861 i Viborg.

GbaDecb. JOHANNE Louise PLATOU, f. 29. 3. 1856 i Helsingør, d. 28. 2. 1949.

G. 18. 10. 1883 i Nykøbing m. grosserer HANS Bonde SCHULTZ, København, f. 23. 5. 1860 i København, d. ?? (s. af grosserer Peter Martin Schultz og h. Serine Wilhelmine f. Lund).

Børn: a - D.

- a. Ellen S.
- B. Sven S.
- c. Winnie S.
- D. Frank S.

GbaDecba. ELLEN SCHULTZ, f. 25. 12. 1884, d. ??

GbaDecbB. SVEN SCHULTZ, f. 22. 7. 1886 i København, d. 19. 5. 1932. Cand. polyt. 1908, ansat ved ingeniørfirma i Hamburg 1908-10, i Rusland (Petrograd og Reval) 1910-18. Medindehaver af firmaet Højgaard og Schultz fra 1918.

G. 17. 4. 1916 m. Karen Marie BERTELSEN, f. 24. 5. 1886 i København (d. af grosserer Guido Bertelsen og h. f. Klentz).

Børn: ??

GbaDecbc. WINNIE SCHULTZ, f. 17. 7. 1888, d. ??

GbaDecbD. FRANK SCHULTZ, f. 18. 2. 1891, d. ??

GbaDecC. CHRISTIAN PLATOU, f. 7. 12. 1861 i Viborg, d. 22. 11. 1936 i København. Stud. Nykøbing F. 1880, exam. philos. 1881, cand. jur. 1886. S. år assistent i Østifternes Kreditforening i København, 1888 fuldmægtig, 1895 ekspeditionssekretær og 1908 kontorchef. 1911 afsked.

G. 26. 10. 1888 i København m. MAGDALENE Christiane Schrøder EWERTZ, f. 30. 8. 1861 på Wedellsborg, d. 12. 2. 1939 i Hellerup (d. af godsforvalter på Wedellsborg, justitsråd Christian Ewertz og h. Lene f. Schrøder).

Børn: A - b.

- A. Villy P.
- b. Edith P.

GbaDecCA. VILLY PLATOU, f. 9. 2. 1890 i København, d. 3. 12. 1979. Stud. 1908 Ordrup, cand. jur. 1914, by- og herredsfuldmægtig i St. Hedinge 1916, dommerfuldmægtig 1919 sst., politimester i Frederikshavn 1935, tillige politikommandør for Nordjylland 1945-46, politimester i Køben-

havns amts nordre birk 1946-60. R¹ - H.T.P. - D.r.K.M. - F.Æ.L.4. - S.N.3. - Æt.S.4. BB.

G. 1^o 28. 4. 1917 m. ERNA OSWALD, f. 4. 10. 1896 i København, d. 20. 6. 1963 (d. af murermester Mathias Oswald og h. Laura f. Lauritsen). Ægteskabet opløst 1948.

G. 2^o 26. 11. 1948 m. GRETE ANDERSEN, f. 30. 6. 1915 i København (d. af kaptajn Jørgen Poulsen Andersen og h. Alvilda f. Hansen).

Børn: A - D.

A. Henrik Wessel P.
B. Torben Wessel P.
C. Bjarne Wessel P.
D. Finn Wessel P.

GbaDecCAA. HENRIK Wessel PLATOU, f. 31. 1. 1918 i København, henrettet af tyskerne 10. 3. 1945. Politibetjent. Deltog i maodstandsbevægelsen. G. 27. 9. 1941 m. Gerda Nicoline SØRENSEN, f. 28. 1. 1919 (d. af murermester Christian Sørensen og h. Agnete f. Mikkelsen).

Barn: A.

A. STEEN Wessel PLATOU, f. 20. 5. 1943 i Aarhus. Stud. 1961. Geolog.

GbaDecCAB. TORBEN Wessel PLATOU, f. 30. 5. 1920 i København. Boghandler i Svaneke.

G. 18. 11. 1945 m. Gerda Esther Marie NIELSEN, f. 14. 3. 1922 (d. af værkfører A. C. Nielsen og h. Gerda f. Johansen).

Adr.: Storegade 11, 3740 Svaneke.

Børn: a - B.

a. Lene Wessel P.
B. Søren Wessel P.

GbaDecCABa. LENE Wessel PLATOU, f. 6. 5. 1946 i Silkeborg. Stud. 1965. Laborant.

G. 29. 3. 1969 m. mekaniker JENS Harder HANSEN, f. 11. 1. 1947.

Adr.: Livornovej 7, 2300 København S.

Børn: a - b.

a. METTE HANSEN, f. 23. 9. 1971 i København.
b. SOFIE HANSEN, f. 25. 6. 1976 i København.

GbaDecCABB. SØREN Wessel PLATOU, f. 3. 4. 1950. Stud. 1969. H.A.
Adr.: Castbergvej 3, 2500 Valby.

GbaDecCAC. BJARNE Wessel PLATOU, f. 11. 9. 1925 i St. Heddinge, d. 31. 8. 1990. Urmager i Græsted.

G. 7. 2. 1953 i Vejby m. AGNETE BRØNS, f. 15. 9. 1930 i Vejby, d. 17. 11. 1989 (d. af førstelærer Andreas Brøns og h. Agnes f. Leth-Sørensen). Ægteskabet opløst 1979.

Børn: a - c.

a. Birgit Wessel P.
b. Karin Wessel P.
c. Jette Wessel P.

GbaDecCACa. BIRGIT Wessel PLATOU, f. 30. 9. 1953 i København.

G. 6. 8. 1977 m. servicechef ERLING SANGILL, Hillerød, f. 13. 3. 1951 i Hillerød. Ægteskabet opløst 1990.

Adr.: Slangerupgade 83, 3400 Hillerød.

Børn: A - B.

A. LASSE Wessel Platou SANGILL, f. 9. 7. 1980 i Hillerød.

B. RUNE Wessel Platou SANGILL, f. 30. 5. 1984 i Hillerød.

GbaDecCACb. KARIN Wessel PLATOU, f. 13. 6. 1955 i København. Tandlægeass.

G. 12. 6. 1982 m. RENE Glerup HANSEN, f. 16. 7. 1959 (s. af Else og Werner Hansen).

Adr.: Åholmsparken 11, Vej 1 E, 3400 Hillerød.

Børn: a - b.

a. TRINE Wessel Platou HANSEN, f. 30. 11. 1982 i Hillerød.

b. JULIE Wessel Platou HANSEN, f. 9. 9. 1985 i Hillerød.

GbaDecCACc. JETTE Wessel PLATOU, f. 10. 1. 1961 i Græsted. Laborant.

Adr.: Frederiksværksgade 56, 3400 Hillerød.

Barn: A. Faderen: Andi Silword, f. 28. 8. 1962 i Esbjerg. Revisor.

A. JACOB Silword PLATOU, f. 13. 6. 1989.

GbaDecCAD. FINN Wessel PLATOU, f. 17. 4. 1927 i St. Heddinge, d. 14. 11. 1952 i Næstved. Stud. 1945. Premierløjtnant ved Gardehusarregimentet 1950. Ugift.

GbaDecCb. EDITH PLATOU, f. 9. 5. 1893 i København, d. 15. 10. 1948 sst.

Lærerindeeksamen 1918. S. år kommunelærerinde i København. Ugift.

GbaDecd. Elisabeth Birgitte JOHANNE PLATOU, f. 12. 5. 1863 i Viborg, d. 16. 7. 1931.

G. 20. 9. 1894 i Nykøbing F. m. kgl. skovfoged Hans Christian THEODOR Agathus ULRICH, Bangsebro og Sdr. Kohave, Falster, f. 12. 10. 1859 i Slagslunde, d. 27. 10. 1922 (s. af kgl. skovfoged Georg Waldemar Fridolin Bayard Ulrich, Slagslunde og h. Emma Francisca Justine f. Fritsche. Slægten Ulrich stammer fra kongeriget Hannover, hvor Heinrich Oelkers (1614-92) var landmand og møller i nærheden af Hildesheim. Dennes søn, Heinrich Ulrich var møller ligesom hans søn igen, Hans Heinrich Ulrich. Dennes søn, Justus Sigismund Ulrich var skovriider på Wispenstein i nærheden af Hildesheim, og her menes hans søn, Georg Christian Ulrich (1762-1835) at have fået sin første forstlige Uddannelse. Han blev indkaldt til Danmark af fyrst von Hardenberg og

blev forstinspektør ved Sorø Akademis skove. Han var en meget virksom mand, der bestyrede og lagde plan for mange skove. Se næste side. Se endvidere: Stamtavle over slægten Seidelin, side 219.)

Børn: a - d.

- a. Aase U.
- B. Kaj Christian Bayard U.
- C. Gust Georg U.
- d. Johanne Birgitte U.

GbaDecda. AASE ULRICH, f. 24. 7. 1895, d. 22. 12. 1969 i Roskilde.

G. 14. 5. 1942 m. obeservatør CHARLES Holst LARSEN, f. 6. 11. 1888 i Frederikssund, d. 23. 8. 1974 i Køge. Han var 1^o g. m. Gudrun Petersen, d. 1934. I dette ægteskab sønnen Børge Holst Larsen.

Ingen børn.

GbaDecdB. KAJ Christian Bayard ULRICH, f. 8. 4. 1900 i Nykøbing F., d.

12. 12. 1980 i Holbæk. Handelsuddannet i Nykøbing F., købmand i Holbæk 1928 til ca. 1970.

G. 17. 1. 1931 i Tveje-Merløse k. m. Ulla Asta Haas NIELSEN, f. 17. 1. 1912 i Tveje-Merløse (d. af lervarefabrikant Peter Gerhard Nielsen og h. Anna Kristine Margrethe f. Jensen). Ægteskabet opløst 1938.

Barn: a.

GbaDecdBa. BIRGIT ULRICH, f. 19. 2. 1933 i Holbæk, d. 29. 4. 1990. Realeks. 1949 Fåborg. HH Aarhus 1956, 1954 økonomaass., 1956 korrespondent.

G. 16. 8. 1958 m. OLE HAMMELEV, f. 5. 10. 1931 i Grenå (s. af direktør Johan Hammelev og h. Kirstine f. Udsen, Grenå). Realeks. 1948 Grenå, HH 1956 Aarhus, HD i udenrigshandel 1960. Direktør tømmerhandel 1969. Har trukket sig tilbage fra forretningslivet.

Adr.: Vølundsvej 81, 7500 Holstebro.

Børn: A - C.

A. JOHAN HAMMELEV, f. 4. 3. 1961 på Rigshospitalet, København. Stud. 1981 Holstebro. Stud. oekon.

Adr.: Carl Blocksgade 27, 8000 Aarhus C.

b. ULLA HAMMELEV, f. 10. 2. 1964 i Holstebro. Stud. 1983 Holstebro. Ophold på ekspertscole i Australien i 1985.

Adr.: Monradsgade 12, 7400 Herning.

C. NIELS CHRISTIAN HAMMELEV, f. 21. 5. 1967 i Holstebro. Handelshøjskole.

Adr.: Holmevej 283, 8270 Højbjerg.

GbaDecdC. GUST Georg ULRICH, f. 22. 7. 1901 i Nykøbing F., d. 1990.

I Canada 1926-32. Skovfogedeksamen 1935. Skovfoged under Svanholm 1935-39, Søholt, Lolland fra 1939.

G. 15. 3. 1936 m. GRETHE MOGENSEN, f. 12. 7. 1916 i Korsør (d. af her-

John- Ulrich	S.G.Ulrich, skovfoged, Søholt. tekn.	rh. Ulrich, 1859 1922, skovfoged Falster stats- skovdistr.	Waldemar Ulrich, 1823-1903, skov- foged v. 2. Fre- deriksborg stats- skovdistrikt.	Sigismund Ulrich 1790-1875. Forst- råd, skovrider v. 2. København.
Kai Holten	Carl Holten- Andersen, skov- rider Fussing- sen. ø. Skudt af skovr krybskytte, Sven- 1921.	Waldemar Ulrich, f. 1868, skov- foged Falstr.	Sigismund Ulrich, 1818-83, forstråd, skovrider Sønder- borg & Tritttau.	
Nina Holt.	Elise Ander- sen, g.v. Ip- sen, skovrider H.C. Giese- gård.	Sophie Holten g. Fr.I.Andersen, skovrider Giese- gård, død 1915.	Sophie Ulrich, 1820-1903, g.m. forstråd, skov- rider Nicolai Hol- ten, Knuthenborg, sen. 6.Kronborg statsskovdistr.	Niels Broch Ul- rich, 1791-1878. Forstinspektør v. Bregentved. 11 børn.
Holten	Just Holten, skovrider Fæ- tved. rum statssk. H.J.	N.B.Ulrich Hol- ten, g. Dagmar Weilbach.		
Holten	Anne Gr.H. skovt Ellington N.E. g. Joh. Holten skovr Gissel f.	Ida Holten, g.Os- car Ellington, dir. v.Landbohøjsk.		
	Niels Brock Ulrich, 1907- 58. Direkt. f. Statsskov- bruget. G.m. Ellen Biil- mann	Ejnar Ulrich, f. 1864, skovrider Gaunø-Lindersv-	Hans Chr. Ulrich, 1822-1905. Forst- råd, skovrider l. Københavns distr. Fortjenstmed. i guld. Kendt for sine bøgerkulture	
	Carl F. Wel- lendorf, f. 1893, skov- foged Skov- bjerg pl.	Elisabeth Wel- lendorf, g. rigs- greve Wilhelm - Sponech, skovr. Jægerspris. Sophus Wellen- dorf, stations- forstander. Rudolf Wellen- dorf, skovri- der Stenderup.- Kalø.	Carl J. Ulrich, 1833-1913. Stif- ter af Ulrich & Søn, Haslev.	Salome Ulrich, 1793-1853. G. Chr. Wellendorf, forstråd, skov- rider Odsherreds statsskovdistr.
Max Ulrich	Carl C. Rune klitplantør. Rune, klit- plantør Stenbjerg plantage.	Sophie Ulrich, g. 1 ^o Niels Jensen, skovf. v. Søhus plantag. Dræbt af krybskytte.	Chr. Ulrich, 1824 94. Forstass. v. Jomfruens Egede,	Chr. Ulrich, 1796-1859, skov- rider Lellinge (under Vallø).
	Erhard Sparre- Ulrich, f. 1890, Jægmästare v. Wrags-Gunnars- torp, Skåne.	Emma Sørensen, g. Ewald Keyper, 1828-75, skov- foged Jægerspris.	Olaf Ulrich, f. 1849. Skovrider v- baroniet Zeu- then-	Elise Ulrich, g. S.Sørensen. Georg C. Ulrich 1807-57. Lært forstvæsen, men blev møller.

reekviperingshandler M. L. Mogensen).

Børn: a - C.

- a. Jytte U.
- b. Lise U.
- c. John Gust U.

GbaDecdCa. JYTTE ULRICH, f. 26. 1. 1940 i Krønge.

G. 26. 1. 1963 i Engestofte m. proprietær Jørgen Christian Andrew COULTHARD, f. 8. 11. 1938 i Sandby (s. af proprietær John Coulthard).
Adr.: Ellemosegård, Højmarkevej 61, Købelev, 4900 Nakskov.

Børn: a - b.

- a. PERNILLE COULTHARD, f. 3. 2. 1972 i Nakskov.
- b. ULLA COULTHARD, f. 20. 2. 1975 i Nakskov.

GbaDecdCb. LISE ULRICH, f. 30. 3. 1943 i Krønge.

G. 6. 10. 1962 i Krønge m. Karl Vagn JENSEN, f. 20. 5. 1939 i Meltofte (s. af gdj. Julius Jensen). Gårdejer.

Børn: a - c.

- a. PIA Anita Ulrich JENSEN, f. 12. 4. 1963 i Roskilde. Børnehavepædagog.
- b. Tina Nete Ulrich JENSEN, f. 15. 4. 1967 i Roskilde. Tvilling. Kontorelev. Shippingbranchen
- c. HELLE Ulrich JENSEN, f. 15. 4. 1967 i Roskilde. Tvilling. På Handelsgymnasium.

GbaDecdCC. JOHN Gust ULRICH, f. 13. 8. 1945 i Krønge. Skovtekniker 1968. 1970 ved ingeniørfa. C. I. Winkel, Gl. Rye; ved arkitektfirma i Silkeborg; 1978 Dawson, Herning og 198 vejassistent i Videbæk komm.

G. 6. 12. 1985 i Silkeborg m. BRITT POULSEN, f. 18. 8. 1951 i København.

Adr.: Bredgade 80, 6920 Videbæk.

Børn: A - b.

- A. JACOB ULRICH, f. 21. 11. 1976 i Silkeborg.
- b. SIGNE ULRICH, f. 16. 5. 1978 i Silkeborg.

GbaDecdd. Johanne BIRGITTE ULRICH, f. 12. 5. 1903 i Kohave, d. 3. 2. 1977 i Køge.

G. 12. 5. 1929 i Nykøbing F. m. Søren HERLUF STÆHR, f. 15. 5. 1901 i Aalborg, d. 2. 9. 1944 i Køge (s. af skoleinsp. J. P. Stæhr, Klostermarkskolen, Aalborg). Købmand.

Børn: A - d.

- A. Flemming Herluf S.
- B. Jørgen S.
- C. Torben S.
- d. Inge-Birgitte S.

GbaDecddA. FLEMMING Herluf STÆHR, f. 2. 4. 1931 i Køge, d. 12. 11. 1989.

Købmand.

G. 26. 10. 1975 i Valby m. LISBETH FORBES, f. 11. 3. 1929 i Skotland (d. af James Forbes og h. Mary McNeil Blair).

Adr.: Lyshøjalle 20² th, 2500 Valby.

Ingen børn.

GbaDecddB. JØRGEN STÆHR, f. 26. 3. 1935 i Køge. Snedker- og tømrermester.

G. 10. 11. 1956 i Køge m. ANNI KNUDSEN, f. 12. 9. 1937 i Køge (d. af E. Knudsen). Damefrisør.

Adr.: Hegnsager, Teglværksvej 1, 4681 Herfølge.

Børn: a - c.

- a. Annette S.
- b. Pernille S.
- c. Hanne Birgitte S.

GbaDecddBa. ANNETTE STÆHR, f. 12. 6. 1957 i Køge. Advokatsekretær.

G. m. CLAES LAGERBORN-JENSEN, advokat.

Børn: A - b.

A. PETER LAGERBORN-JENSEN.

b. CAMILLA LAGERBORN-JENSEN.

GbaDecddBb. PERNILLE STÆHR, f. 11. 9. 1960 i Køge.

Barn: a.

a. LAURA STÆHR:

GbaDecddBc. HANNE BIRGITTE STÆHR, f. 22. 11. 1967 i Køge.

GbaDecddC. TORBEN STÆHR, f. 13. 6. 1939 i Køge. Uddannet i bank. Debitorchef.

G. 18. 10. 1969 i Mårslet m. NINA WENØE, f. 24. 12. 1944 i Nørre-Sundby (d. af manufakturhandler Ernst Christian Wenøe, der sammen med sin bror havde forretningen Holm og Wenøe, Bispensgade 9, Aalborg, og h. Minnie Louise, f. Videbæk Nielsen G. 3^o Warming).

Adr.: Nybøllevvej 50, 2750 Ballerup.

Ingen børn.



Flemming Stæhrs forretning

Brogade 7, Køge.



Aase Ulrich, Johanne f. Platou,
Birgitte Ulrich og Kaj Ulrich.



Fra v.: 1. uk., 2. Kaj Ulrich, 3. uk.
4. Birgitte Ulrich, 5. uk., 6. Johanne f.
Platou, 7. Herluf Stæhr, 8. hans mor,
9. uk. 10. Aase Ulrich, 11. J.P. Stæhr.



Birgitte Ulrich, Torben, Jørgen, Herluf Stæhr og Flemming.



Birgitte Ulrich og Torben Stæhr.



E.C.Wenøe, hans 2. kone Ruth, f. Thorlund Pedersen og Nina Wenøe.

GbaDecddd. INGE-BIRGITTE STÆHR, f. 1. 6. 1943 i Køge.

G. 6. 11. 1965 i Køge m. PER MØLLER-ANDERSEN, f. 11. 9. 1939 (s. af N. O. Andersen). Cykelhandler i Nykøbing S. Adr.: Drusbjergvej 3, 4583 Sjællands Odde.

Børn: a - C.

a. HELLE MØLLER-ANDERSEN, f. 11. 8. 1967.

b. LISE MØLLER-ANDERSEN, f. 8. 2. 1971.

c. SØREN MØLLER-ANDERSEN, f. 6. 5. 1974.

GbaDecE. VALDEMAR PLATOU, f. 14. 9. 1865 på Odinsgård ved Slagelse, d. 22. 8. 1904 i København. Var vist ugift.

GbaDed. HANNE van ALLER, f. 7. 4. 1836 i Helsingør, d. 18. 7. 1899 i København. Hun døde efter at være sprunget af en vogn med løbske heste for. Hun bestyrede huset for sin svoger, Holger Petersen efter søsterens død. Ugift.

GbaDeE. PETER Fjeldsted van ALLER, f. 14. 8.

1838 i Helsingør, d. 18. 11. 1854 i Lübeck, hvor han var under handelsuddannelse.

GbaDeF. HARALD Fæster van ALLER, f. 30. 11. 1839 i Helsingør, d. 9. 11. 1840 sst.

GbaDeg. JULIE van ALLER, f. 15. 8. 1842 i Helsingør, d. 30. 8. 1919 i København. Lærerinde i massage og sygegymnastik i København. Ugift.

GbaDeH. THORKIL van ALLER, f. 14. 6. 1844 i Helsingør, d. 26. 5. 1917 i København. Cand. phil. Kontorchef i Københavns skoledirektorat (Københavns Borger- og Almueskoler). Ugift. (Ved dåben Torkild)

GbaDei. AUGUSTA van ALLER, f. 13. 5. 1847 i Helsingør, d. 29. 10. 1878 i København.



Nina og Torben Stæhr.



Minnie Warming, Nina og Torben Stæhr, Birgitte f. Ulrich.

G. 25. 4. 1872 i København m. fabrikant, grosserer HOLGER PETERSEN, f. 9. 6. 1843 på Lågegård ved Vejle, d. 26. 5. 1917 i Ordrup (s. af proprietær HOLGER Wilhelm Petersen og h. ROSALIE Vilhelmine f. Philipsen). Kun 6 år gammel mistede han sin far og 12 år gammel sin mor. 1858 handelslærling. 1864, da krigen med Preussen brød ud, meldte han sig frivillig. Han var med i den lille træfning ved Lundby, hvor han blev hårdt såret, lagt på en bondevogn og kørt til Hobro og senere til Randers som krigsfange. I september 1866 rejste han til England for at finde agenturer til Danmark og rejste hjem igen i januar 1867. Han etablerede sig på sin 25 års fødselsdag som grossist. Ved Holger Petersens død beskæftigede forretningen i Købmagergade 320 mennesker og havde 9 rejsende i Danmark, 5 i Sverige, 2 i Norge og 2 i Finland. I 1878 startede han sammen med en broder et lille båndvæveri, og i 1883 blev opført en større fabrik, der senere udvidedes, og som i 1917 beskæftigede 3-400 mennesker. Forretningen i Stockholm beskæftigede i 1917 88 personer, og i Malmø oprettedes fabrik, der fremstillede samme artikler som herhjemme. Efter sønnens død i 1895 blev hans virke mere udadvendt. 1898 kom han i Landstinget for Højre, 1908 medlem af Rigsdagen. 1910 af Toldrådet. 1891 købte og anlagde han Baldersbæk plantage; 1894 overtog han ved Dalgas' død sammen med Chr. Dalgas Hølund Søgård, 1895 medstifter af Jysk Myremalms- og Plantningsselskab, og 1898 stiftede han sammen med Chr. Dalgas og Ludvig Schrøder plantingselskabet Steen Blicher, der anlagde Gedhus plantage og plantagen Mourier Petersen. 1897 medlem af Hedeselskabets repræsentantskab og 1910 næstformand i dette. I 1900 stiftede han sammen med en mindre kreds Dansk vestindisk Plantageselskab. Efter godsejer Lachmanns død i 1909 blev han formand for det nystiftede aktieselskab Vestindisk Sukkerfabrik. 1892 medlem af Industriforeningens repræsentantskab, 1902 fik han gennemført opførelsen af Købmandskolen. 1909 medlem af Teknologisk Instituts bestyrelse. 1913 æresmedlem af Fællesrepræsentationen for Dansk Industri og Håndværk. 1895 deltog han i stiftelsen af Dansk Eksporthandelsforening og var siden medlem af bestyrelsen; s. år formand for Foreningen af københavnske manufaktur-grossisters akkord- og konkursudvalg. 1897 deltog han i stiftelsen af Det østasiatiske Kompagni og blev 1910 dets formand. 1898-1903 og 1907-15 medlem af Nationalbankens repræsentantskab; 1904 medlem af Grosserer-Societetets komite. Formand for Foreningen til unge handelsmænds uddannelse. I bestyrelsen for Bing og Grøndals Porcelænsfabrik, Vermehrens Regnemaskiner og A/S I. Moresco. Medlem af Industrirådet. Medlem af Centralkomiteen og af De danske Våbenbrødrers overbestyrelse. I 1902 gik han varmt ind for bevarelsen af De vestindiske Øer. Han var formand i Det vestindiske Kompagni.

I Hølund Søgård lod han rejse en af billedhuggeren A. Bundgaard udført statue af Dalgas, og i Baldersbæk rejste han en også af Bundgaard ud-

ført 3-herreders sten, hvor 3 herreder støder sammen. Efter sin hustrus død passede hans svigerinde, Hanne van Aller, der var ugift, huset for ham.

Baldersbæk ejes endnu af Holger Petersens Fond, hvoraf der nu uddeles portioner mellem ægte descendenter af hans hustrus samt af hans faders og moders forældre. Medlem af havnerådet i København. Formand for et i 1900 under Hedeselskabet oprettet industriudvalg. K² - DM - Fortjenstmedaljen i guld . E.M.2.

BB, Slægthåndbogen, Danmarkshistoriens blå bog, Det danske Hedeselskab 1866-1916, Holger Petersen: Min Slægtebog, 1918.



Holger Petersen.

Barn: A.

A. HOLGER LAAGE PETERSEN, f. 13. 2. 1873, død 22. 4. 1895 i England af lungebetændelse. 1890 stud. 1891 cand. phil. Uddannet i faderens forretning og rejste derefter et år til Tyskland og derefter til Bradford i England, hvor han døde.

GabDeJ. Evert Marius ADRIAN Martini van ALLER (ved dåben E.M.Aadrian M.) f. 9. 9. 1849 i Helsingør, d. 10. 7. 1912 i Helsingfors, Finland. Landmand i Skåne 1867-85. Bogfører i Finland 1887-1901. Agent i Stockholm. G. 5. 11. 1875 i Garnisons k. i København m. Henriette (HENNY) Nicoline STEENBERG, f. 5. 11. 1856 i København, d. 18. 6. 1926 i Helsingfors. (d.af gross. i Kbh. Svend Bondrop S. og h.Emilie Klaudine Nielsine f. Halkier). Før ægteskabet havde Adrian en søn med ANNA Nielsdotter RYDMANN, f. 18. 8. 1851 i Bergunda, Sverige, d. 7. 5. 1921 i København (d. af præst Carl Gustav Rydmann og h. Anna Lovisa f. Falck).

Børn: A - E.

- A. Karl Sivert van Aller R.
- B. Sven Peter Martini v. A.
- C. Gustaf Georg Martini v. A.
- D. Christian Martini v. A.
- E. Willem Martini v. A.

GbaDeJA. Karl Sivert van Aller RYDMANN, f. 11. 8. 1874 i Lund, Sverige, d. ?? . Malermester i København. G. 6.5.1900 i Kbh. m. Anna Johanne Larsine LARSEN, f. 25. 4. 1877 i Alsted d. 28. 3. 1934 i Kbh.

Barn: A.

GbaDeJAA. ERLAND Carl Orla van Aller RYDMANN, f. 2. 10. 1905 på Frederiksberg. Fabrikejer i Virum.

G. 19. 3. 1935 i Søllerød m. EDRIE HÜFFELDT, f. 15. 8. 1907. Kgl. translator i fransk (d. af bygmester E. Hüffeldt).
Adr.: Tesch Allé 10, 2840 Holte.

Barn: A.

A. STIG van Aller RYDMANN, f. 17. 2. 1944 i København. Konsulent, værktøjsmager i Holte. Administrator af bygmester E. Hüffeldts

ejendomme.

G. 1968 m. ULLA Joyce DAM. Ægteskabet opløst 1980.

Adr.: Islands Brygge 25³ tv, 2300 København S.

Børn: a - B.

a. CHRISTINA van Aller RYDMANN, f. 6. 6. 1970. Under landbrugsuddannelse.

B. PETER van Aller RYDMANN, f. 4. 7. 1977.

GbaDeJB. SVEN Peter Martini van ALLER, f. 5. 12. 1876 på Bellinga gods, Skåne, d. ?? Møbelsnedker i Stockholm.

G. 8. 8. 1903 m. Sigrid Charlotte GUSTAFSON, f. 10. 6. 1878 i Stockholm.

Børn: a - D.

- a. Hanne Henny v. A.
- B. Gustav Sven Martini v. A.
- c. Sonja Monia v. A.
- D. Sven Willem v. A.

GbaDeJBa. HANNA Henny van ALLER, f. 23. 2. 1904 i Stockholm.

G. 19. 2. 1938 m. FÖSTA BLOMBERG, f. 20. 2. 1908.

GbaDeJBB. Gustav Sven Martini van ALLER, f. 26. 12. 1908.

G. 18. 12. 1937 m. HENNY ANDERSSON, f. 18. 5. 1910.

Børn: A - B.

A. Bo Sven Martini van ALLER, f. 14. 3. 1942 i Enebyberg, Sverige.

B. Lars Erik Martini van ALLER, f. 25. 4. 1948 sst.

GbaDeJBC. Sonja Monia van ALLER, f. 15. 1. 1911.

G. m. VAGE KINNVALL, f. 10. 8. 1905.

GbaDeJBD. Sven Willem Martini van ALLER, f. 21. 6. 1916. Ugift.

GbaDeJJC. GUSTAF Georg Martini van ALLER, f. 22. 11. 1878 på Bellinga gods i Skåne, d. 21. 6. 1886 i København.

GbaDeJD. CHRISTIAN Martini v. ALLER, f. 21. 1. 1881 på Arrie Basbölle i Skåne, d. ?? Optiker i Stockholm.

G. 13. 10. 1906 m. Anna Katrina LINDER, f. 1. 2. 1882, d. ??

Barn: A.

A. MAURITZ Martini van ALLER, f. 12. 2. 1913.

GbaDeJE. WILLEM Martini van ALLER, f. 7. 11. 1882 på Arrie Basbölle, Skåne, d. ?? Kontorist i Helsingfors, senere optiker sst.

G. 1. 4. 1906 m. Hilda Maria HOLM, f. 11. 11. 1879 i Helsingfors,

d. 24. 2. 1948.

Børn: a - B.

GbaDeJEa. Karin Gunhild van ALLER, f. 7. 2. 1907 i Helsingfors.

GbaDeJEB. Evert Willem van ALLER, f. 30. 5. 1909 i Helsingfors.

G. 3. 8. 1934 m. Dagny Wilhelmina CLIN, f. 26. 7. 1910 i Helsingfors.

Børn: a - c.

a. Mai Britt Ingrid Wilhelmina van ALLER, f. 13. 2. 1938 i Helsingfors.

b. Inger Dagny van ALLER, f. 7. 2. 1939 i Helsingfors.

c. Birgith Linca van ALLER; f. 25. 7. 1945 i Helsingfors.

Gbb. Vibiane Lucie HOLST, f. 1744, d. 1744.

Gbc. Dorothea Marie HOLST, f. 1745, d. 1748.

Gbd. Christian Frederik HOLST, f. 1747, d. ?? Søkadet.

Gbe. Christiane Frederikke HOLST, f. 11. 3. 1747, d. 14. 4. 1817.

G. 12. 11. 1779 m. etatsråd ENEVOLD Berregaard LUGGE, f. 7. 9. 1728, d. 21. 9. 1788 (s. af sognepræst Søren Sørensen Lugge og h. Anne Friis Basballe, se side 63). De er begravede i Helligåndshuset i København. På en stentavle i væggen står: "Denne Grav, trygge Friested for al Verdens Sorg, giemmer de jordiske Levninger af Etatsraad Enevold Berregaard Lugge, Assessor i den kgl. Hof- og Stads-Ret, fød Aar 1728 d. 7. Sept., død 1788 d. 21. Sept. sine Pligter ufravigelig troe, og hans med sand Religjøsitet udmærkede Egtefælle Christiane Frederikke Holst, Datter af commandeur Holst, fød A. 1747 d. 11. Mar., død 1817 d. 14 April, samt deres Moderen forud til Evigheden gangne Søn Abrah: Pelt Lugge i sit Alders 15 1/4 Aar. Døden er vis, dens Time uvis, Fred med deres Støv." (se P.H.T. 1909). Enevold Berregaard Lugge var ejer af Marsvinslund (se: T. Balle: Anne Søe og hendes slægt, H.Å.T.A. 1962 og La Cour: Danske Gårde A II 309).

Etatsrådinde Lugges legat, stiftet af Christine Frederikke Holst.

Barn: A.

A. ABRAHAM Pelt LUGGE, f. 12. 1. 1781, d. 12. 4. 1796. Han var opkaldt efter Elisabeth Pelts broder.

Gbf. Vibiane Dorothea HOLST, f. 9. 9. 1749, d. 4. 3. 1778.

G. 28. 11. 1777 m. kammerherre, major Christian Frederik von HAXTHAUSEN, f. 14. 3. 1754 i København, d. 11. 5. 1790. (Slægten von Haxthausen er en meget gammel æt, der hører hjemme i stiftet Paderborn, Sachsen og Meissen, men menes oprindeligt at være kommet fra Italien under kejser Karl den Store. Navnet, der i ældre tid skreves som Axtausen og til den nyeste tid såvel i Danmark som i Tyskland er blevet udtalt Haxtusen, bringes i følgende familietradition i forbindelse med våbnet: Da kejser Karl belejrede borgen Driburg, blev belejringen

meget hæmmet af de sumpe og moradser, som omgav borgen og hindrede belejrerne i at nærme sig befæstningen; men en italiensk gartner, som var i hæren, dannede ved hjælp af at par vognlætter en bro over sumpen, andre fulgte hans eksempel, og råbende: "Hack dat Hus um" erobrede han i spidsen for disse borgen. Heraf beholdt han såvel navn som våben, idet slægten endnu i sit våben fører nogle sammentømrede vognlætter af sølv i et rødt felt og på hjelmen to røde udslagte ørnevinger, hver belagt med skjoldmærket. Sandsynligvis har dog navn og våben snarere givet anledning til denne tradition end det modsatte. Se nærmere om slægten i Danmarks Adels Årbog 1887.)

Page, ansat ved prins Frederiks regiment, 1772 sekljt., 1775 karakt. premierljt., 1776 kammerjunker, 1778 virkelig premierljt., 1780 karakt. ritmester, 1781 eskadronchef ved gardehusarregimentet og generaladjutant, 1782 kammerherre. Død ved et fald på en rejse fra Roskilde til København. (g. 2^o m. baronesse Ida Margrethe Knuth. I dette ægteskab sønnen Christian Gotschalck Haxthausen og fem døtre, hvoraf de fire var ugifte, medens den yngste, Agathe Johanne Louise Charlotte var gift med kontorchef i Rentekammeret Arnold de Fine Olivarius Skibsted.)

Barn: A.

A. Frederik Christopher HAXTHAUSEN, f. 4. 3. 1778, død som spæd.

GbG. PETER HOLST, f. 1751, d. 1755.

GbH. Johan Christopher HOLST, f. 1752, d. 1769. Søkadet.

GC. OLE (Oluf) HANSEN, døbt 30. 8. 1719 i København (Holmens), d. 6. 9. 1775 sst (begr. i Holmens k.). Kadet 1727, sekljt. 1737, premierljt. 1740, kaptajnljt. 1746, kaptajn 1753, kommandørkaptajn 1758, kommandør 1766, schoutbynacht 1769. Han var 1744-46 i engelsk tjeneste under den spanske arvefølgekrig og gik 1751 som næstkommanderende i orlogsskibet "Nellebladet" til Ostindien for at etablere et handelskompagni. Skibets chef døde 1752 i Trankebar, og Ole Hansen afsluttede forretningerne og førte skibet hjem. På hjemrejsen 1754 døde så mange af besætningen, at han i Kapstaden måtte komplettere den med 40 hollandske matroser. 1771 blev han, til dels på grund af venskab med Struense, 2. deputeret i det nyoprettede Admiralitets- og Kommissariats-Kolegium og medlem af den "algierske kommission" og juni s. år kst. chef for Holmen. Januar 1772 blev han som en af Struenses formentlig medskyldige arresteret til midt i maj, da hans arrest blev hævet, og han blev fritaget for videre tiltale. Han mistede dog samtidig sin stilling som deputeret, men blev stående i reglementet som kontreadmiral, uden at han dog blev anvendt til nogen tjeneste. Han var en dygtig og erfaren officer, hvis eneste skyld var hans beundring for Struense. Ægift. Se: D. B. L. og "Søoficerer".

Gd. Anne Cathrine HANSEN, f. 1721, d. 1721.

- h. BIRTE HANSEN, døbt 1687, d. 1690.
- i. VIBEKE HANSEN, døbt 1689, d. 1690. De to søstre blev begravet samme dag.
- J. FREDERIK HANSEN, døbt 1691, d. 1693.
- K. DITHMER HANSEN, døbt 1692, d. 17. 4. 1736 i København. 1715 kadet, 1716 månedsløjtnant på fregatten "Gravensteen" ved Pommern, 1722 sekondløjtnant, 1723 indrulleringsofficer i Norge, 1729 beordret til snarest at rejse til København, 1732 premierløjtnant. Han blev kaldt Ditmer Bøfke Hansen efter etatsråd Oluf Hansens svigerfar. Ugift.
Se: "Søofficerer".
- l. MARIE HANSEN, døbt 1696, d. ??
- m. BIRGITTE HANSEN, døbt ??, død 1698.
- n. Anne Cecilie HANSEN, døbt ??, død 1700 (opkaldt efter Oluf Hansens kone.

III

POVL NIELSEN (HOLST), g. m. ELISABETH ANDERSDATTER. 1683 sad de på Koustrup, hvis forpagtning han overtog efter broderen Christen Nielsen.

Børn: a - D.

- a. Anne Povlsdatter H.
- B. Christen Povlsen H.
- C. Anne Povlsdatter H.
- D. Christen Povlsen H.

a. ANNE POVLSDATTER HOLST, begr. 3. 8. 1678 i Thisted.

G. m. LAURIDS Pedersen MORSING, d. 1704. Borger i Thisted.

Han fordrede i skiftet efter Christen Povlsen penge, som han havde udlagt til dennes søster Anne Povlsdatters bryllup på Ullerup.

Børn: A - E.

A. CHRISTEN Lauridsen MORSING, f. 1670.

B. PEDER Lauridsen MORSING, f. 1671, d. 1745. Han var 1715 fuldmægtig (tjener) hos Jens Hansen i Thisted.

C. INGE Lauridsen MORSING, f. 1673, d. 1673.

D. POVL Lauridsen MORSING, f. 1674.

E. POVL Lauridsen MORSING, f. 1677. Han boede 1720 på Bajlungård i Salling.

Barn: A.

A. CHRISTEN Povlsen HOLST, sognepræst i Oddense-Otting.

B. CHRISTEN POVLSSEN HOLST (den ældre), døbt 8. 9. 1661[?], død 1702 på Ulstrup. G. 19. 10. 1687 m. ELSE Andersdatter HEEBO, døbt 8. 9. 1661 (d. af sognepræst i Thisted Anders Nielsen Heebo og Anna Hansdatter, der var søster til Christen Nielsens kone Else Hansdatter, se s. 61. Anders Nielsen Heebo var præst i Thisted og Tilsted 1643-92.) Kaptajn. Han var en tid på Lund på Mors. Var indtil 1689 forpagter på Tandrup og var 1688-89 herredsfoged i Hassing-Refs herreder. Han drev stor studehandel. 1689 forpagter på Estvadgård i Salling. Senere blev han forvalter på Ulstrup i Thy, hvor han døde 1702.

Børn: a - E.

a. ELSE CHRISTENS DATTER HOLST, f. ca. 1691, begr. i Randers 30.10. 1739.

G. 16. 5. 1721 i He m. vintapper SIVERT PEDERSEN HARCH. f. i Vi-

borg 7. 9. 1695 (Søndersogn), begr. i Randers 12. 11. 1739 (s. af købmand Peder Sivertsen Harch og h. Agnete Cathrine Larsdatter, Viborg). Borgerskab i Viborg 3. 5. 1718.

Skattelisterne for Viborg udviste i 1725, at de tre sognepræster havde en indtægt på 2000-2400 rdl. Peder Sivertsen Harch 2000 rdl., Sivert Harch havde 800 rdl. og hans broder, Naaman Harch havde 400 rdl; han var rådmand og købmand.

1719 sad 3 borgere og spillede 3 es på Sivert Harchs vinstue, da en kornet kom til og øvede klammeri.

Øst for amtsgården (tidligere apotek) var en gård, der tidligere blev beboet af Just Arctander, men nu (1726) ejede Sivert Harch denne store gård, og han brugte den selv.

25. 6. 1726 var der en stor brand i Viborg, hvorved den indre del af byen brændte, og Sivert Harch mistede det meste af, hvad han ejede. 4. 7. s. år sendte en del borgere, heriblandt Sivert Harch et bønsskrift om hjælp til kongen. Både hans far og hans bror hørte til de brandlidte.

Else Holst og Sivert Harch flyttede herefter til Randers, hvor de begge døde.

Børn: a - F.

a. Agnete Cathrine SIVERTSDATTER, døbt i Viborg 24. 4. 1722.

G. 8. 12. 1762 i Viborg m. forvalter OTTO Marsvin LAURBERG.

B. CHRISTEN Sivertsen HARCH, døbt i Viborg 8, 4, 1723, begr. sst. 29. 4. 1723.

c. ELSE SIVERTSDATTER, døbt i Viborg 8. 6. 1724.

d. ANNE Sivertsdatter, døbt i Viborg 8. 1. 1726.

E. GUNNE Sivertsen HARCH, døbt i Viborg 27. 3. 1727.

F. PEDER Sivertsen HARCH, døbt i Viborg 19. 9. 1729.

b. SOPHIE Christensdatter HOLST, f. ca. 1693.

C. ANDERS Heebo Christensen HOLST, f. 13. 1. 1695, d. 25. 5. 1753.

Cand. theol. 1719. Sognepræst til Ølstrup og Hover 1725, til Bråstrup-Ravnkilde-Haverslev i Års herred 1731.

G. 24. 6. 1727 i Ringkøbing m. Johanne Mette Danielsdatter RASCH. Han var brav, hurtig og ekspedit, men slet økonom. Præstegården var ganske ruineret og faldefærdig; han døde i største armod (Wiberg).

Ingen børn.

D. POVL Christensen HOLST, f. 1697. Han blev bakkelaureus samtidig med sin ovennævnte broder 1716.

E. Johan Jørgen Christensen HOLST, f. ca. 1701.

c. ANNE Povlsdatter HOLST, trolovet 1693 på Ullerup på Mors, der da ejedes af hendes kusine Karen Christensdatter og Jens Hansen.

G. 1^o måske i Galtrup m. MADS Mikkelsen HASSING, død 1704. Sognepræst

i Flade-Dråby på Mors.

G. 2^o 1705 m. GUNDE JENSEN, d. 1731 (han var vist søn af sognepræst til He og No Jens Christensen Gjødstrup og Anne Nielsdatter.) Han var forpagter på Nandrup, Mors, men købte 1695 (96) gården Sø i Sejer-slev. Han og Anne Holst havde vist ingen børn. I 1726 udstedte de et testamente, hvorefter Anne Holsts broderdatter Else Christensdatter Holst skulle arve dem. Efter Gunde Jensens død solgtes gården Sø på auktion. (Han var 1^o gift med Anne Mikkelsdatter Hassing, søster til ovennævnte Mads Mikkelsen Hassing.)

D. WILLADS Povlsen HOLST, død 1702, skifte 1704. Var en tid havnefoged. Forpagter på Koustrup. 1689 herredsfoged i Hassing-Refs herreder.

G. m. ANNE KRISTENSDATTER, søster til Søren Kristensen på Kongstedlund. Hun var 2^o gift med Søren Holgersen Schandorph, der var søn af sognepræsten i Snedsted Holger Schandorph, om hvem der fortælles mange historier, bl. a. fortælles, at efter hans indsættelsesprædiken kom en ældre kone og hilste på ham og sagde: I ser mig noget lille ud til at skulle være vor præst, hvortil han svarede: Jeg skal vise jer at være stor nok. Og han blev en noget vanskelig præst.

Børn: a - D.

a. Zille Katrine Willadsdatter HOLST, f. ca. 1687, d. 1720. Døvtum.

b. HELLE Willadsdatter HOLST. Hendes formynder var Mads Mikkelsen Hassing.

C. KRISTEN Willadsen HOLST, f. ca. 1691, d. før 1720. Student fra Thisted 1710.

G. m. MARIE TOMASDATTER, der 1720 boede som enke i Karby på Mors.

Børn: A - b.

A. WILLADS KRISTENSEN HOLST, formynder Kristian Søe, Thisted og senere Oluf Hosum, sognepræst til Hundborg.

b. ANNE KRISTENSDATTER.

D. POVL WILLADSEN HOLST. Skifte i 1709.

E. CHRISTEN POVLSEN HOLST (den yngre). Var 1681-86 amtsforvalter Jens Hansens fuldmægtig (tjener) og kaldes da Christen Povlsen Koustrup. Han optræder flere gange i 1676 og 1681 på Jørgen Nielsens vegne. Forpagter på Tandrup.

Rådmand Mogens Nielsen, Thisted, nævnes ofte sammen med de andre brødre som fadder, så måske er han også søn af Niels Jørgensen.

PERSONREGISTER

Ag, Astrid	161	Andersen, Charles Victor	57
- Gisle	161	- , Christian	308
- Magnus	161	- , Claus Lønquist	26
Ahlefeldt-Laurvigen, Charlotte		- , Edith Irene g. Fogle	56
Adelaide, g. SKeel	68	- , Ellen Augusta Fr. g. Kor-	
Alderson, Anna, g. Hansen	167	nerup-Bang	137
Alken, Frederik	71	- , Emilie Kristine g. Dah-	
- , Ib Willy	71	lerup	141
- , Lene	71	- , Erik Holst	304
van Aller, Alice	325	- , Erling	241
- , Asta	322	- , Estrid M.H.J. g.Dahlerup	141
- , Augusta, g. Petersen	334	- , Flemming Gorm	122
- , Betzy, g. Platou	326	- , Grete g. Platou	328
- , Birgith Linca	338	- , Gro g. Grove	308
- , Bo Sven Martini	337	- , Hans Christian	220
- , Cathrine	325	- , Hans Holger	122
- , Cathrine Louise	326	- , Holger	26
- , Christian Martini	337	- , Johannes Joakim	220
- , Else Karen, g. May	324	- , Jørgen Henrik	122
- , Emilie, g. Dreyer	317	- , Kim Lønquist	26
- , Evert M. Adrian Mart.	336	- , Linus Gaarn	122
- , Evert Willem	338	- , Lis Dalbøge g. Riis-	
- , Gustaf Georg Martini	337	Vestergaard	136
- , Gustav Sv. Martini	337	- , Maren g. Konstantin-Han-	
- , Hanna Henny, g.Blomberg	337	sen	231
- , Hanne	334	- , Mette g. Krogh	60
- , Hanne Ingeborg, g.Ørnø	324	- , Nicolai	55
- , Harold Willem	325	- , Ole	164
- , Holger	325	- , Søren Balslev	289
- , Inger Dagny	338	- , Thielzen	284
- , Johanne	322	- , Thora Marie g. Hoppe	310
- , Julie	334	- , Ulla Krogh g. Selstrup	59
- , Karin Gunhild	338	- , Vivi g. Næggaard	50
- , Lars Erik Martini	337	- , Aage Kristian	58
- , Mai Britt Wilhelmina	338	- , Åge	165
- , Maria, g. Bulling	325	Anderson, Henny g. v. Aller	337
- , Mauritz Martini	337	- , Inga g.Erlfeldt	155
- , Mia, g. Dyrlund	323	- , Joan Emily Blanche g.	
- , Pauline	325	Mourier-Petersen	276
- , Peter	322	Andreasen, Jette Maria g. Chri-	
- , Peter Fjeldsted	334	stensen	54
- , Peter Rist	317	Angelskär, Aud Jorun g. Hoppe	311
- , Shaim	325	Archer, Christine	197
- , Sonja Monia, g. Kinnval	337	- , Christopher	197
- , Sven Peter Martini	337	- , Helen	197
- , Sven Willem Martini	337	- , Lulu	197
- , Torkild	334	Arenfeldt, Adda Ottilia g.	
- , Tycho	324	Cosby	128
- , Tycho	324	- , Christian Detlef Adolph	128
- , Willem	322	Arentoft, Inge Lis g. Aabling-	
- , Willem	323	Thomsen	129
- , Willem Holger	325	Armfelt, Carl August Reinhold	313
- , Willem Martini	337	- , Carl Fredrik Peter	314
Ammitzbøl, Cæcilie Adolphine,		- , Carl Gustaf Aug.Magnus	314
g. Weilbach	182	- , Carl Magnus Vilhelm	314
Andersdatter, Elisabeth, g.		- , Eva Margaretha Astr.Mar.	314
Nielsen	341	- , Louise Alice Wawa g.	
Andersen, Anders Christian	220	Standertskjöld	314
- , Anders Kristian	55	- , Sigrid Elsa g. Wrede	313
- , Birgit Krogh, g. Carlsen	59	- , Sigrid Helena g. Boström	314
- , Birgitte Eلسine g.Krogh	57	Arndtsen, Palle Vesly	251
- , Cecilie Boline g.Møller	166	Arnesen, Herdis Laila g.Møller	155

Axelsen, Axel	259	Bergsøe, Christian Andreas	101
Bach, Cathrine Carlsen	59	- , Clara Henriette	96
- , Erik	59	- , Claus	102
Bache, Erik	285	- , Elisabeth	96
Bagge, HenrietteAnna g.Møller	166	- , Ellen	100
Bak, Marianne g. Møller	164	- , Flemming Vilhelm	94
Baistad, Hanne	155	- , Grethe g. Hermann	103
- , Johan Frederik	155	- , Jens Viggo	101
- , Petter	155	- , Johan Frederik	100
Bang, Agnete g. Aabling-Thoms.	122	- , Johan Friderich	104
- , Angelica g. Muus	193	- , Johan Friederich	85
de Bang, Christopher	138	- , Jonas	103
- , David	138	- , Josephine	103
- , Oluf	138	- , Jørgen	96
- , Richard	138	- , Jørgen Vilhelm	90
Bates, Anne-Marie K.	132	- , Karsten	103
- , Birgitte Kuulei	132	- , Kay	101
- , William	132	- , Kirsten g. Kampmann	98
Bech, Karine Birgitte g.Hertel	152	- , Konrad Vilhelm	100
- , Louise Sophie g.Bergsøe	90	- , Kresten Andersen	95
Becker, Annelise Juliane Ca-		- , Laura	103
roline g. Jensen	173	- , Lene g. Uldal	102
- , Anne-Lise	173	- , Lise	103
- , Carl Anton Johan	171	- , Louise	89
- , Carl Johan	172	- , Margrethe	101
- , Jytte g. Jensen	173	- , Marie	95
- , Karen g. Stuhr	173	- , Martin	96
- , Paul Scheel	174	- , Mette g. Mogensen	101
- , Rasmus	173	- , Niels Christian	101
- , Thorben	174	- , Olaf	104
Becker-Jensen, Birte g. Lange	173	- , Paul Vilhelm Peter	91
- , Kirsten g. Gilbert	174	- , Sofus	100
Beier, Hans Jørgen	72	- , Sophus Andreas	96
Bellinger, Graham	241	- , Svend	92
- , James	241	- , Thomas	95
- , Laura	241	- , Ulla g. Kampmann	97
Bendix, Inger Merete Almgren		Bertelsen, Karen Marie g. Schultz	327
g. Kamp	248	Berthelsen,	214
Bendixsen, Emil	150	- , Inge g. van Deurs	299
- , Hanne g. van der Weil	151	Beyer, Carl Marinus	25
- , Inge	151	- , Henrik	26
- , Lise g. Madvig	150	- , Jørgen Angelo	25
Bendtsen, Theodora g.Horneman	195	- , Morten	26
Benner, Anatie g. Hansen	85	Bille Brahe, Anne Beate g.Raahau.	274
Bentzen, Ina Kirsten g. Ja-		- , Anne Sophie Chr. g. Boehm	272
cobsen	121	- , Johan Christian	272
Benzon, Carl Vilhelm v.	311	- , Marie Elisabeth g. Dreyer	271
- , Juliane Vilh. Niels.		- , Petrus Fr. C.	272
- , Christ. g. Hoppe	293	- , Preben T. D.	273
- , Lily v.	312	- , Preben Vilh.	269
- , Vilhelm Hartvig v.	312	- , Regitze g. Løvenskiold	270
Berg, Annemette Kongsted	242	- , Torben Fritz	274
- , Klaus Schouboe	242	Bjerregaard, Kent	189
- , Pia Konstantin	242	- , Winnie g. Holten	189
- , Tina Schouboe	242	Bjersing, H. Olaf H.	217
Bergen, Unni Netzy g.BilleBra.	280	Bjørnsen, Bjørn	153
Bergsøe, Adolph Frederik	105	- , Mads Bjørn	153
- , Anders	95	- , Mikael Tendo Bjørn	153
- , Bent	104	- , Peter Koefoed	153
- , Bent Edvard	102	- , Pi	153
- , Camilla	103	Blaabjerg, Anne g. Pedersen	148
- , Carl Vilhelm	89	- , Ejner	147
- , Charlotte	95	- , Jeppe Fredsgaard	148

Blaabjerg, Karen	148	Brolle-Sørensen, Jesper Nystrup	41
- , Lars	148	- , Niels Christian	41
- , Lise	148	- , Niels Christian Nystrup	41
- , Marie	148	- , Per Erhardt Nystrup	41
- , Morten	148	- , Tanya Ann-Sophie Schakow	41
- , Nanna Fredsgaard	148	Bronné, Carl Rønnekamp	99
- , Søren	147	Brummé, Louise Alvilde g.Bergsøe	92
- , Trine	148	Brun, Anne Sophie Elisabet	
Blik, Anders	2	g. Bille Brahe	269
- , Anna Eriksd. g. Lunov	3	- , Petrus Fr. Constantin	267
- , Erik	3	- , Sophie Regitze g. Mal-	
- , Henrik	3	the-Brun	274
- , Inger Eriksd. g. Lunov	3	Bruns, Bertram Christian	283
Blomberg, Fritz	337	- , Hedevig Agathe g. Nyholm	284
Blytmann, Harriet Katy g. Hoppe	315	- , Karen Eleonore g. Christ-	
Boddum, Inga g. Jensen	47	mas-Dirckink-Holmfeld	283
Bodsdatter, Anne g. Holst	11	Bruun, Laura g. Holten	190
Boehm, Anders Otto Frederik	272	Brünninghaus, Anne-Marie C. J.	314
- , Anna Louise Sofie	273	- , Günter	314
- , Anne Marie M. g.Tremlett	273	- , Marina Christina	314
- , Axel	272	- , Susanne Elisabeth g.	314
- , Christian	273	Pickkala	
- , Julie Olga Lilie Chr.	273	Brændstrup, Peter	38
- , Karen Nina Lilie Beate		Brøns, Agnete g. Platou	328
g. Taarnhøj	273	Brønsted, Else Margrethe g.Ravn	245
- , Martin	273	Buch, Charlotte Ørsted, g.	
- , Morten Peter Bertel	273	Brolle-Sørensen	41
Boesen, Gitte Merete	44	Budde, Abrahamine Christiane	
- , Thomas	43	g. Skeel	66
- , Thomas Kjærgaard	43	- , Anne Margrethe g.Potter	78
Boguslavski, Margaretha Eugenie		- , Carl Chr. Leopold Gether	79
g. Armfelt	314	- , Carl Chr. Leopold Gether	80
Bohn, Marie Louise g. Dinesen	302	- , Christiane Susanne	79
Bomholt, Aksei	145	- , Christopher	65
- , Jacob	145	- , Christopher	78
- , Susanne	145	- , Christopher	80
- , Tobias	145	- , Leopold	80
Borch, Dorthe Marie g. Hansen	107	- , Ole	81
Bording, Grete g. Holbøll	319	- , Petronelle Kirstine g.	
Borgen, Unni Betsy g.BilleBra.	273	Budde	66
Bornman, Bibbi	325	- , Robert	66
- , Doris W. g. Ståhle	325	- , Robert	80
- , Frits Herbert	326	- , Robert Frank	80
- , Max Alexander	325	- , Robert Gotfred	80
- , Peter Rist	326	- , Sophus Robert	80
Bosdatter, Åsa	155	- , Valdemar Maximilian	80
Bosen, Tor	155	- , Wilhelm Christian	81
Boserup, Eva g. Hasselbalch	216	Bulling, Fritz Robert Alexand.	325
Bostrøm, Kari-Henrik	314	Burgess, Jeffrey Paul	56
Boye, Asger	250	Bärenholdt, Esther g.Lundsgaard	21
- , Jenny Katrine	250	Bülow, Johan v.	264
Boysen, Lars	296	- , Juliane Frederikke Aug.	267
Brahm, Anders Peter	188	Bøg, Charlotte van Aller	323
- , Anne Kirstine	188	- , Johnny	323
- , Arne	186	Callesen, Elise Høyer	238
- , Birgitte g.Koch Pedersen	187	- , Else g. Kærgaard	238
- , Jesper	187	- , Frederik	239
- , Mette g. Lauritsen	187	- , Helene	239
Brandt, Ulrikka E.S. g.Ørnstrup	170	- , Johannes Ravn	238
Bredstrup, Marianne g.Krogh	58	- , Karen Margrethe g. Lycke	237
- , Niels	58	- , Katrine	239
Brodersen, Charlotte Oline g.		- , Kirsten g. Frederiksen	237
Hauch	69	- , Kirsten Marie	238
Brolle-Sørensen, Jan	42	- , Mads	238

Callesen, Mette	238	Christensen, Jette Kirkebække	136
- , Nikolaj	239	- , Johannes Joakim	220
- , Nis Henriksen	236	- , John Kirkebække	136
- , Nis Høyer	238	- , Kai Nystrup	54
- , Povl	239	- , Kari Beck	28
- , Rasmus Henriksen	238	- , Kaspar Fr.	133
Calmer, Julie	296	- , Katrine	118
- , Ruben	296	- , Kirsten g. Christensen	51
Carlsen, Ingrid g. Bach	59	- , Kirsten g. Ravn	245
- , Leif	59	- , Kirsten B. Hansen	30
- , Preben	59	- , Kirstine	220
- , Torben	59	- , Magdalene Johanne	133
- , Viktor	59	- , Maibrith Mejlsø	54
Caroll, Linda Kaya g. Pickering	56	- , Mads Nystrup	54
Cartadelli	170	- , Maja Hvidtfeldt	250
Christensdatter, Anna g. Holst	11	- , Maja Munk	55
- , Birgitte g. Nystrup	19	- , Maren Kjeldgaard g.Hansen	48
- , Karen g. Hansen	62	- , Maria Nystrup	54
- , Maren	18	- , Marie Rauhe g. Hovgaard	118
- , Valborg Hove g. Nystrup	19	- , Martin Ejsing	30
Christensen, Alfred	28	- , Martin Nesgaard	51
- , Anders	17	- , Mette Munk	55
- , Ane Frederikke	220	- , Mette Hass g. Schou	77
- , Ane Kirstine g.Langvad	133	- , Michael Hvidtfeldt	250
- , Ane Marie	133	- , Michael Mejlsø	54
- , Anker Bork	133	- , Niels Arne Næsgaard	51
- , Anna Marie	220	- , Ole Mejlsø	51
- , Anne	118	- , Peter Skjerk	130
- Anne Marie Lind g.Jacobsen	121	- , Peter Frederik	133
- , Anne Marie Valborg g.		- , Poul	16
Ohff	53	- , Poul Nystrup	54
- , Anna Valborg Elisabeth		- , Randi Bech	28
g. Møller	157	- , Rasmus Hansen	133
- , Anton Hansen	30	- , Sofus Frederik	133
- , Birte	262	- , Tom	243
- , Bjarne	30	- , Torben Rix Rauhe	118
- , Christian Peter	133	- , Valborg Marie	49
- , Christian Peter	133	- , Verner Børge Hansen	30
- , Dan Rauhe	118	Christiansen, Margit Tang g.	
- , Dorthe Ejsing	31	Holbøll	320
- , Ejvind	52	- , Ragnhild g. Hansen	48
- , Ejvind Viktor Næsgaard	50	Christoffersen, Jørgen	15
- , Ellen Katrine	220	Christoffersdatter, Anna g.	
- , Else Kathrine g. Roer	49	Jørgensen	9, 11
- , Esben Tellerup	250	- , Anna	15
- , Finn Kirkebække	136	- , Margrethe	14
- , Gerda Hansen g. Poulsen	29	Christmas-Dirckink-Holmfeld,	
- , Gustav Rauhe	117	Bertram Walter Edw.	283
- , Hanne Hansen, g. Hansen	29	- , Edward	283
- , Hanne Tellerup	260	- , Edward John George	284
- , Hans Frederik	116	- , Eileen Elisabeth	283
- , Hans Peter Hansen	133	- , Lise g. Andersen	284
- , Henning Næsgaard	51	Clausen, Anna-Lise g.Christens.	30
- , Jacob Rauhe	118	- , Bjørn Wiinstedt	131
- , Jens	219	- , Claus Christian	316
- , Jens Jacob Rauhe	118	- , Eva Wiinstedt	131
- , Jens Jørgen Hansen	28	- , Hans Vilh.	130
- , Jens Jørgen Mejlsø	53	- , Thor Wiinstedt	131
- , Jens Nielsen	49	Ciin, Dagny Wilhelmina g.	
- , Jens Peter Arnold	50	van Aller	338
- , Jensine Agnete g.Hornem.	195	Commichau, Paula g. Mejlsø	20
- , Jep	133	Conradsen, Else	175
- , Jeppe	133	- , Kay	175

Conradsen, Niels	175	Drackenberg, Vilhelm Ole Chr.T.	175
Coomber, Angelica Ann Sara	271	Dreyer, Cai Christoph Bechmann	271
Marthe g. Hansen	168	-, Emma Emilie Fr. g. Weib.	182
Cosby, Alan Richard	128	-, Frida g. Holbøll	318
-, Richard Kossobudzki	128	-, Joh. Christ.	318
-, Rita Karen	128	-, Ludvig Wilhelm	317
Coulthard, Jørgen Christian A.	332	-, Ludvig Wilhelm	318
-, Pernille	332	-, Marie Benedicte	318
-, Ulla	332	-, Peter Rist	318
Cour, Helle la g. Trige	137	Drumm, Katrine	99
Cribb, Janet g. Højgaard Jens.	161	-, Nikolaj	99
Cronwall, Astrid	156	-, Peter	99
-, Erik	156	Dyva, Anna-May g. Kampmann	98
-, Håkon	156	Dybdahl, Christian	40
-, Kjeld	155	-, Karen Vibeke	40
-, Matilda	156	-, Niels Andreas Eigil	40
Dahl, Erik	186	-, Ruth Agnete Kjærgaard	40
-, Gudrun g. Laursen Vig	232	-, Vagn Henning	40
-, Kristin Ingrid	186	Dyrlund, Andreas Christian Bøg	323
-, Svein	185	-, Christian Chr.v. Allier	323
-, Tune	186	-, Christopher	323
Dahlerup, Akseil	141	-, Maria Elisabeth Bøg	323
-, Anders	141	-, Susanne v. Allier g. Bøg	323
-, Birger M. H. L.	141	Døcker, Emilie Marie Christine	171
-, Erik	140	-, Henny Mathilde g. Becker	171
-, Gerda M. g. Noble	140	-, Johanne Louise	175
-, Hans Birger	142	-, Johannes Carl	171
-, Hans-Henning Ludv.	139	Egeberg, Flemming	243
-, Jean-Pierre	140	-, Henrik	243
-, Johanne Louise g. Gotsch.	286	Eggers-Krag, Anders	258
-, Keld	141	-, Lotti	258
-, Knud	140	Ejsing, Jytte g. Christensen	30
-, Knud Henrik	140	Elkjær, Niels Sørensen	19
-, Ludvig Fr.	138	-, Preben Chr.	310
-, Tage	141	Ellbrecht, Ingeborg van, g.	
Dam, Arne Christian	218	Grubbe-Gregersen	276
-, Ulla Joyce g. Rydmann	337	Elleby, Chr. Marker	170
David, Julie Anna g. Hauch	72	Ellinger, Anne Grete Holten g.	
Def-Petersen, Ulla g. Fischer	180	Fischer	180
van Deurs, Carl	299	Ensted, Morten Ravn Nissen	244
-, Carl Jacob Frederik	294	Erifeldt, Barbro Gunilla g. Rusk	155
-, Emmy g. Hartmann	299	-, Birgitte Christine g.	
-, Ida g. Dinesen	294	Balsted	155
-, Jannie	299	-, Bo Valdemar	155
-, Otto	299	-, Elise Gabriella g.	
-, Rigmor	294	Cronwall	155
-, Vivian	299	-, Henry	155
Diemer	214	Ersbøll, Peter	99
Dimschitz, Brian	253	Espersen, Steen Christian	189
-, Veronica Kampp	253	Evald, Elisabeth g. Nordentoft	322
Dinesen, Anders Wilhelm	298	Ewerz, Magdalene Christine	
-, Anita	298	Schrøder g. Platou	327
-, Anne Viveka g. Calmer	296	Fabricius-Bjerre Agnete g. Schou	76
-, Axel Wilhelm	294	Faning, Lucy Willette g. Fogle	56
-, Birgitte Ida g. Boysen	296	Farncomb, Anne Elisabeth g.	
-, Birthe Alvilde g.		van Aller	325
Lindegaard	297	Farquhar, Louise Virginia g.	
-, Camilla	298	Schou	76
-, Charlotte	296	Fasting, Fenja	167
-, Erik Sophus	295	-, Helge	167
-, Jørgen Eigil Wiffert	295	-, Signe	167
-, Karin	298	Feddersen, Broder Josias	285
-, Rikke	297	-, Lillian g. Bache	285

Feddersen, Otto Josias	285	Garnero, Amalia Julie g. Hoppe	315
Fich, David Brorson	175	George, Bessie g. Andersen	57
-, Nikolai Brorson	174	van Gessel, Fancy g. Møller	159
-, Simon Brorson	175	Gether, Anne Sophie g. Budde	78
Fink, Jacob Leth	146	-, Vita g. Budde	80
-, Jørgen	146	Gilbert, Emily Anna	174
-, Louise Leth	146	-, Philippa	174
Fischer, Ann Louise	181	-, Richard John	174
-, Bodil g. Martin	180	Gjellerup, Drude Elisabeth g.	
-, Christian	179	Horneman	193
-, Christian	180	-, Johannes Jakob	211
-, Christian	180	-, Poul Jakob	211
-, Christian Thomas Joh.	179	-, Rasmus	193
-, Charlotte	181	-, Theodora Elisabet	212
-, Claus	181	-, Villy Sofie	212
-, Helge	181	Gokganwang, Mandu g. Horneman	198
-, Jens	180	Gotschack, Edouard Gustav	285
-, Johan Arnold Peter	179	-, Eduard Gustav	291
-, Jytte g. Hunter	180	-, Henrik	291
-, Lene	180	-, Henrik Johan Val.	285
Fjeldsted, Johanne Magdalene		-, Johan Frederik	286
g. Hoppe	292	-, William	291
Flachebiørg, Susanne Christi-		Grove, Alice Juliane g. Wiese	303
ane g. Hansen	222	-, Claes Peter	307
Fledelius, Kirsten Margrethe		-, Fritze g. Hjarde	309
g. Hauch	70	-, Henrik Michael	307
Fogh, Anne Susanne Cat.g. Budde	65	-, Ida Elisabeth	307
-, Christian Georg	65	-, Ida Magdalene Margrethe	
-, Enevold Berregaard	64	g. Nielsen	305
-, Hans Laursen	64	-, Johan Casper	308
-, Hans Rosendahl	64	-, Julie Cathrine Gerd	308
-, Søren	64	-, Marie Juliane	307
Fogle, Deborah Irene g. Keller	56	-, Niels Axel	308
-, Glenn Maurice	56	-, Otto Bendix	306
-, Govan Alexander	56	-, Peter Bendix	303
-, Govan Andersen	56	-, Rita Helene	307
-, Martha Marie g. Pickering	56	-, Sofie Louise	307
-, Nancy Denise g. Burgess	56	-, Thora g. Ryg Olsen	308
Forbes, Alistair	95	Forbes, Peter Christoffer B.	95
-, Lisbeth g. Støhr	333	Grubbe-Gregersen, Svend	302
Francis, Jeanne g. Hoppe	300	Grunwald, Ebbe Johan	167
Frank, Anne Mette	46	-, Nanna	167
-, Anton	45	-, Torsten	167
-, Claus Ulrik	45	Grønæk, Gitte g. Koefoed	153
-, Jens Kristian Jensen	44	Grønkjær, Anna Grethe g. Hansen	33
-, Niels Andreas Jensen	45	Gudgeirsdottir, Elin Helga	251
-, Susanne	46	-, Gudny Elisa	251
-, Thorstein Mikael	45	Gudgeirsson, Ingvar Småri	251
-, Thyra g. Rasmussen	46	Guldager, Alex	48
Franning, Willette Lucy g. Fogh	56	-, Paul Erik	48
Frederiksen, Charlotte	238	-, Michael	49
-, Else Marie	238	-, Susse Dorte	49
-, Kjeld	237	Gustafsson, Sigrid Charlotte g.	
-, Kristian	238	van Aller	337
-, Lars Peter	238	Günthersen	196
Friis, Helge	29	Gyllenøhr, Kristine Emilie g.	
-, Gerda Marie g. Zweggius	144	Jacobsen	121
-, Simon	29	Haffner, Julie g. Hoppe	292
From, Berith g. Bergsøe	103	Hagedorn, Finn	162
Fugl, Aa.	148	Hagestam, Carl-Frederik Julius	313
Gadegaard, Christian Borg	207	-, Clas-Henrik	313
-, Johan	208	-, Kristina Helene g. Kopon.	313
-, Poul Borg	207		
Gamst, Lars	47		

Hagelstam, Lars Cecil	313	Hansen, Else Albann g.Møller	163
- , Walter Lennarts.	313	- , Else Marie g. Obbekjer	132
- , Wenzel Fabian	313	- , Erna g. Schmidt	23
Haji, Shahin Joan	276	- , Esther Sigrid g.Pedersen	27
- , Shiraz Sh. Ba.	276	- , Eva Astrid Kjærgaard Ny-	
v. Hallas, Olga Anna Margre-		- , strup g. Boesen	43
- the g. Konstantin-Hansen	257	- , Folmer	245
Hallas-Møller, Ingrid g.Lange	210	- , Frederik Johan Weber	168
Halling, Christine Catharine		- , Frithiof O. Techt	195
- g. Hoppe	293	- , Frode Johan	138
Hammelev, Johan	330	- , Gudrun g. Christensen	28
- , Lone Susanne g.Møller	291	- , Hans , opsynsmand	24
- , Niels Christian	330	- , Hans, provst	82
- , Ole	330	- , Hans, student	86
- , Ulla	330	- , Hans, portrætmaler	222
Hammerstrand, Kasper Holten	191	- , Hans Alfred	260
Hansdatter, Else, g. Nielsen	61	- , Hans Chr. Constantin	233
- , Kirsten g. Jørgensen	14	- , Hans Henning	168
Hansen, Alice Kruse g.Callesen	238	- , Hans Peter	111
- , Alvilde Helene	260	- , Hans Peter	124
- , Ancher Borch	111	- , Hans Jørgen Vielsgaard	133
- , Andrea Nystrup g. Kri-		- , Helle Vibeke	257
- , stensen	37	- , Henning, provst	106
- , Ane Kjestine Margrethe		- , Henning, sømand	111
- , g. Nielsen	132	- , Henning	169
- , Ane Marie g. Holten	189	- , Henning Carl Julius	168
- , Ane Kirstine g.Rasmuss.	124	- , Henning Peter Frederik	134
- , Angelius Anker Borch	168	- , Henriette Hansigne g.	
- , Anja	30	- , Thisted	260
- , Anker Bork	132	- , Herman Højer	167
- , Anna Ernestine A.g.Frank	44	- , Ida Georgine	259
- , Anne g. v. d. Maase	63	- , Ida Susanne	260
- , Arendse Rosenstand g.		- , Inge Marie Kier g.Calles.	239
- , Møller	157	- , Jannik	29
- , Arne Balle Nystrup	43	- , Jens, amtsskriver	62
- , Asger Rosenstand	157	- , Jens, guvernør	85
- , Asta Arpe g. Ravn	241	- , Jens	262
- , Barbara Corintha g.		- , Jens Harder	328
- , Krøyer	260	- , Jensine Elisabet g.	
- , Benny	30	- , Kornerup-Bang	134
- , Birgit Nystrup g. Lund	39	- , Jette Nystrup g. Stolpe	42
- , Bolette Kirstine	34	- , Johan Frederik	167
- , Carl Chr. Constantin	227	- , Johanne Elisabeth Ny-	
- , Caspar Friedrich	220	- , strup g. Rasmussen	39
- , Charlotte Kaas	37	- , Johanne Elise g.Dahlerup	138
- , Christian	221	- , Johanne Magdalene	134
- , Christian	261	- , Johannes	168
- , Chr. Amos Kjærgaard Ny-		- , Johannes Jakob	167
- , strup	42	- , Judith Helene Eleonora	
- , Christian Frederik	168	- , Nystrup g. Petersen	43
- , Dagny Lydia g. Jensen	34	- , Julie Wessel Platou	329
- , Dennis Brian	30	- , Jørgen Anton	25
- , Dithmer	340	- , Jørgen Christian Rudolf	260
- , Dorothea g. Holst	262	- , Jørgen Egon	29
- , Dorte Margrethe	81	- , Jørgen Harder	330
- , Drude Margrethe g.Muus	169	- , Karen-Sophie	168
- , Ebba Adele Kjærgaard		- , Karen Sophie Boline g.	
- , g. Jensen	46	- , Obbekjer	124
- , Edith Elise P.g.Smørup	26	- , Kaspar Frederik	122
- , Ella g. Guldager	48	- , Knud	266
- , Ellen Catrine g.Kolding	212	- , Knud Frank	257
- , Ellen Mule g. Monrad	86		
- , Else g. Lügge	63		

Hansen, Kurt ændret til Nystrup	36	Hansen, Susanne Magdalene g.	
- , Larsine Karoline	134	- , Lorentzen	123
- , Laura Corneilia g.Møller	142	- , Thora Constantin	268
- , Laust	196	- , Thorkild Grønkjær	34
- , Line	196	- , Thyra Elisa Nystrup	
- , Lily Helene g.Sørensen	31	- , g. Landrock	48
- , Lis Henny g.Aabling-Th.	127	- , Trine Wessel Platou	329
- , Magdalene Johanne g.		- , Valborg Marie g. Beyer	25
- , Nielsen	111	- , Valborg Marie g. Dybdahl	40
- , Marc	30	- , Valdemar Anker Bork	142
- , Maren	124	- , Valdemar Marius Nystrup	30
- , Margit Nystrup	41	- , Vilsgaard Chr. Stangerup	138
- , Maria Dorothea	169	Hansson, Elin g. Bornman	326
- , Margrethe Agnes g.		- , Karl Sigurd	156
- , Bergsøe	92	- , Sten Mikael Peter	156
- , Margrethe Christine	168	- , Ulla Marianne	156
- , Marie	340	Harch, Gunne S.	342
- , Marie g. Holten	194	- , Peder S.	342
- , Marie Henriette	259	- , Sivert P.	341
- , Marie Magdalene Con-		Harris, Anna Marie g. Bellinger	240
- , stantin g. Axelsen	259	- , Elisabeth g. Patterson	240
- , Martin	48	- , Esmond Julian	239
- , Meta Johanne g.Andersen	26	- , Helen g. Holtam	240
- , Meta Marie Constantin	268	- , Kirsten g. Horton	239
- , Mette	328	Hartmann, Edward Hugo Emil	299
- , Mette Elsiné	55	Hartsang, Camilla	74
- , Mette Marie Math. g.		- , Cecilie	74
- , Christensen	49	- , Leif Christian	74
- , Mette Marie Møller Balle		Hasselbalch, Amalie Margrethe	
- , Nystrup	43	- , g. Jørgensen	218
- , Michael Georg Frank	257	- , Anders Müller	215
- , Mogens	196	- , Anne Thea Kirstine g.	
- , Nicolai Anker Bork	134	- , Holm Klitgaard	219
- , Niels Bernhard	25	- , Cathrine Sophie	217
- , Niels Ejvind Kjærgaard		- , Ellen g. Svendsen	218
- , Nystrup	37	- , Else g. Bjersing	217
- , Niels Nystrup	36	- , Emilie g. Tønnesen	217
- , Niels Nystrup	42	- , Gerda g. Krogsgaard	217
- , Niels Peter	25	- , Henning Colding	217
- , Nova Ottilia Paula g.		- , Jacob	218
- , van Deurs	299	- , Jacob Henning	216
- , Ole	81	- , Vibeke g. Dam	218
- , Ole, sømand	220	Hassing, Mads Mikkelsen	342
- , Ole (Oluf)	339	Hauch, Adam	77
- , Ole Henning	259	- , Adam Erik Carsten	70
- , Peder	24	- , Adam Frederik	69
- , Peder Erhardt Nystrup	40	- , Adam Jacob	70
- , Peder Ernst	33	- , Andreas	70
- , Peder Kaspar	167	- , Birte Julie Annelise g.	
- , Per Sivert Grønkjær	34	- , Johnson	73
- , Peter	262	- , Carsten	70
- , Poul	168	- , Carsten Erik Vilhelm	69
- , Preben Nystrup	37	- , Christian Ulrik	71
- , René Glerup	329	- , Erik	71
- , Signe	261	- , Erik Sophus Adam	72
- , Sofie	328	- , Irene g. Timmermann	70
- , Sophie Frederikke	167	- , Julie Beatrice Gordon	71
- , Sophie Frederikke g.		- , Kirsten Elisabeth g.Alken	71
- , Christensen	133	- , Liselotte g. Vinther	71
- , Søren Brun	245	- , Michael Erik	71
		- , Ole	71
		- , Otto	71

Hauch, Peter Christoffer	71	Holbøll, Christen	320
- , Rasmus	71	- , Erling	320
- , Simon	70	- , Henriette	320
- , Vibeke Rosenaur g.Jacobs.	120	- , Karen g. Nordentoft	321
- , Wibeke Sofie Magdalene		- , Lise g. Nordentoft	322
g. Otterstrøm	73	- , Marianne Heincka	321
- , Wilhelmine Frederikke Ade-		- , Svend Aage	319
laide g. Schou	75	- , Torben	320
Haxthausen, Anne Elisabeth	301	- , Aage Regnar	318
- , Christian Frederik	338	Holk, Emilie Louise	163
- , Henrik	301	- , Erik	163
Hedemann, Frederikke Johanne g.		- , Peter Eggert	163
Weilbach	176	Holm, Else g. Holten	191
Heebo, Else Hansdatter g.		- , Hilda Maria g.v.Aller	337
Povlsen Holst	341	- , Karen Sofie Cat. g.	
Heiberg, Frederikke Christiane		Hansen	167
g. Møller	149	- , Svend Erik	47
Heilmann, Esther g. Møller	162	Holst, Anders Heebo Christ.	342
- , Karen g. Møller	162	- , Anne Kristensdatter	343
- , Valborg Christine g.Møll.	154	- , Anne Povlsdatter g.	
Heilsberger, Jonas Samuel M.	276	Jensen	342
- , Sigward M.	276	- , Anne Povlsdatter g.	
Helmut, Lisette With g. Schou	77	Morsing	341
Helsted, Merete g. Højg. Jensen	160	- , Christen Nielsen	61
Hendrics, Rene Møller	167	- , Christen Povlsen	343
Henning-Hansen, Jensine Elisa-		- , Christen Povlsen	341
beth g. Dahlerup	134	- , Christen Povlsen præst	341
Henningsen, Birte Ida Clara g.		- , Christian Frederik	338
Bergsøe	101	- , Christiane Frederikke	
- , Christiane Elisabeth g.		g. Berregaard Lugge	338
Hansen	86	- , Elisabeth g. Hoppe	263
- , Emma g. Møller	166	- , Else Christnsd. g.Harch	341
- , Karen Kirstine g. Muus	192	- , Helle Willadsdatter	343
Henrichsen, Kitty Kient g.Grove	307	- , Johan Christopher	262
Herfort, Agnete g. Hauch	70	- , Johan Christopher	339
Hermann, Leo	103	- , Johan Jørgen Christens.	342
Herschend, Ann-Lis g.Bille Brahe	273	- , Jørgen	11
Hertei, Erik E. C.	151	- , Jørgen Nielsen 12,	14
- , Jens Jørgen	152	- , Karen Christensdatter	
- , Kristina	152	g. Hansen	62
- , Marianne g. Iillum	152	- , Kristen Willadsen	343
- , Nicola	152	- , Povl Christensen	342
- , Pernille	152	- , Povl Nielsen	341
- , Vibeke g. Krag	151	- , Povl Willadsen	343
Hertell, Käthy g. Hagelstam	313	- , Olga Margaret g.Bergsøe	94
Hilbert, Birgit g. Becker	172	- , Sofie Christensdatter	342
Hillemann, Waltraude Hanne E-		- , Viviane Dorothea g.	
lise g. Kamp	253	Haxthausen	338
Hinrichsen, Marie Elisabeth g.		- , Willads Kristensen	343
Vielsgaard Hansen	134	- , Willads Povlsen	343
Hiort-Lorenzen, Helene g. Got-		- , Zille K. Willadsdatter	343
schalk	286	Holstein, Palle	153
Hjarde, Alice Louise g. Tamborg	309	Holtam, Arne	194
- , Kirsten g. Pinndal	310	- , David Roderick	240
- , Poul Flemming	310	- , Nicholas Roderick	240
- , Willy	309	- , Philip	240
Hjarlitz, Axel O.	195	- , Sarah Ruth	240
Hjælm, Poula g. Mejlsø	20	- , Timothy Martin	240
Hofnagel, Magdalene g. Hansen	111	Holten, Arne	189
Holbæk, Iris g. Christm.-Dir-		- , Bent	191
ckink-Holmfeld	283	- , Carl Henrik	189
Holbøll, Camilla	320	- , Claus	189
- , Charlotte	320		

Holten, Dorte Kristine	189	Hoppe, Johan Christoffer	299
- , Ellen Birgitte g.Espersen	189	- , Johan Christopher	291
- , Ellen Kirstine g. Madsen	189	- , Juliane Frederikke g.	
- , Eva	192	Grubbe-Gregersen	302
- , Gudrun Sophie Ulrich	190	- , Juliane Frederikke Ade-	
- , Hanne Margrethe g.Jensen	190	laide g. Armfelt	312
- , Hans Jørgen	191	- , Juliane Marie g.Elkjær	310
- , Heine	191	- , Julie Michala	301
- , Ida Cecilie Ulrich	188	- , Jørgen	100
- , Jesper	189	- , Kasper Kampmann	100
- , Just Valdemar Ulrich	190	- , Louise Ingeborg g.Grove	303
- , Lise	191	- , Mathilde Caroline Ju-	
- , Lotte	189	lie g. Benzon	311
- , Michael	191	- , Peder	263
- , Nicolai	191	- , Peter Fjeldsted	292
- , Niels Broch Ulrich	188	- , Rasmus Kampmann	100
- , Niels Erik	191	- , Sofie Bettina	300
- , Olaf Nicolaj Ulrich	188	- , Steen Ivar	311
- , Peter	189	- , Thora Caroline g.	
Honoré, Anne Marie	202	Tranberg	302
- , Carsten Frees	202	- , Thora Johanne Wendelia	292
- , Johannes	202	- , Thorkil Abraham	293
- , Maja Line	202	- , Thorkil Frederik	315
Hoppe, Alexis	310	- , Tove g. Nielsen	310
- , Anna Sophie Elisabeth		- , Vivian	311
g. Vind	267	- , Wolfgang Julius	292
- , Børge Anton	293	Horneman, Alexis Claus Frees	197
- , Carl Hartvig	311	- , Axel Emil Frees	194
- , Carl Hartvig Johan Diego	315	- , Birgit g. Archer	197
- , Carl Ivar Christian	315	- , Christian Alexis	194
- , Christian Benzon	301	- , Claus Frees	211
- , Christian Conrad Sophus	291	- , Ebbe	198
- , Christian Erik	267	- , Egil	197
- , Christian Johan	311	- , Else Marie g. Stilling	211
- , Christian Johan Wedell		- , Ingeborg Sophie g.Lange	198
Jarlsberg	310	- , Carsten Frees	198
- , Clara Johanne Emilie	293	- , Camilla D. E.	198
- , Diego Emilio	315	- , Christian Frees	198
- , Dorte Camilla	301	- , Jørn Ulrik	197
- , Edith Louise Carla	315	- , Svend Thorvald	211
- , Eleonora Sophia Frederik-		- , Thomas Thuso	198
ke g. Sehested	282	- , Ulrik Frees	198
- , Elisabeth g. Haxthausen	301	- , Yrsa Elisabeth g.	
- , Elisabeth Birgitte Jo-		Hjarlitz	195
hanne g. van Aller	317	Horton, Alexander	240
- , Else Marie g. v. Bülow	264	- , Edward C.	240
- , Emil	293	- , Katharine	240
- , Emilie g. Plum	293	Hörvárd, Lukas Julian	165
- , Frederik	267	- , Søren Tims	165
- , Frederik	301	Hörvárdová, Katarina	165
- , Frederik Egon Wedel Jarls	315	Hove, Valborg Christensdatter	
- , Frederik Christian Tho.	310	g. Nystrup	19
- , Frederikke Nielsine g.		Hovey, Coral May g. Aabling-	
v. Deurs	294	Thomsen	128
- , Harald August	291	Hovgaard, Iver	118
- , Harriet Inge Louise Wedel		- , Jesper	118
Jarlsberg g. Treschow	315	- , Kasper	118
- , Ingrid Edith	315	Hrubesch, Carola g. Mourier-	
- , Ivar	300	Petersen	275
- , Ivar Johann Wenzel	292	Hunter, George W.	180
- , Jan Fritz	311	Hviid, Christian Alexander	181
- , Johan Carl	281	Hviid-Christensen, Poul Henr.	232
- , Johan Christoffer	300	- , Peter	232

Høyer, Karen g. Callesen	238	Jensen, Anna-Lise Nystrup g.	
Illum, Mads	152	Nielsen	35
, Mette	152	, Anne Grethe g. Chri-	
, Morten	152	stensen	118
Ingemann, Lone Birgitte g.Schou	77	, Anne Grethe Holbech g.	
Ingvarsson, Sigurdur Gudgejr	251	Holten	191
Jacobi, Annette g. Konstantin-		, Anne Højmark	308
Hansen	256	, Arne Christian Nystrup	34
Jacobsen, Charlotte Camilla	119	, Birgitte Mejlgaard g.	
, Dorthe g. Nimskov	121	Boehm	273
, Else Marie g. Laursen	120	, Bodil Højgaard g. Ag	161
, Jade Louise	119	, Christen	18
, Jens Holger Thorvald	121	, Edel Ruth g.Laursen Vig	246
, Jens Jacob, kaptajn	116	, Elisa Alviida g. Hoppe	300
, Jens Jacob, gårdejer	113	, Elise Marie g.Andersen	55
, Karen g. Christensen	116	, Ellen Højgaard	161
, Karen Gyllenøhr g.		, Erna g. KonstantinHansen	257
Andersen	122	, Ester Højgaard	160
, Karen Ingrid g.Hvillum	119	, Esther g. Beyer	26
, Karen Margrethe g.Bergs.	101	, Gunde	343
, Kjeld	119	, Gunhild Marie Hovgaard	
, Knud	119	g. Otzen	200
, Knud Christian	118	, Helle Ulrich	332
, Kristine Karoline g.		, Henning Højgaard	160
Zwergius	146	, Ida Kathrine Møller g.	
, Lars-Bo	204	Nystrup Hansen	43
, Laura Kirstine g.		, Inga Mikkelsen g.Hansen	37
Lauridsen	115	, Inger Liisberg g. Hauch	71
, Margrethe	118	, Inge Kirsten T.g.Møller	156
, Marie Magdalene	114	, Ingrid g. Løvenskiold	271
, Martin Langhof	114	, Jens Alfred	46
, Martin Rosenaur	120	, Jens Kjærgaard	47
, Mette Hansine g.Jacobsen	114	, Jens Stig Kjærgaard	47
, Nicolaj Jessin	115	, Jørgen	196
, Niels	120	, Jørgen A.	177
, Niels Børge	119	, Jørgen Højmark	308
, Palle Gyllenøhr	121	, Karl Vagn	332
, Per	120	, Katrine Becker	173
, Pernille	119	, Kirsten Alice	48
, Svend Gyllenøhr	121	, Kirstine Marie g.Jacobs.	114
, Thomas Rosenaur	120	, Leif Becker	173
, Torben	119	, Mariane Kjærgaard	47
, Troels Kielberg	205	, Marie Becker	173
Jahnsgeer, Khalid	164	, Mette Højmark	308
Jakobsen, Charlotte Frost	250	, Niels Georg	173
, Else Marie Frost	250	, Niels Ove Kjærgaard	47
, Gunvor Kampp g.Petersen	252	, Ole Ugilt	190
, Hjalmar Kampp	252	, Nanna Hvidtfeldt	250
, Jakob Ellis Møller	252	, Pia Anita Ulrich	332
, Johanne Frost	250	, Rasmus Holten U.	190
, Mimi g. Stilling	211	, Ruth Bodil Nystrup g.	
, Lis g. Møller	287	Nystrup	35
, Palle Frost	249	, Ruth Brink g. Horneman	198
Jensdatter, Bodil	169	, Sidsel Marie g.Jacobsen	115
, Else g. Tanderup	17	, Sven Højgaard	161
, Mette Marie g. Nystrup	19	, Søren Højgaard	161
Jensen, Agnes K.S. g.v.Aller	323	, Thomas James	48
, Alice Nørgaard g. Gamst	47	, Tina Nete Ulrich	332
, Ally Straus g. Kampp	254	, Tomas Højgaard	160
, Alma Nathalia Albertine		, Trine Højmark	308
g. Konstantin Hansen	232	, Ulla Højmark	308
, Anders Cribb	161	, Walter Nystrup	35

Jensen, Aase g. Møller	161	Kampp, Kirsten g. Arndtzen	251
Jeppesen, Birgit g.Konstantin-		, Lene	253
Hansen	258	, Margrethe g. Martin	254
, Else Østergaard g.		, Mette Marianne g.Villum	254
Nystrup Hansen	40	, Nis	251
v. Jessen, Eiler Børge Bonsach	177	, Poulsen	253
Johansen, Inger A.E.g.Horneman	197	, Svend Aage	250
Johnsen, Anita Hvalsøe g.		, Hans Peter Hansen	247
Aabling-Thomsen	126	Karmark, Anne	158
Johnson, Eirik Espolin	74	, Mogens	158
, Eline Espolin	74	, Niels	158
, Gisle Christian Espolin	74	, Peter	158
, Jonathan Gustav Espolin	75	Kay, Joy Mac, g. Jacobsen	116
, Katarina Espolin	75	Keller, Pearl Edwin	56
, Kristin Espolin g.Hartsang	74	, Valerie Luanne	56
, Lauritz Jacob	73	Kielberg, Asger Schat	203
, Maria Louise Espolin	74	, Esther Schat g.Østergaard	206
, Sidsel Birte Espolin g.		, Gunver	206
Mørk	75	, Thora Schat g. Nielsen	203
, Sofia Julie Espolin	74	Kinnval, Vage	337
Johnsen, Rigmor Cramer g.Holbøll	1320	Kirchheimer, S. A.	284
Jorisch, Svea Karin g. Ståhle	326	Kirk, Elna B. g.Christmas-	
Jort, Malene g. Hansen	84	Dirckink-Holmfeld	283
Justesen, Bent	27	Kirkegaard, Niels Henrik	98
, Torben Smørup	27	Kjærgaard, Andrea g.NystrupHansen	36
Jæger, Birgit g. Møller	290	, Henning	27
Jørgensen, cigarmager	218	, Jan	28
, Anne Kirstine Ravn	244	, Søren	28
, Annelise Romer g.Møller	166	Kjær-Nielsen, Grete g. Møller	156
, Astrid Helene Ravn	244	Kleist, Anna-Lise g. Dahlerup	142
, Alex Vangsaas	33	Klindt, Henrik	243
, Ane Marie g. Hansen	122	, Ove Sørensen	243
, Christoffer	14	Klitgaard, Holm	219
, Hanne Ravn g. Hansen	244	Knudsen, Anni g. Stæhr	333
, Ib	32	, Elisabeth Ellen Ida	
, Inga T. g. Kampp	253	Øgaard g. Holten	189
, Johannes Ravn	245	, Ulla Smith g.Laurs.Vig	232
, Kristian Ravn	244	Knuth, Christian Gustav	281
, Niels, forpagter	11	, Christina Elisabeth	281
, Niels, gårdejer	15	, Eggert Adam	279
, Sally g. Møller	290	, Henrik Maximilian	278
, Steffen Ravn	244	, Michael Ivar	281
, Svend Claus	244	Koefoed, Flemming Michael	153
, Søren Vangsaas	33	, Hans Georg	151
Kamman, Erik Conrad	316	, Jørgen	153
Kampmann, Christian Peter Georg	98	, Mette g. Bjørnsen	152
, Hack	98	, Nina G. R. g. Hertel	151
, Hanne g. Larsen	97	, Steen	153
, Hans Jørgen	97	Kolding, Andreas Vilhelm	219
, Lisette g. Mikkelsen	99	, Ane Frederikke	214
, Nina Henriette	98	, Ane Kirstine g.Nielsen	220
, Sonja	98	, Augusta Amalie	215
, Thomas Hacksen	98	, Dorothea Marie	212
, Ursula	100	, Dorthea Frederikke Vil-	
Kampp, Anne g. Ingvarsson	251	ladsine g. Hasselbalch	215
, Ejnar	254	, Ellen Katrine	219
, Else g. Hvidtfeldt Ras-		, Eline Sofie	215
mussen	248	, Hans Andreas	220
, Hans Peter	251	, Henning Hansen, kØbm.	214
, Helga g. Nielsen	248	, Henning Hansen	220
, Helle	251	, Henrik Seerup	219
, Inger g.Møller Jakobsen	252	, Jens, sognepræst	212
, Jesper	253	, Jens, handelsbestyrer	214
, Kaj	248	, Jensine	220

Kolding, Johannes Joakim	219	Krag, Trine	152
- , Katrine Dorothea g.Anders.	220	Krebs, Margrethe g. Bergsøe	96
- , Katrine Dorothea Hansen	212	Kristensdatter, Anne g. Holst	343
- , Kirsten g. Nielsen	219	Kristensen, Anette Nystrup g.	
- , Maren Katrine	215	- , Nielsen	38
- , Niels	220	- , Anne-Marie g. Petersen	196
- , Niels Risgaard	219	- , Birthe Elbækgaard g.	
- , Peter Vilhelm	219	- , Jakobsen	252
- , Søren Villumsen	219	- , Emil Kampp	252
- , Villadine Kirstine g.		- , Hans	195
- , Seerup	212	- , Hans	197
- , Villas	219	- , Hans Henning	147
Konstantin-Hansen, Anna Kathrine		- , Helle	197
- , g. Laursen Vig	231	- , Henning	197
- , Bent	255	- , Inga g. Blaabjerg	147
- , Charlotte g.Laursen Vig	246	- , Jens Eigil	37
- , Einar	258	- , Johanne g. Blaabjerg	147
- , Elise	233	- , Johannes	146
- , Hanne	256	- , Jørgen	196
- , Hans	256	- , Lone Nystrup	39
- , Hans Henrik	257	- , Peter	197
- , Hans Kristian	231	- , Rex	197
- , Jens	256	- , Rikke Kampp	252
- , Karen Flink g.Sørensen	258	- , Sytter g. Hansen	196
- , Karl	257	- , Søren	197
- , Karl Kristian, dir.	232	- , Åse Marie K. g.Holten	189
- , Karl Kristian, fabr.	234	- , Steen Nystrup	38
- , Karl Kristian, tandlæge	255	Kristiansen, Dorte g.Møller	163
- , Karl Kristian, læge	257	- , Ingrid Andrea g.	
- , Kristiane	230	- , Laursen Vig	231
- , Lara	256	Krogh, Bent	60
- , Ludvig	255	- , Helle g. Purup	58
- , Magdalene g. Ravn	235	- , Knud, lærer	58
- , Margrethe	258	- , Knud, minør	60
- , Marie Magdalene g.Axels.	259	- , Mette Kirstine Knud-	
- , Merete g. Hansen	257	- , sen g. Andersen	58
- , Meta Marie	259	- , Niels Knudsen	57
- , Mette	256	- , Nikolaj Julius Knudsen	57
- , Niels	256	- , Sophus Sigismund Stoltzel	170
- , Niels Henrik	258	Krogsgaard, Inga g. Andersen	26
- , Olav	255	- , Sven Rindom	217
- , Olav	258	Krom, Mustafa Amet Selim	240
- , Signe g. Kampp	247	Krøyer, Johan Frederik	260
- , Signe	232	Købke, Magdalene Barbara	
- , Sigurd	230	- , g. Constantin Hansen	228
- , Thora	259	Lagerborn-Jensen, Claes	333
- , Aage	232	- , Camilla	333
Koopmans, Ingrid g. Konstantin-		- , Peter	333
- , Hansen	256	Laertes, Mariane Holten	190
Koponen, Eva g. Hagelestam	313	- , Thomas Holten	190
- , Jarmo	313	Laidler, Annette Marie	121
Korgaard, Asger	239	- , Martin	121
- , Erling	238	- , Michael David	121
- , Kristian	239	Landrock, Otto	48
- , Troels	239	Lange, Astrid g. Otzen	199
Kornerup-Bang, Grethe g.Hansen	138	- , Drude Elisabeth Hornem.	202
- , Hans-Jacob	134	- , Elisabeth Fabr.Hornem.	210
- , Henning Samuel	137	- , Erik Johan	210
- , Johannes	135	- , Halfdan	202
- , Lone	138	- , Ingeborg Fabr.Hornem.	
- , Marie g. Riis Vestergaard	135	- , g. Skovgaard	210
Korsbæk, Sif Krause g. Otzen	201	- , Jakob	210
Krag, Dorte	152	- , Jens Ulrik	174
- , Sten	152	- , Johan	209
- , Søren	152	- , Jonathan	198

Lange, Karsten Fabr. Horneman	210	Laursen, Thorvald	231
- , Kasper Michael	174	Lenders, Helene A.N. g.Møller	163
- , Merete Fabr. Horneman		Lastrup, Finn	210
- , g. Lastrup	210	Lerche, Gyda g. Lange	210
- , Nana	211	- , Hans	210
- , Nis Peter	211	- , Jeppe	210
- , Peter Adolf	174	- , Magnus	210
- , Rikke	210	Leth, Käthe Hansen g.Münster	146
- , Thyra g. Øilgaard	207	Lie, Henriette Georgine g.Hansen	227
- , Aagot g. Kielberg	203	Lieberkind, Tove g. Lundsgaard	22
Langvad, Jeppe Christensen	133	Lieppman, Elia g. van Aller	325
- , Jørgen Hansen	133	- , Mimi g. van Aller	325
- , Hans Hansen	133	Lind, Elise S. C. g. Budde	80
Larsdatter, Anne g. Tanderup	18	Lindegaard, Flemming Chr.Ramsh	297
Larsen, Anja Hvidtfeldt	249	- , Merete Viveke Ramshart	298
- , Anna Johanne Larsine g.		- , Susanne Ida Ramshart	297
- , Rydmann	336	- , Torben E. Ramshart	297
- , Anne Marie g. Ersbøll	99	Lindemann, John Vangsaa	32
- , Anni g. Møller	163	- , Jørgen	32
- , Birgit Rahbek g.Kon-		- , Marianne Vangsaa	32
- , stantin-Hansen	256	- , Michael Vangsaa	33
- , Bjørn Hvidtfeldt	249	Linder, Anna Katrina g. v.Aller	337
- , Charles Holst	330	Lindvang, Margrethe Johanne A.	
- , Christian	99	- , g. Løvenskiold	271
- , Dan Hvidtfeldt	249	Lorentzen, Anne Marie	124
- , Emilie Caroline	175	- , Asmus	124
- , Fanny Laura g.Conradsen	175	- , Hans Peter	124
- , Hans	249	- , Ingeborg Marie Magdal.	124
- , Hans Jørgen	99	Love, Gwendoline Dorothy Victo-	
- , Inger Sedum g. Bergsøe	101	- , ria Blick g.Horneman	197
- , Janne g. Drumm	99	Lugge, Abraham Peit	338
- , Jesper	99	- , Anna Søs g. Fogh	64
- , Jørgine Andrea g. Hansen	25	- , Enevold Berregaard	338
- , Karen Hvidtfeldt	249	- , Søren Sørensen	63
- , Kasper Risager	122	Lund, Ane Laurine g. Hansen	259
- , Kirsten	99	- , Helle Nystrup	40
- , Knud	99	- , Inge Margrethe g.Hornem.	211
- , Knud Vilhelm	175	- , John Kurt	39
- , Laurids Vilhelm Aman.	175	- , Lotte Nystrup	40
- , Laurits Johannes	175	Lundbye, Aase g. Kristensen	197
- , Mads	99	Lundsgaard, Anders Christian V.	22
- , Rolf Hvidtfeldt	249	- , Frederik Christian V.	21
- , Solvejg Hvidtfeldt	249	- , Henrik Vinkel	22
- , Trine	99	- , Karin Vinkel	22
- , Ulla Hvidtfeldt	249	- , Morten Frederik Vinkel	23
- , Aage	99	- , Ole Vinkel	22
Laurberg, Johanne Marie g. Has-		- , Poul Frederik Vinkel	21
- , selbaich	217	- , Rikke Vinkel	22
Lauridsdatter, Karen g.Nielsen	61	Lundwall, Isca Christine Doro-	
Lauridsen, Grethe g. Møller	159	- , thea g. van Aller	322
- , Jørgen Palle	116	Lunov, Christopher	3, 9
- , Karen	116	- , Erik	3
- , Peder Christian	115	- , Jesper	3
Lauritsen, Ane Brahm	187	- , Niels	3
- , Poul Halfdan	187	Lüders, Karen Lisbeth, g.Kampp	254
- , Stinne Brahm	187	Lycke, Arne Fink	237
- , Søren Brahm	187	- , Jens Ivar	237
Laursen, Anne-Mette	120	- , Jørgen Fink	237
- , Bendt Brandt	120	- , Nanna	237
- , Birte Brandt g.Sørensen	120	- , Nis Henrik	237
- , Christian	120	- , Signe	237
- , Kirsten Brandt g.Laidler	121	- , Svend	237
- , Knud	120	Lyons, Anders F.	131
- , Nina	120	- , Henrik W.	131

Lyons, Kristian E.	131	Monrad, Ellen Mule g.Bergsøe	86
- , Michael	131	- , Julie Emilie Henriette	
Lystrup, Karen Marie g.Dinesen	298	g. Hoppe	293
Løgstrup, Ellen g. Møller	161	- , Vitus	86
Løvenskiold, Carl Oscar Herman	270	Morsing, Christen Lauridsen	341
- , Lili Regitze Sophie	271	- , Laurids Pedersen	341
- , Marianne	271	- , Peder Lauridsen	341
- , Oscar Preben Fritz L.	271	- , Povl Lauridsen	341
- , Pia Elisabeth g.Wiedemann	271	Mortensen, Mette Pouline g.	
Maag, Annette g. Hauch	71	Nystrup Hansen	36
v. d. Maase, Friederich	63	- , Peder Christian	60
Macé, Morgane Tims	165	Mossin, Ragnhild g. Hansen	48
Madsen, Christina Konstantin	241	Mourier, Louis Edzard Alexis	181
- , Helle Konstantin	241	Mourier-Petersen, Astrid Bir-	
- , Helle Vibeke g.Jacobsen	119	gitte g. Heilsberger	276
- , Henning Agner	275	xj - , Barbara Marie Elisab.	
- , Jørn	241	g. Madsen	275
- , Knud Egon	189	- , Christian Vilhelm Fer-	
Madvig, Sybille g. Wad	150	dinand Adolf	275
le Maire, Lillie g.Bille Brahe	272	- , Diana Elizabeth g.Haji	276
Malling, Anette g. Møller	161	- , Ida Regitze Sophie	276
Malthe-Bruun, Anna Sophie Eli-		- Inger Annette g.Seidel	276
sabeth Julie g.Mourier-P.	274	- , Peter Poul Fritz Ad.	276
- , Vilhelm	274	- , Peter Poul Will.Adolph	274
- , Vilhelm Urban	277	- , Philip Christian Ferd.	276
Martin, Belinda g. Petersen	254	Mouritsen, Tove Tolbøll g.	
- , Dennis Peter	254	Øllgaard	208
- , Donald	254	Mulberg, Lone g. Næsgaard	50
- , R. B. K.	180	Mule, Ellen Christensd.g.Hansen	83
Mathiesen, Anne-Marie g.Hauch	71	Muus, Anne Kirstine	192
May, John	324	- , Carl Høffding (Augusti-	
Mejlsø, Elise Petrine Nielsine		nus)	192
Florine g. Lundsgaard	21	- , Dorthe Sophie g.Gjel-	
- , Erna g. Mildé	20	lerup	193
- , Ingward	20	- , Elisabet Rebecca	212
- , Johannes	20	- , Emilie Christine Marie	
- , Ludvig Johannes	20	g. Ørnstrup	170
- , Mette Marie g. Schmidt	23	- , Henning	170
- , Niels August	20	- , Henningia Mathilde	175
- , Niels Nielsen	20	- , Jakob	192
Mejlsø-Schmidt, Hans Henrik	23	- , Jacobine Marie	192
		- , Johan Philip Martholin	193
		- , Johannes Jakob	169
Meute, Valerie g.Kornerup-Bang	137	- , Kaspar Johannes T. S.	193
Meyer, Lise g. Bergsøe	92	- , Marie Theresia Carolinel	192
Mihailoff, Anne g.Kornerup-Bang	137	- , Martha Christence g.	
Mikkelsdatter, Maren	16	Weilbach	176
Mikkelsen, Ib	99	- , Niels Christian	212
- , Manon Kampmann Bronné		- , Niels Jakob M. Joseph	192
g. Hoppe	100	- , Nikolaj Christian	193
- , Mikkel Kampmann	100	- , Rebekka Marie	193
- , Noëlle Kampmann	100	Münster, Else Lilli	146
Mildé (Mejlsø) George Seaton	20	- , Grete g. Nielsen	147
- , Peter Lynn	21	- , Gudrun Emilie	146
- , Viking	20	- Harald Gutzon	143
Miley, Kathryn Jane g. Jensen	47	- , Karen Ragnhild g.Kri-	
Miller, June Eve	129	stensen	146
- , Keith	129	- , Laura Marie g.Zwergius	144
- , Rosemary	129	- , Torben	144
- , G.	129	- , Aase Valborg g. Fugl	148
Milling, Esther g. Holbøll	320	Møberg, Ruth g. Laursen	120
Mogensen, Grethe g. Ulrich	330	Mølbæk, Bente	51
- , Mogens	101	- , Gitte	51
- , Ruth g. Aabling-Thomsen	129		

Mølbæk, Aase g. Christensen	51	Møller, Marie Louise g. Holk	163
x) Mourier-Petersen, Alexandra		- , Martin	159
Louise	277	- , Martin Lenders	163
- , Catharina Charlotte	277	- , Methea Christine g.Muus	192
Møller, Anne Catrine Egg.	162	- , Mette Maria	163
- , Anne Dorthe	164	- , Maurits Lenders	163
- , Anne Lene g. Jahnsgeer	164	- , Mogens Eggert	161
- , Anne Rude g. Møller	163	- , Nicolas Lund	163
- , Asger Stig	290	- , Niels Erik	290
- , Bo Eggert	164	- , Nilas	291
- , Bodil Arendse g. Høj-		- , Per Stig	289
gaard Jensen	160	- , Poul	288
- , Carl Marenus M. E.	162	- , Pernille Romer g.Rosb.	167
- , Carl Marenus, forpagter	154	- , Ruth Miriam g. Hansson	156
- , Carl Marenus, prof.	162	- , Sidsel Cathrine	290
- , Carl Marenus, ing.	164	- , Svend Tellus Henning	166
- , Caroline Amalie Martha		- , Ulla g. Fasting	167
E. g. Münster	143	Møller-Andersen, Helle	334
- , Christian Hagedorn	162	- , Lise	334
- , Claus Marenus	164	- , Per	334
- , Claus Peter	156	- , Søren	334
- , Dina Leth	156	Mørk, Anders	75
- , Ditte Lenders	164	- , Julie	75
- , Eggert Henning, ing.	163	- , Kristen Johan	75
- , Eggert H. H., prof.	153	- , Thomas Johan	75
- , Elna Frida Heiberg Mell-		Nabaloga, Agne g. Bjørnsen	153
sing g. Bendixsen	150	Neergaard, Inge de g.Christens.	117
- , Erik Carl Henning	166	Nehammer, Cathrine Sophie g.	
- , Esbern Stig	290	Skeel	68
- , Frederik Hagedorn	162	Nesgaard, Else g. Christensen	50
- , Frida Rigmor Harriet		Nicolajsen, Kaj	27
Heiberg g. Koefoed	151	Nielsdatter, Anna g. Tandrup	17
- , Grete Emilie g. Rosen-		- , Else g. Mortensen	60
stand Hansen	157	- , Kirsten g. Nystrup	16
- , Hanne g. Rubow	289	- , Maren g. Kolding	219
- , Hanne Math. g. Erlfeldt	155	- , Kirsten Tandrup	18
- , Hans	163	Nielsen, Anna Kathinka g.Krogh	58
- , Hans-Jacob, apoteker	148	- , Anne Kirstine Pederikke	
- , Hans Jacob, telegrafist	156	Hansgelika	132
- , Hans Tellus, godsejer	142	- , Balthasar	219
- , Hans Tellus, ing.	155	- , Bo Nystrup	35
- , Hans Tellus, ing.	156	- , Christen (Koustrup)	61
- , Hans Tellus	156	- , Ejnar Jørgen E. Konrad	248
- , Henning Eggert	162	- , Elias	132
- , Henning Marius	166	- , Gerda Esther M.g.Platou	328
- , Jacob Christian	156	- , Grete Kjær g. Møller	163
- , Johan Eggert Bak	164	- , Frederik Christian Hoppe	310
- , Jonas	291	- , Gunnar	305
- , Julie Hagedorn	162	- , Hans Peder Magdanus	132
- , Jørgen Erik Henning	166	- , Hans Peter Hansen	113
- , Karen Irmelin Eg. g.		- , Harald	35
Hagedorn	162	- , Helga Kirstine g.Wiinstedt	131
- , Karen Anette	167	- , Helle Tidemand g.Schou	76
- , Karl Herbert	158	- , Inga Ida g.Bille Brahe	273
- , Katrine Lenders	164	- , Irmelin g. Møller	154
- , Kirsten Elise g.Pedersen	158	- , Jens	220
- , Kristian St.	159	- , Jimmy Nystrup	38
- , Lene g. Møller	289	- , Johanne Margrethe g.	
- , Line	159	Horneman	197
- , Lisbeth g. Rosenkjær	164	- , Jonna Lilly g.Lundsgaard	22
- , Lorentz Arnt	156	- , Jørgen	14
- , Mads Peter	163	- , Karen g. Jacobsen	113
- , Magdalene Elise V.g.Tims	164	- , Karen Margrethe Hansig-	
- , Marcel	163	ne Fog g. Hansen	42

Nielsen, Kirstine	220	Nystrup, Niels Pedersen	18	Oxholm, Else Mimi Adelaide		Petersen, Kirsten g. Wiese	304
- , Klaus	163	- , Niels Pedersen	19	- , Marie g. Vind	280	- , Lis Dirach g. Møller	156
- , Lars Nystrup	38	- , Peder Nielsen	16	Pape, Asta Margrethe Thedora		- , Lisbet g. Hansen	30
- , Lilian Liebg.g.Feddersen	285	- , Peder Nielsen	19	- , g. Jensen	177	- , Lizzie g. Kristensen	196
- , Lise Lotte g. Boehm	273	- , Peder Nielsen	60	- , , Johanne Frederikke Ama-		- , Marinus Christian (Myrup)	43
- , Malene Nystrup	35	- , Pernille	35	- , lie Lovendahl g. Scheel	177	- , Martha Oline g. Bergsøe	101
- , Mariane Præstegaard g.		- , Valborg Marie Nielsd.		- , Lorents Frederik Lovend.	177	- , Veronica V. Kamp	253
- , Hansen	25	- , g. Hansen	24	Patterson, Joseph	240	Petri, Metere D. g.Rostock-Jens.	185
- , Marie-Louise Kirsti.Hoppe	310	Næsgaard, Jens Erik	50	- , Kate	240	Pickering, Gary Alexander	56
- , Merete Kamp	248	- , Marlene	50	- , Robert A. C.	240	- , Henry Oneal	56
- , Mette Bach g. Purup	58	- , Preben	50	Paustian, Karin Elsebeth Wulff		- , Hubert Andersen	56
- , Mette Nystrup	38	Nørregaard, Maria g. Bergsøe	95	- , g. Boesen	44	- , Meridith Dawn	56
- , Morten	111	Obbekjer, Ane Martine g.Tarp	125	Pautch, Desiree g. Mejlsø-Schmidt	24	- , Millicent Rochelle	56
- , Niels Christian	122	- , Dagmar	132	Payne, Susan g. Pickering	56	Piekkala, Jorma	314
- , Niels Christian Carl	132	- , Hans Peter Ingerslev	132	Pedersdatter, Anna g. Tanderup	17	Pihl, Birthe Kirsten g. Møller	164
- , Palle Ebbe	310	- , Jakobine Petrea g.		- , Anne g. Jensen	18	Pinndal, Claus Henrik	310
- , Peder	17	- , Poulsen	129	- , Dorte g. Olufsen	16	- , Jan Ivar	310
- , Povl	341	- , Marie Frederikke g.		- , Dorte	18	- , Lise Katrine	310
- , Preben	38	- , Aabling Thomsen	125	- , Maren g. Nystrup	18	- , Svein	310
- , Rikke Nystrup	38	- , Rasmus Marius Jakobsen	124	Pedersen, Anna Bolette Trab g.		- , Thomas	310
- , Ruth Brunsgaard g. Riis-		- , Ria	132	- , Hansen	25	Platou, Birgit Wessel g.Sangill	329
- , Vestergaard	136	- , Sophie Marie g.Wiinstedt	129	- , Annelise	145	- , Bjarne Wessel	328
- , Ulla Asta Haas g.Ulrich	330	Oden, Christa Marie g. Holbøll	320	- , Bjarne	148	- , Carl Christian Wilhelm	326
- , Vilhelmine g. Møller	166	Ohff, Christian	53	- , Bodil g. Nicolajsen	27	- , Christian	327
- , Aase g. Horneman	198	- , Hans-Henrik	53	- , Børge Leth	145	- , Christian Peter Wessel	327
Nimskov, Jakob	121	- , Nicolai	53	- , Dorthe Munk g.Christensen	54	- , Christiane Caroline g.	
- , Morten	121	- , Peter Paul Friedrich	53	- , Eva Leth	145	- , Hoppe	294
- , Peter	121	Olesen, Per	27	- , Hans Jakob Højmark	308	- , Edith	329
Nissen, Anker Peter	243	- , Peter	28	- , Hans Ladegaard	247	- , Elisabeth Birgitte Jo-	
- , Astrid Kielberg	205	Olsen, Alice Flink g. Konstan-		- , Harald	158	- , hanne g. Ulrich	329
- , Bodil g. Klindt	243	- , tin-Hansen	258	- , Henrik Leth	145	- , Finn Wessel	329
- , Bodil Kielberg g.Jacobs.	204	- , Anders Lau	103	- , Ingrid Marie g.Riis-Ve-		- , Henrik Wessel	328
- , Ellen Doris g. Hoppe	300	- , Ellen Ryg g. Højmark		- , stergaard	135	- , Jacob Silward	329
- , Erik Gerhard	204	- , Jensen	308	- , Jakob Blaabjerg	148	- , Jette Wessel	329
- , Inger	243	- , Grete g. Fischer	181	- , Jannik Blaabjerg	148	- , Johanne Louise g. Schultz	329
- , Kaj	242	- , Hedvig Anette	103	- , Kenno Viggo	136	- , Karin Wessel g. Hansen	329
- , Karen Ravn	243	- , Jacob Ryg	308	- , Kirsten Marie g.Christens.	133	- , Lene Wessel g. Hansen	328
- , Kari Konstantin	242	- , Knud Ryg	308	- , Kirsten Vibeke g.		- , Steen Wessel	328
- , Nina Konstantin	242	- , Lisbet g.Siem-Jørgensen	309	- , Aabling-Thomsen	127	- , Søren Wessel	328
- , Poul	205	- , Lisbet Ryg	309	- , Kristian Marius (Roer)	49	- , Torben Wessel	328
- , Poul Ravn	244	- , Lone Ryg	309	- , Laila g. Christensen	30	- , Valdemar	334
- , Sara Konstantin	242	- , Mary Lobedanz g.Dahlerup	141	- , Lars Karmark	158	- , Villy	327
- , Thorkild	205	- , Niels Peder Vilhelm	103	- , Lotte Ladegaard	247	Plum, Poul August	293
Noble, Delorest John Dumergue	140	- , Niels Ryg	309	- , Marianne g. Aabling-Thoms.	127	Potter, Thomas	78
- , Robert le	140	- , Rose-Marie g. Mejlsø		- , Mogens Koch	187	Poulsdatter, Karen Marie	16
Nordam-Larsen, Bente g.Treschow	317	- , Christensen	54	- , Ole Peder	145	- , Mette g. Nystrup	18
Nordentoft, Einar Mygdal	321	Olufsen, Mikkel	16	- , Peter Koch	187	Poulsen, Anni g. Friis	29
- , Henrik Mygdal	322	Ordell, George	56	- , Svend Ladegaard	247	- , Britt g. Ulrich	332
- , Jens Erik Mygdal	322	Oswald, Erna g. Platou	328	- , Søren	48	- , Edwin	129
- , Niels	322	Otho, Delphine Cacimire Ma-		- , Søren	27	- , Jens	16
Nordlien, Christian August	214	- , rie g. von Zepelin	78	- , Thomas	145	- , Kirsten g. Frank	45
- , Henrik Chr.	214	- , Josephine g. v.Zepelin	78	- , Tove g. Hansen	34	- , Lene	29
Norit, Palle V.	46	Otterstrøm, Knud	73	- , Ulrik Højmark	308	- , Mads Christian	16
Nyholm, Elisabeth L.g.Feddersen	285	Otzen, Anna Eline g. Werner	201	Pelt, Elisabeth g. Hansen	262	- , Magda Katrine g.Christens.	52
- , Holger K.K.L.H.	284	- , Benedikt	200	Petersen, Annette Dyhr	237	- , Per	29
Nystrup, Ane Kirstine Nielsd.	60	- , Bodil Elisabeth	201	- , Birthe g. Kristensen	197	- , Sophy g. Miller	129
- , Christen Nielsen	60	- , Daniel	200	- , Bent	196	- , Svend Aage	29
- , Christen Pedersen	60	- , Ellen Margrethe	200	- , Hans Ole	254	- , Willy	129
- , Else Nielsd.g.Mortensen	60	- , Gertrud	201	- , Holger	335	Prang, Marianne O. g.Karmark	158
- , Jesper	35	- , Johannes	200	- , Holger Laage	336	Puggaard, Bente Rix g.Christens.	118
- , Jørgen Pedersen	16	- , Karen Ingeborg g.Honoré	202	- , Jan Juul	253	Purup, Arne	58
- , Karen Nielsd. g.Elkjær	19	- , Povl	199	- , Jytte H. g. Karmark	158	- , Marianne	58
- , Kurt	35	- , Povl Martin	200	- , Karen S. Margrethe g.		- , Niels Jesper	58
- , Maren Kirstine Nielsd.		- , Thomas	201	- , van Aller	323	- , Nikolaj Bach	58
- , g. Andersen	55	Overby, Emmy g. Jacobsen	119				
- , Mogensine	19						

Purup, Søren	58	Riis-Vestergaard, Signe g.Trige	137
Påhlson, Eva g. Bornman	325	- , Suzi	136
Rantzau, Lily g. Knuth	279	- , Søren Knud	135
Rasch, Johanne Mette Danielsd.		- , Tinne	136
g. Holst	342	- , Viggo	136
Rasmussen, Ane Kirstine g. Hansen	111	Rist, Ebba Augusta Louise g. Hoppe	315
- , Ane Marie	124	Rosberg, Steen	167
- , Anne Margrethe Hvidt-		Rosenborg, Alexandra Dagmar, Fr.	
feldt g. Larsen	249	Marie Margrethe g. Vind	281
- , Birthe Walter g. Holten	189	Romer, Christian	167
- , Connie g. Trige	137	- , Mette	167
- , Elinor g. Kampp	251	Rosenquist, Ulrich	185
- , Frederikke Elise g. Weil-		Rosenkjær, Mogens	164
bach	186	- , Ulla	164
- , Gitte Holm g. Nordentoft	322	Rostock-Jensen, Hanne g. Dahl	185
- , Hans Jørgen	124	- , Jens	185
- , Hansine Kirstine	124	- , Karin g. Rosenquist	185
- , Helga Hvidtfeldt	250	- , Louis	184
- , Henning	39	- , Nina	185
- , Inge Kring g. Schou	77	- , Ole	185
- , Jørgen Hvidtfeldt	249	Rothe, Ellen g. Bergsøe	101
- , Kasper Frederik	124	Rubow, Anette g. Andersen	289
- , Knud Hvidtfeldt	250	- , Christian Karsten	289
- , Martin Nystrup	39	- , Christiane Balslev	289
- , Mette Nystrup	39	- , Karsten Sven	289
- , Morten Nystrup	39	- , Pauline	289
- , Niels Hvidtfeldt	250	- , Tine Balslev	289
- , Pia g. Grove	307	Ryberg, Ingeborg g. Gotschalk	291
- , Peter C.	46	Rydman, Anna Nielsdatter	336
- , Rasmus Jørgen	124	- , Christian v. Aller	337
- , Signe Hvidtfeldt g. Ja-		- , Erland Carl Orla v. Aller	336
kobsen	249	- , Karl Sivert v. Aller	336
- , Thora Hvidtfeldt	250	- , Peter van Aller	337
Ravn, Anna g. Nissen	243	- , Stig van Aller	336
- , Anne-Marie Konstantin	243	Rønne, Grete Degn g. Wiinstedt	131
- , Birgitte Konstantin g.		Rørdam, Elisabeth g. Bergsøe	95
Christensen	242	Raae, Eline Carine g. Fogh	65
- , Christian	239	Raahauge, Cecilie	274
- , Elise Konstantin g. Mads.	241	- , Niels	274
- , Ellen Johanne g. Hansen	245	Sabadeja, Tamara g. Holbøll	321
- , Gerda Konstantin g. Berg	242	Sangill, Erling	329
- , Hanne Konstantin g. Niss.	242	- , Lasse Wessel Platou	329
- , Helene g. Callesen	236	- , Rune Wessel Platou	329
- , Holger	245	Santos, Marcus Laertes	190
- , Holger Konstantin	242	Saugmann, Fritze g. Dahlerup	139
- , Johannes	235	Schaffalitzky de Muckadell,	
- , Julie g. Andersen	241	Viveka g. Dinesen	295
- , Karl Konstantin	241	Schakow, Anny g. Brolle-Sørensen	41
- , Kirsten Konstantin	242	Scheel, Kirsten g. Becker	174
- , Lars Henrik	245	- , Louis Harik	177
- , Margrethe g. Harris	239	Schilling, Mathilde Dorothea	
- , Nadia Konstantin	243	Christ. Hildebert g. Budde	79
- , Sandy Konstantin	243	Schiern, Maria Christiane g. Budde	81
- , Signe g. Jørgensen	244	Schierup, Lilli g. Schou	77
Reinhardt, Birthe g. Hoppe	300	Schiøtz, Nanna Ammitsbøl g. Hauch	69
Riis-Vestergaard, Anton	136	Schmidt, Christian	23
- , Hans Jakob	135	- , Hugo Mejlsø	23
- , Jan	136	- , Poul	288
- , Jane g. Christensen	136	Schou, Axel Edgar	77
- , Karen g. Pedersen	136	- , Carl Albert	75
- , Micki	136	- , Ellen Bodil	77
- , Ole	137	- , Ida	77

Schou, Jacob	77	Skeel, Frederikke Christiane	
- , Kai	76	g. v. Zepelin	78
- , Katrine g. Øllgaard	208	- , Jørgen Erik	66
- , Mette Malene	77	- , Marie Josephine g. Hoppe	267
- , Morten	77	- , Wilhelm Samuel	66
- , Oluf	76	Skeels, Ellen g. Konstantin-H.	255
- , Peter Ole	77	Skjørringe, Ella Sofie g.	
- , Rikke Birgitte	77	Schmidt	23
- , Søren	77	Skovgaard, Eva	210
Schousboe, Gudrun E. g. Weilbach	182	- , Jonas	210
Schoustrup-Thomsen, Charlotte	130	- , Klaus	210
- , Erik	130	- , Maria	210
- , Hanne	130	- , Sara	210
- , Jens	130	Skouby, Mariane g. Brahm	187
Schrader, Åse Voss g. Kristensen	147	Smidth, Margrethe Kirstine	
Schrøder, Margrethe Sophie Charl.		g. Bergsøe	91
g. Konstantin-Hansen	234	Smørup, Christian Peter	26
Schultz, Ellen	327	- , Doris Hansen g. Justesen	27
- , Hans Bonde	327	Soon-Moon, Jae	158
- , Frank	327	Spandet, Niels	193
- , Margit Gordon g. Hauch	71	Stabel, Marie Rebekka Christi-	
- , Sven	327	ane g. Muus	192
- , Winnie	327	Stacey, Victoria Ann g. Wiese	305
Schwartz, Grethe g. Holten	189	Standertskjöld, Anna Louise	
Seerup, Bente Marie	214	g. Brüninghaus	314
- , Christen Engel Theodor	214	- , Georg	314
- , Christence Petrea	213	Stangerup, Marie Wilhelmine	
- , Ellen Virgilie	213	g. Hansen	134
- , Henrik Christensen	213	Staugaard, Hertha Hansen g.	
- , Jensine Kirstine Georgia	214	Konstantin-Hansen	257
- , Joakim Bering	214	Steenberg, Henriette Nicoline	
- , Julie Svane Jermiin g.		g. van Aller	336
- , Varming	213	Stilling, Anders	211
- , Katrine Elisabet Andrup	213	- , Svend	211
Serup, Christine g. Hansen	168	Stolpe, Martin Glud	43
Sehested, Elisabeth Gylden-		- , Tine	43
stjerne g. Bruns	283	- , Karsten Glud	42
- , Hedeveg Agathe Gyldenst.	282	Støhr, Annette g. Lagerborn-Jens.	333
- , Henriette Johanne Valen-		- , Flemming Herluf	332
tine Gyldenst. g. Gotschalk	285	- , Hanne Birgitte	333
- , Jean George Gøldenstjerne	282	- , Inge-Birgitte g. Møl-	
- , Marie Sophie Hedeveg		ler-Andersen	334
Josephine	282	- , Jørgen	333
Sehstedt, Kristian Hoppe	300	- , Laura	333
Seidel, Bernd Wilhelm	276	- , Pernille	333
- , Christine Julie Louise	276	- , Søren Herluf	332
Seidelin, Christiane Marie g.		- , Torben	333
Bergsøe	105	Stuhr, Helle	173
Seldrup, Erik	60	- , Henrik	173
- , Ian	60	- , Jørn	173
- , Jørgen	59	- , Peter	173
Siem-Jørgensen, Ole	309	Ståhle, Anne-Charlotte Elisab.	326
Simonsen, Bent	95	- , Jan Vilhelm	326
Sivertsdatter, Agnete Cathrine		- , Jeanette Christel	326
g. Laurberg	342	- , Karin Gisela Christine	326
- , Anne	342	- , Petter	326
- , Else	342	- , Rolf Sigwardt Mandroff	325
Simonsen, Camilla B. B.	95	Suarez, Juanita g. Hoppe	315
- , Julie Bergsøe	96	Svarre, Birte g. Bergsøe	95
Skeel, Adelaide Caroline Charl.	78	Svensen, Birgitte Lund g.	
- , Erik Vilh. Robert	67	Møller	163
- , Erikka Roberta Christine		- , Marie Benedicte g. Dreyer	318
Sophie Vilhelm. g. Hauch	69	Szabad, Julia g. Larsen	99

Sønderlund, Agnete g. Dahlerup	140	Timmermann, Povl	70
Sønderup, Elise Margrethe g. Riis-Vestergaard	135	Tims, Frederik W.	164
Sørensen, Anette Skovgaard g. Carlsen	59	- , Jane Eliz.V. g.Andersen	164
- , Birgit g. Frank	45	- , Trine	165
- , Gerda Nicoline g.Platou	328	- , Wilfrida M.A.g.Andersen	165
- , Henrik Kjørulf	258	Toftdal, Hanne Elfrida	156
- , John	120	Tolderlund, Anine g. Bergsøe	94
- , Kathrine g. Jørgensen	244	Tomasdatter, Dorthe g.Jørgensen	15
- , Kirstine Marie g.Christensen	28	- , Marie g. Holst	343
- , Lone Elisabeth g. Frank	45	Toxvård, Louise Marie g. Muus	170
- , Mona Gull-Maj	31	Tranberg, Ernst Christian	303
- , Nis Flink	259	Tremlett, Anne Sophie	273
- , Olaf	31	- , John	273
- , Peter Flink	259	- , William	273
- , Aage Brunsvig	120	Trénec, Mireille I.M. g. Leth Pedersen	145
Tabor, Oline g. Pedersen	285	Treschow, Christian Valdemar M.	317
Tamborg, Kjeld Michael	309	- , Helene Alexandra Kirst.	317
- , Lars Erik	309	- , Inge Agnete	316
- , Lene	309	- , Ivar Michael Fritz	316
- , Ole	309	- , Karen Margrethe g.Clausen	316
Tampus, Cindy Daniele	252	- , Merete g. Kamman	316
- , Emelinda Daniele	252	- , Michaela Edith Caroline	317
Tand(e)rup, Anders Jensen	17	- , Valdemar Michael	315
- , Ane Nielsdatter	18	Trige, Anita Kaae	137
- , Anna Jensdatter	17	- , Esben Kaae	137
- , Christen Nielsen	18	- , Henrik Kaae	137
- , Dorothe Jensdatter	17	- , Kim Kaae	137
- , Inger Nielsdatter	17	- , Michael	137
- , Jens Jensen	17	- , Rikke Kaae	137
- , Jens Pedersen	17	- , Troels Kaae	137
- , Jørgen Nielsen	18	Tscherning, Louise Rønne	132
- , Karen Jensdatter g. Christensen	17	- , Peter Andreas	131
- , Karen Nielsdatter	18	- , Rasmus Wiinstedt	132
- , Kirsten Pedersdatter g. Nielsen	17	- , Sofie	132
- , Niels Christensen	18	- , Thomas	132
- , Niels Pedersen	17	Tuxen, Marie Louise g. Hauch	71
- , Niels Pedersen	18	Tønnesen, Anders Erik	217
- , Peder Jensen	17	- , Kaj	217
- , Peder Nielsen	17	Taarnhøj, Christian Daniel	273
Tarp, Niels H.	125	- , Frederik Christoffer	273
Techt-Hansen, Inge Bodil g. Günthersen	196	- , Jens	273
Terkelsen, Ilse Walsøe	147	- , Nina Charlotte	273
Tersling, Merete g. van Aller	324	Uhrskov-Madsen, Anne Okkels g. Ryg Olsen	308
Tesdorph, Adelgunde Fanny Ern. Fouligne g. Vind	278	Uldal, Carlo Andersen	102
Thaning, Rigmor Fabritius	210	- , Jes	102
- , Winde g. Lange	80	- , Mette	102
Thiele, Ida g. Budde	260	Ullits, Laura Kristine g. Has-selbalch	216
Thisted, Valdemar Adolph	310	Ulrich, Birgit g. Hammelev	330
Thomsen, Margrethe Marie g.Hoppe	118	- , Gust Georg	330
- , Nielsine g. Jacobsen	130	- , Hans Chr. Theodor Agathus	329
Thoresen, Einar	130	- , Jacob	332
- , Inge g. Clausen	130	- , Johanne Birgitte g.Stæhr	332
- , Uni g. Christensen	130	- , John Gust	332
Thorsen, Oda g. Krogh	60	- , Jytte g. Coulthard	332
Thostrup, Inger g. Holten	191	- , Kaj Christian Bayard	330
Timmermann, Charlotte	70	- , Lise g. Jensen	332
- , Nanna Christine	70	- , Signe	332
		- , Aase g. Holst Larsen	330
		Ulstrup, Agnes Albertine Sofie g. Varming	213
		Utzon-Frank, Grete g. Bergsøe	95

Vandborg, Aase Marie g. Jacobsen	119	Wandel, Ejnar Henning	324
Varder, Alice Freio	305	- , Peter Henning	324
- , Jens Freio	305	Warming, Erna	148
- , Jørgen Freio	305	- , L.	148
- , Lotte Freio	305	Wasastjerna, Anita Helene g. Armfeld	314
- , Søren Freio	305	Weber, Emma Augusta g. Borch Hansen	168
Varming, Agnes g. Bertelsen	214	Wedel Jarlsberg, Juliane Frederikke Hel.Lou.g.Hoppe	301
- , David Ludvig Carl Aug.	213	- , Louise Gustava J.Ma-thilde Fritze g.Hoppe	311
- , Elisabet Margrethe	214	Vinding, Diana g. Bergsøe	94
- , Ellen g. Diemer	214	Wedgwood, Susan Frances g. Vind	281
- , Frederik	214	Weil, Tonny van der	151
- , Henrik Christian	213	Weilbach, Anne Grete g. Brahm	186
- , Julie Camilla g.Nordlien	214	- , Carl Valdemar	188
- , Ludvig	214	- , Dagmar Charlotte g. Holten	188
Vasegaard, Dorte g. Hauch	70	- , Frederik	176
Vestergaard, Jacob Sørensen Riis	135	- , Frederik Immanuel	186
Vieux, Marguerita Thyra Helene g. Schou	76	- , Gudrun Bertha g. Ro-stock-Jensen	184
Vig, Bent Laursen	231	- , Hanne g. Mourier	181
- , Ejvind Laursen	232	- , Hennie g. Hviid	181
- , Ida Laursen	247	- , Ingeborg g. Wolff	184
- , Inger Margrethe g.Christensen	232	- , Johan Philip	176
- , Jacob Laursen	247	- , Johannes	176
- , Karen Laursen	247	- , Louise Caroline Martha Charlotte g. Fischer	177
- , Morten Laursen	246	- , Margrethe	181
- , Sigurd Laursen	246	- , Margrethe Louise Soph. Mathilde g. Pape	177
- , Søren Laursen	247	- , Marie	192
- , Thomas Laursen	246	- , Nicoline	181
- , Thorvald Laursen	231	- , Niels Olav	192
- , Torben	232	- , Nikoline	181
- , Torsten Laursen	246	- , Philip	182
- , Vagn Laursen	231	- , Philip Bjørnstjerne	182
Vilhelmsen, Jens Peter Gervin	51	- , Philip Carl	184
Vind, Anna Sophie Elisabeth g. Knuth	278	- , Regine	181
- , Carl Rudolph Emil	277	Wenø, Nina g. Stæhr	333
- , Christian Andreas	267	Werner, Bent Michael	201
- , Erik Ove Carl John Emil	281	- , Michael	202
- , Georg Christian Valdemar	281	Wiboe, Maja g.Mourier-Peters.	276
- , Ivar Emil	280	Wiedemann, Hans	271
- , Ivar Henrik	281	- , Jonas	271
- , Kirsten Adelgunde	280	- , Rikke	271
- , Kirsten Francis	281	Wiegels, Else g.Konstantin-H.	258
- , Marie-Louise Francis	281	Wiese, Inger Martha g.Varder	305
- , Elisabeth g. Knuth	281	- , Jesper	305
- , Mogens Christian Christ.	277	- , Knud	303
- , Ove Frederik Christian	279	- , Kristian Holst	304
- , Ove Holger Christian	268	- , Kristoffer Stacy	305
- , Regitze Sophie g. Brun	277	- , Lau Toft	304
- , Sophus Holger Gustav	281	- , Marianne g.Andersen	304
- , Tom Christian	281	- , Marie Holst	304
Vinter, Dorte Tomasdatter g. Jørgensen	15	- , Nicolas Stacy	305
Vinther, Ole	72	- , Peter	303
Vollertzen, Ingeborg Marie Berith g. Fischer	180	- , Peter	304
Villumsen, Jørgen	254	Wiinstedt, Birgitte Rønne g. Tscherning	131
- , Nanna Kamp	254		
Værgø, Ruth Elmholdt g.Øllgaard	209		
Wahlstrøm, Inger Margrethe g. Bergsøe	102		
Wandel, Caroline Henriette	324		

Wiinstedt, Else Sofie	130	Ørnø, Charlotte	324
- , Gudrun g. Thoresen	130	- , Claus Crise	324
- , Holger Johan August Lind.	131	- , Nicolai van Aller	324
- , Mette Rønne g. Lyons	131	- , Thomas van Aller	324
- , Vibeke Rønne g. Bates	131	Østergaard, Anders Høgsbro	207
- , Aage Johan V.	129	- , Asser Høgsbro	206
Willumsen, Sofie Catrine g.Kold.	214	- , Cecilie Høgsbro	207
Winger, Toril g. Johnson	75	- , Lisbeth Høgsbro	207
Winkel, Grete g.Konstantin-Hans.	255	Aabling-Thomsen, Ernst	125
Winther, Inge g. v.Deurs	304	- , Ernst	127
Wohnsen, Vilhelmine Hansine g.		- , Hans Henrik	127
Gjellerup	211	- , Hugo	129
Wolff, S. B.	184	- , Inga g. Arenfeldt	128
Wrede, Cecilia Helena g.Hagelst.	313	- , Jakob	126
- , Ernst Fabian	313	- , Jens	127
Wroblewska, Camilla J. g.Møller	159	- , Katrin	127
v. Zepelin, Ditleff Anders Sehe-		- , Lars	127
sted Berregaard	78	- , Michael	127
- , Frederik Erik Vilhelm		- , Nana	127
Skeel Berregaard	78	- , Niels	125
- , Roberta Beate Antoinette		- , Niels	128
Augusta Skeel Berregaard	78	- , Ruth	126
- , Roberta Marie Jeanne Yvon.	78	- , Sara	127
Zinck, Olaf Peter	32	- , Signe	127
Zwergius, Anna Marie	146	- , Sven	129
- , Carl Emil Andersen	144	- , Sys	127
- , Bodil	145		
- , Else Marie g.Leth Pedersen	145	Hansen, Rasmus	133
- , Erik	144	Hvidt, Edvard	77
- , Grethe	145	Kampp, Bente Birgitte	254
- , Helle	146	Lindberg, Christine g. Fogh	65
- , Mikkel	146	Lugge, Anne Cecilie	81
- , Morten	146	Rusk, Olle	155
- , Ole	146	- , Svante	155
- , Tove Benedikte g.Bomholt	145	- , Torbjørn	155
Ægidius, Kirsten g. Dahlerup	140		
Øllgaard, Alexander	209		
- , Andreas	208		
- , Asser	209		
- , Benjamin	208		
- , Esther Marie g.Gadegaard	207		
- , Hans	208		
- , Harry Andersen	207		
- , Jakob	208		
- , Karen Margrethe	209		
- , Jens	208		
- , Lise	208		
- , Maren	209		
- , Mathias	209		
- , Niels Christian	209		
- , Olaf	209		
- , Per	208		
- , Signe	209		
Ørnberg, Rudi Nora g.Løvenskiold	271		
Ørnwald, Birgitta g. Johnson	74		
Ørnstrup, Caroline Amalie g.			
Døcker	171		
- , Henny Mathilde g. Krogh	170		
- , Johanne Petra g.			
Drackenber	175		
- , Laura Emilie g. Lassen	175		
- , Laurits	170		
- , Ludvig Vilhelm August	170		
- , Rigmor Ulla L.g.Castadelli	170		

- EBABBeC. Jakobine (BISSE) Petrea OBBEKJER,
G. m. Wilhelm (WILLY) Carl August POULSEN, f. i Aarhus. Han var
vist "forældreløs". D. febr. 1942 i Sibpur (nær Calcutta).
Børn: A - b.
- EDABBeC. EDWIN POULSEN, f. i Newcastle - on - Tyne, England, d. i
Lausanne, Schweiz.
- EDABBeCb. SOPHY Marie Agnete PCULSEN, f. 25. 4. 1903 i Newcastle-on-
Tyne, England, d. 25. 2. 1953 i Sacramento, Californien.
G. 25. 4. 1927 i Newcastle-on-Tyne m. CHARLES Vernon MILLER, f.23.
8. 1891 i Bangalore, Indien. Professor ved civilingeniøruddannelsen.
Hans navn var oprindeligt Müller, men under 1. verdenskrig ændrede
han det til Miller.
Børn: a - c.
a. Rosemary Vida M.
B. Charles Keith Staines M.
c. Juneve Zoe M.
- EDABBeCba. ROSEMARY Vida MILLER, f. 31. 5. 1929 i Newcastle-on-Tyne.
G. 11. 9. 1955 i Modesto, Californien m. JAMES Henry ORTH, f. 17. 5.
1923 i Fort Klamath, Oregon, d. 28. 6. 1990 i Martinez, Californien.
Børn: A - D.
- A. DAVID James ORTH, f. 9. 7. 1960 i Ceres, Californien.
G. 17. 7. 1982 i Modesto m. Joan Marie MACIEL.
Børn: A - D.
- A. DANIEL David ORTH, f. 15. 7. 1985 i Modesto.
B. JACOB David ORTH, f. 20. 7. 1987 i Modesto.
C. JAMES David ORTH, f. 5. 7. 1990 i Modesto.
D. THOMAS David ORTH, f. 7. 11. 1991 i Modesto.
- B. JOSEPH James ORTH, f. 22. 3. 1962 i Ceres, Californien.
G. 24. 10. 1981 i Riverbank, Californien m. Linda Anne KNUDSEN.
Børn: A - c.
- A. MATTHEW James ORTH, f. 3. 4. 1982 i Modesto.
b. Jennifer Anne ORTH, f. 11. 7. 1983 i Modesto.
c. Kimberly Asta ORTH, f. 6. 8. 1985 i Modesto.
- C. CARL James ORTH, f. 31. 8. 1963 i Modesto, Californien.
G. 30. 5. 1987 i Modesto m. Kimberly Anne KELLY.
Børn: A.
- A. PHILIP Carl ORTH, f. 10. 10. 1988.
D. ROGER James ORTH, f. 26. 5. 1965 i Modesto, Californien.
G. 12. 3. 1988 i Modesto m. JENNIFER VOGENEY.

EDABBecbB. CHARLES Keith Staines MILLER, f. 5. 2. 1931 i Newcastle-on-Tyne, England.

G. nov. 1951 i Boise, Idaho m. BONNIE.

Børn: A - D.

A. SAMUEL MILLER.

B. CHRISTOPHER MILLER.

c. EVALEA MILLER.

D. MATTHEW MILLER.

EDABBecbc. JUNEVE Zoe MILLER, f. 31. 5. 1933 i Newcastle-on-Tyne, England.

G. 21. 11. 1954 i Stockton, Californien m. Wayne Otis MILLER.

Børn: a - D.

a. VICTORIA Juneve MILLER, f. 18. 10. 1960 i Stockton.

b. KAREN MILLER, f. 14. 2. 1962 i Stockton.

c. PAMELA MILLER, f. 18. 6. 1966 i Stockton.

D. BRADLEY MILLER, f. 12. 3. i Stockton.